

Starostwo Powiatowe w Gołdapi

---

Wydział Organizacyjny



**ZATWIERDZAM**  
WARMIŃSKO-MAZURSKI  
Artur Ciojecki  
Wojewoda Warmińsko – Mazurski

**POWIATOWY  
PLAN ZARZĄDZANIA KRYZYSOWEGO  
POWIATU GOŁDAPSKIEGO**

**STAROSTA GOŁDAPSKI**

  
**Marzanna Marianna Wardziejewska**

*Opinia*  
*Powiatowego Zespołu Zarządzania Kryzysowego w Gołdapi*

Działając na podstawie art. 17 ust. 5) ustawy z dnia 26 kwietnia 2007r. o zarządzaniu kryzysowym (Dz.U z 2020r poz.1856.), Powiatowy Zespół Zarządzania Kryzysowego, **opiniuje pozytywnie Powiatowy Plan Zarządzania Kryzysowego.**

*Przewodniczący PZZK*



*Marzanna Marianna Wardziejewska*

*Starosta Gołdapski*

*Gołdap, dn. 17. 12. 2020r.*

## ***SPIS TREŚCI***

### ***WSTĘP***

*str. 6-7*

#### ***I. Plan główny***

1. Katalog zagrożeń. Charakterystyka zagrożeń oraz ocena ryzyka ich wystąpienia oraz mapy ryzyka i mapy zagrożeń *str. 9-38*
2. Zadania i obowiązki uczestników zarządzania kryzysowego w formie siatki bezpieczeństwa *str. 39-124*
3. Zestawienie sił i środków planowanych do wykorzystania w sytuacjach kryzysowych *str. 125-134*
4. Zadania określone planami działań krótkoterminowych *str. 135-141*

#### ***II. Zespół przedsięwzięć na wypadek sytuacji kryzysowych***

1. Zadania w zakresie monitorowania zagrożeń *str. 143- 158*
2. Tryb uruchamiania niezbędnych sił i środków, uczestniczących w realizacji planowanych przedsięwzięć na wypadek sytuacji kryzysowej *str. 159-162*
3. Procedury reagowania kryzysowego, określające sposób postępowania w sytuacjach kryzysowych *str. 162-215*
4. Współdziałanie pomiędzy siłami uczestniczącymi w realizacji przedsięwzięć reagowania kryzysowego *str. 215- 218*

#### ***III. Załączniki funkcjonalne planu głównego***

1. Procedury realizacji zadań z zakresu zarządzania kryzysowego *str. 220- 280*
2. Organizacja łączności między podmiotami realizującymi zadania z zakresu zarządzania kryzysowego *str. 281-282*
3. Organizacja systemu monitorowania zagrożeń, ostrzegania i alarmowania *str. 283-292*
4. Zasady informowania ludności o zagrożeniach i sposobach postępowania na wypadek zagrożeń *str. 293- 298*
5. Organizacje ewakuacji z terenów zagrożonych *str. 299-300*
6. Organizacja ratownictwa, opieki medycznej, pomocy społecznej oraz opieki psychologicznej *str. 301-309*
7. Organizacja ochrony przed zagrożeniami charakterystycznymi dla Powiatu Gołdapskiego *str. 310- 323*
8. Wykaz zawartych umów, porozumień oraz notatek uzgodnień związanych z realizacją zadań zawartych w planie zarządzania kryzysowego *str. 324- 325*
9. Zasady oraz tryb oceniania i dokumentowania szkód *str. 326- 327*

|     |  |                      |
|-----|--|----------------------|
| 10. | Procedury uruchamiania rezerw strategicznych   | <i>str. 327</i>      |
| 11. | Zestawienie obiektów o charakterze krytycznym dla funkcjonowania i ochrony ludności            | <i>str. 328</i>      |
| 12. | Priorytety odtwarzania obiektów o charakterze krytycznym dla funkcjonowania i ochrony ludności | <i>str. 329</i>      |
| 13. | Arkusze uzgodnień Powiatowego Planu Zarządzania Kryzysowego                                    | <i>str. 330- 331</i> |
| 14. | Arkusze zmian i uzupełnień   | <i>str. 332-333</i>  |
| 15. | Dane teleadresowe do kontaktu w sytuacji kryzysowej  | <i>str. 334-336</i>  |
| 16. | Schemat współdziałania   | <i>str. 337</i>      |

### ***Załączniki (plany funkcjonalne) poza planem zarządzania kryzysowego***

#### **- zewnętrzne**

1. Plany Zarządzania Kryzysowego Komendy Powiatowej Policji znajdują się w dyspozycji Komendanta Komendy Powiatowej Policji,
2. Plan Ratowniczy Powiatu Gołdapskiego znajduje się u dyżurnego stanowiska kierowania Komendanta Powiatowego PSP,
3. Plan postępowania w przypadku epidemii, zagrożenia szczególnie niebezpieczną chorobą zakaźną, bioterroryzmem oraz w innej sytuacji awaryjnej na terenie powiatu gołdapskiego znajduje się w dyspozycji Państwowego Powiatowego Inspektora Sanitarnego,
4. Powiatowy Plan Zwalczania poszczególnych jednostek chorobowych / procedury postępowania / znajdujący się w dyspozycji Powiatowego Lekarza Weterynarii.

**- wewnętrzne**

1. Plan Obrony Cywilnej Powiatu Gołdapskiego – Wydział Organizacyjny,
2. Powiatowy plan dystrybucji tabletek jodowych w przypadku zdarzeń radiacyjnych na terenie powiatu gołdapskiego – Wydział Organizacyjny,
3. Procedury realizacji przedsięwzięć wykonywanych w ramach poszczególnych stopni alarmowych i stopni alarmowych CRP w Starostwie Powiatowym w Gołdapi– Wydział Organizacyjny,
4. Plan ewakuacji III stopnia Powiatu Gołdapskiego – Wydział Organizacyjny,
5. Plan ochrony zabytków na wypadek konfliktu zbrojnego i sytuacji kryzysowych dla powiatu gołdapskiego – Wydział Organizacyjny,
6. Plan operacyjny ochrony przed powodzią powiatu gołdapskiego – Wydział Organizacyjny,
7. Instrukcja działania stałego dyżuru Starosty Gołdapskiego – Wydział Organizacyjny,
8. Plan operacyjny funkcjonowania powiatu gołdapskiego w warunkach zewnętrznego zagrożenia państwa i w czasie wojny – Wydział Organizacyjny,
9. Plan działania systemu wykrywania i alarmowania powiatu gołdapskiego – Wydział Organizacyjny.
10. Plan Obrony Cywilnej Powiatu Gołdapskiego
11. Porozumienia *(oddzielne dokumenty)*
12. Procedura postępowania służb w przypadku zdarzeń z udziałem zwierząt, w tym uczestniczących w wypadkach komunikacyjnych oraz padłych na drogach na terenie Powiatu Gołdapskiego *(oddzielny dokument)*
13. Procedury realizacji przedsięwzięć wykonywanych w ramach poszczególnych stopni alarmowych i stopni alarmowych CRP w Starostwie Powiatowym w Gołdapi (MODUŁY ZADANIOWE) *(oddzielny dokument)*

## **WSTĘP**

Plan Zarządzania Kryzysowego Powiatu Gołdapskiego zwany dalej Planem – stanowi jedno z podstawowych narzędzi Starosty Gołdapskiego oraz Powiatowego Zespołu Zarządzania Kryzysowego w przypadku wystąpienia zagrożenia powodującego lub mogącego spowodować sytuację kryzysową o skali wymagającej koordynacji prowadzonych działań ratowniczo-zapobiegawczych.

Celem ww. Planu jest zapewnienie systemowego, skoordynowanego i efektywnego reagowania administracji publicznej powiatu na zdarzenia kryzysowe, zapewniającego właściwe prowadzenie działań, głównie w zakresie odpowiedzialności dotyczącej kierowania i nadzoru, informowania, ostrzegania i alarmowania ludności, łączności, ratownictwa, ewakuacji, pomocy społecznej, pomocy medycznej i porządku publicznego.

Plan ma zastosowanie do operacyjnych działań Starosty Gołdapskiego i podległych mu służb w każdej fazie zarządzania kryzysowego.

Jego celem jest:

- 1) przydzielenie instytucjom i osobom fizycznym z terenu powiatu obowiązków dotyczących wykonania określonych zadań w określonym miejscu i czasie, w sytuacji gdy wypadek wymaga podjęcia czynności reagowania kryzysowego przez dany szczebel administracyjny;
- 2) ustalenie zależności kierowania i współdziałania między instytucjami (organizacjami) i pokazanie, jak działania reagowania będą koordynowane;
- 3) określenie, jak ludzie i ich mienie będą chronieni w czasie sytuacji kryzysowej;
- 4) określenie działań zmierzających do zapewnienia funkcjonalności, ciągłości działań i integralności infrastruktury krytycznej dla zapobiegania zagrożeniom, ryzykom lub słabym punktom oraz ograniczenia i neutralizacji ich skutków, także szybkiego odtworzenia tej infrastruktury na wypadek awarii, ataków oraz innych zdarzeń zakłócających jej prawidłowe funkcjonowanie;
- 5) określenie personelu, wyposażenia, urządzeń, zaopatrzenia i innych zasobów dostępnych w ramach własnej społeczności lub w ramach porozumienia z innymi społecznościami, które możliwe są do wykorzystania podczas działań kryzysowych.

Treść planu odniesiono do:

1. Sytuacji (stanów kryzysowych) będących następstwem:

- a) działania sił przyrody;
- b) katastrof i wypadków wynikających z działalności człowieka;
- c) zdarzeń naruszających bezpieczeństwo obywateli i porządek publiczny, których skutki mogą zagrażać życiu i zdrowiu znacznej ilości ludzi lub gospodarce, a ich likwidacja może być skuteczna tylko w ścisłym współdziałaniu różnych organów administracji publicznej oraz specjalistycznych służb, inspekcji, instytucji i organizacji pozarządowych.

2. Etapów zarządzania kryzysowego:

- a) zapobieganiu sytuacjom kryzysowym;
- b) przygotowaniu do przejmowania nad nimi kontroli w drodze zaplanowanych działań;
- c) reagowaniu w przypadku wystąpienia sytuacji kryzysowych;
- d) odtwarzaniu budynków odtwarzania obiektów o charakterze krytycznym dla funkcjonowania i ochrony ludności

**Powiatowy Plan Zarządzania Kryzysowego Powiatu Goldapskiego**

***CZĘŚĆ I – PLAN GŁÓWNY***



## **I.1. Charakterystyka zagrożeń oraz ocena ryzyka ich wystąpienia oraz mapy ryzyka i mapy zagrożeń**

### **Wykaz zagrożeń:**

1. Podtopienia (w tym opadowe)
2. Silne wiatry
3. Silne mrozy / intensywne opady
4. Susze / upały
5. Pożary
6. Epidemie
7. Epizootie
8. Epifitozy
9. Skażenia chemiczne
10. Skażenie radiacyjne
11. Zakłócenia w funkcjonowaniu systemu elektroenergetycznego
12. Katastrofy w ruchu komunikacyjnym
13. Zagrożenia bezpieczeństwa publicznego
14. Zagrożenia terrorystyczne
15. Zwierzęta dziko żyjące wymagające interwencji człowieka

## I.1 Katalog zagrożeń - **podtopienia (w tym opadowe)**

Zlokalizowane na terenie powiatu gołdapskiego ciek wodne mają charakter typowych rzek nizinnych o małym spadku i spokojnym brzegu. Teren powiatu gołdapskiego jest rokrocznie zagrożony głównie wiosennymi podtopieniami w wyniku roztopów oraz intensywnych długotrwałych opadów.

Tereny zalewowe występują na terenie Powiatu Gołdapskiego w sąsiedztwie miejscowości: Przerośl, Żytkiejmy, Dubeninki, a szczególnie w dolinie rzeki Gołdapa, w okolicy miejscowości Banie Mazurskie i na terenie miasta Gołdap (okolice ul. Stadionowej, Kolejowej i Mazurskiej jak również w okolicach mostu drogowego na ul. Lipowej oraz Mieduniszek w dorzeczu Węgorapy).

Tereny zalewowe nie stwarzają zagrożenia dla większych grup ludności, mogą spowodować wyłącznie straty w gospodarce rolnej i leśnej. W bezpośrednim rejonie zagrożenia znajduje się kilkanaście gospodarstw wiejskich.

W wyniku intensywnych opadów deszczu, połączonych z gwałtownymi burzami i wichurami istnieje zagrożenie lokalnych podtopień w mieście (zalanie piwnic domów mieszkalnych, części odcinków drogowych) na skutek zanieczyszczenia i niewydolności kolektorów i studzienek burzowych.

Na terenie powiatu znajdują się budowle hydrotechniczne (małe elektrownie wodne - MEW) umiejscowione na rzece Gołdapa i Węgorapa w miejscowościach : Boćwinka, Boćwinka Nowa, Rożyńsk Mały, Grunajki, Brożajcie, Żytkiejmy  
Dwa razy w roku na wiosnę i jesień odbywają się przeglądy techniczne powyższych urządzeń wodnych.

***Z analizy zagrożenia powodziowego wynika, że na obszarze powiatu nie występuje zagrożenie powodziowe czy też rejon katastrofalnych zatopień, natomiast wystąpić mogą zagrożenia spowodowane podtopieniami i osuwaniem się mas ziemnych. Główne zagrożenie może wystąpić w rejonie m. Banie Mazurskie, m. Skoczce, m. Mieduniszki w dorzeczu Węgorapy.***

## I.1 Katalog zagrożeń - **podtopienia (w tym opadowe)**

### *Obiekty małej energetyki wodnej na terenie Powiatu Gołdapskiego*

| Lp. | Rodzaj budowli      | Lokalizacja                    |                                       | Klasa budowli | Przeznaczenie budowli | Uwagi |
|-----|---------------------|--------------------------------|---------------------------------------|---------------|-----------------------|-------|
|     | Wysokość piętrzenia | Miejscowość gmina              | Nazwa cieku km                        |               |                       |       |
| 1.  | Jaz<br>H-4,1m       | Boćwinka, gm. Gołdap           | Gołdapa 35+600km                      | IV            | MEW                   |       |
| 2.  | Jaz<br>H-4,5m       | Boćwinka Nowa, gm. Gołdap      | Gołdapa 38+100km                      | IV            | MEW                   |       |
| 3.  | Jaz<br>H-1,1-1,4m   | Rożyńsk Mały, gm. Gołdap       | Gołdapa 40+600km                      | b/k           | MEW                   |       |
| 4.  | Jaz<br>H-5,7m       | Grunajki, gm. Banie Mazurskie  | Gołdapa 32+170km                      | III           | MEW                   |       |
| 5.  | Jaz<br>H-3,8m       | Brożajcie, gm. Banie Mazurskie | Kanał Brożajcki<br>0+116km            | IV            | MEW                   |       |
| 6.  | Jaz<br>H-5,4m       | Żytkiejmy, gm. Dubeninki       | Mała Struga<br>Żytkiejmska<br>9+100km | IV            | MEW                   |       |

## I.1 Katalog zagrożeń - podtopienia (w tym opadowe)

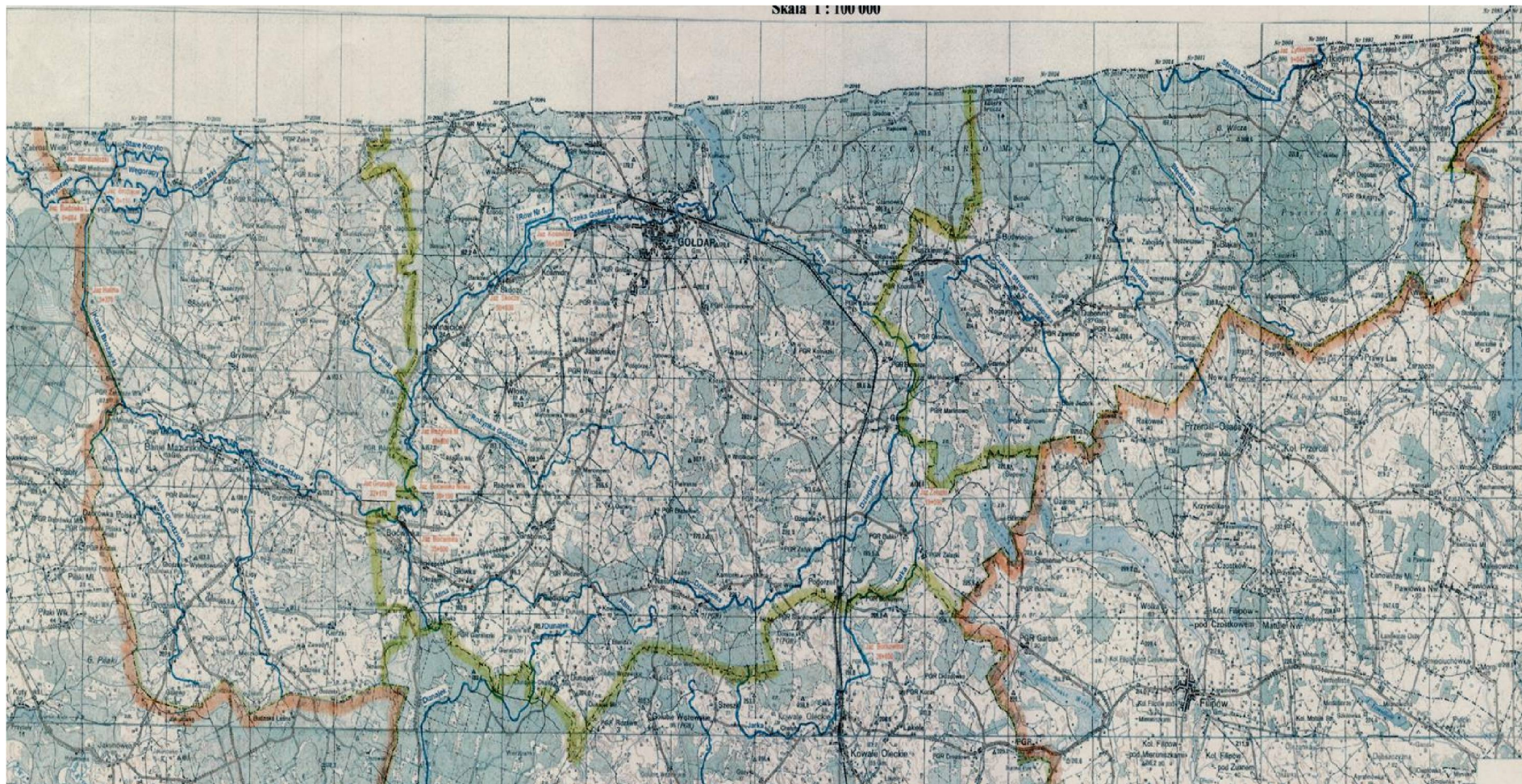

## I.1 Katalog zagrożeń – silne wiatry

Wskutek progresywnego charakteru zmian klimatycznych i coraz częściej występujących anomalii pogodowych, mogą na terenie powiatu gołdapskiego występować zagrożenia meteorologiczne w postaci silnych wiatrów, połączonych z dużymi opadami deszczu.

Na terenie powiatu gołdapskiego nie zanotowano dotąd huraganowych wiatrów, które wyrządziłyby znaczne szkody materialne. Nie zanotowano również wystąpienia trąb powietrznych o niszczycielskiej sile.

Wielokrotnie natomiast występowały wiatry o sile powodującej łamanie drzew powodując zablokowanie dróg oraz zrywających napowietrzne sieci energetyczne i telefoniczne.

### Stopnie zagrożenia według IMGW

| Zjawisko    | Stopień zagrożenia |   |   | Kryteria  | Skutki   |
|-------------|--------------------|---|---|---|--|
| Silny wiatr | 1                  |   |   | 54 km/h < V <sub>sr</sub> ≤ 72 km/h tj.<br>15 m/s < V <sub>sr</sub> ≤ 20 m/s<br>lub w porywach<br>72 km/h < V ≤ 90 km/h tj.<br>20 m/s < V ≤ 25 m/s  | Uszkodzenia budynków, dachów, szkody w drzewostanie, łamanie gałęzi i drzew, utrudnienia komunikacyjne.  |
|             |                    | 2 |   | 72 km/h < V <sub>sr</sub> ≤ 90 km/h tj.<br>20 m/s < V <sub>sr</sub> ≤ 25 m/s<br>lub w porywach<br>90 km/h < V ≤ 115 km/h tj.<br>25 m/s < V ≤ 32 m/s | Uszkodzenia budynków, dachów, łamanie i wrywanie drzew z korzeniami, utrudnienia w komunikacji, uszkodzenia linii napowietrznych.                        |
|             |                    |   | 3 | V <sub>sr</sub> > 90 km/h tj. V <sub>sr</sub> > 25 m/s<br>lub w porywach<br>V > 115 km/h tj. V > 32 m/s   | Niszczenie zabudowań, zrywanie dachów, niszczenie linii napowietrznych, duże szkody w drzewostanie, znaczne utrudnienia w komunikacji, zagrożenia życia. |

## I.1 Katalog zagrożeń – silne mrozy / intensywne opady

Teren powiatu charakteryzuje się występowaniem szczególnie w późną jesienią i w okresie zimy znacznymi spadkami temperatury, silnymi wiatrami wywołującymi zawieje, śnieżycę, gołoledź. Zjawiska te powodują zasy śnieżne na odcinkach dróg nieosłoniętych naturalnymi osłonami terenowymi oraz zatory z wiatrołomów na odcinkach dróg zadrzewionych, leśnych. Z uwagi na cechy charakterologiczne powiatu (duża powierzchnia, mała gęstość zaludnienia, słaba sieć dróg lokalnych, zabudowa kolonijna oraz pojedyncze gospodarstwa ) znaczna część gospodarstw lub obszarów zostaje odcięta od „świata” od kilku do kilkunastu dni.

***Głównie zagrożone może wystąpić:***

***1) w miejscowościach:***

- ***gmina Gołdap: Wronki, Rożyńsk, Kośmidry, Górne, Żelazki;***
- ***gmina Banie Mazurskie: Kierzki, Widgiry, Żabin, Rapa;***
- ***gmina Dubeninki: Maciejowięta, Czarne, Cisówek, Wobały, Degucie.***

***2) na drogach:***

- ***Gołdap – Żytkiejmy na odcinkach Jurkiszki – Galwiecie i Błąkały – Żytkiejmy;***
- ***Gołdap – Żabin na odcinkach Mażucie – Rogale i Widgiry – Żabin;***
- ***Gołdap – Boćwinka na odcinku Wronki – Grabowo.***

Poważne niebezpieczeństwo stanowić może zalegająca warstwa śniegu na dachach obiektów wielkoprzestrzennych, doprowadzając do ich zawalenia się, co w konsekwencji może narazić zdrowie lub życie ludzi. Szczególnie dotyczy to takich budowli jak: hale sportowe, obiekty handlowe w dużych centrach . Głównym przedsięwzięciem mającym na celu ograniczenie szkód i strat spowodowanych obfitymi opadami śniegu jest informowanie o tym społeczeństwa z odpowiednim wyprzedzeniem.

W skali roku najniższe temperatury powietrza w powiecie gołdapskim występują w miesiącu styczniu i lutym. Mróz stanowi szczególne zagrożenie dla osób bezdomnych, co powoduje konieczność przewożenia ich do bazy noclegowej i zapewnienie im pomocy socjalno-bytowej.

## Stopnie zagrożenia według IMGW

| Zjawisko   | Stopień zagrożenia |   |   | Kryteria   | Skutki   |
|------------|--------------------|---|---|--|--|
| Silny mróz | 1                  |   |   | $-25^{\circ}\text{C} \leq T_{\min} \leq -15^{\circ}\text{C}$ | Ryzyko wychłodzenia organizmów, odmrożenia, zamarznięcia.  |
|            |                    | 2 |   | $-30^{\circ}\text{C} < T_{\min} \leq -25^{\circ}\text{C}$    | Duże ryzyko wychłodzenia organizmów, odmrożenia, zamarznięcia, zamarzanie instalacji i urządzeń hydrotechnicznych.   |
|            |                    |   | 3 | $T_{\min} \leq -30^{\circ}\text{C}$                          | Na znacznym obszarze bardzo duże ryzyko wychłodzenia organizmów, odmrożenia, zamarznięcia, zamarzanie instalacji i urządzeń hydrotechnicznych, zagrożenie życia. |

### I.1 Katalog zagrożeń – silne mrozy / intensywne opady

| Zjawisko                | Stopień zagrożenia |   |   | Kryteria   | Skutki   |
|-------------------------|--------------------|---|---|--|--|
| Intensywne opady śniegu | 1                  |   |   | Przyrost pokrywy śnieżnej od 10cm do 15cm w czasie do 12 godzin $10\text{cm} \leq E < 15\text{cm}$ lub<br>Przyrost pokrywy śnieżnej od 15cm do 20cm w czasie do 24 godzin $15\text{cm} \leq E \leq 20\text{cm}$  | Utrudnienia komunikacyjne, śliskość na drogach.  |
|                         |                    | 2 |   | Przyrost pokrywy śnieżnej od 20cm do 30cm w czasie do 24 godzin na obszarach położonych poniżej 600 m n.p.m. $30\text{cm} < E \leq 30\text{cm}$ lub<br>Przyrost pokrywy śnieżnej od 20cm do 50cm w czasie do 24 godzin na obszarach położonych powyżej 600 m n.p.m. $20\text{cm} < E \leq 50\text{cm}$ | Utrudnienia komunikacyjne, nieprzejezdność dróg lokalnych.   |
|                         |                    |   | 3 | Przyrost pokrywy śnieżnej 30cm w czasie do 24 godzin na obszarach położonych poniżej 600 m n.p.m. $E > 30\text{cm}$ lub<br>Przyrost pokrywy śnieżnej powyżej 50cm w czasie do 24 godzin na obszarach położonych powyżej 600 m n.p.m. $E > 50\text{cm}$ .   | Duże trudności komunikacyjne, nieprzejezdność dróg, uszkodzenia drzewostanu, uszkodzenia dachów, zagrożenia życia. |

| Zjawisko | Stopień zagrożenia | Kryteria | Skutki |
|----------|--------------------|----------|--------|
|----------|--------------------|----------|--------|

|  |   |   |   |   |
|--|---|---|---|---|
| <b>Zawieje/<br/>zamiecie<br/>śnieżne</b> | 1 |   | Zamiecie lub zawieje śnieżne na przeważającym obszarze, gdy zaistnieją łącznie następujące warunki:<br>a) niestabilna pokrywa suchego śniegu<br>b) wiatr o prędkości:<br>29km/h ≤ V <sub>śr</sub> ≤ 40km/h tj. 8m/s ≤ V <sub>śr</sub> ≤ 11m/s<br><b>lub w porywach</b><br>54km/h < V ≤ 72km/h tj. 15m/s < V ≤ 20m/s<br>c) opady śniegu przy zawiejach śnieżnych | Szybkie tworzenie się zasp, utrudnienia komunikacyjne.  |
|  |   | 2 | Zamiecie lub zawieje śnieżne na przeważającym obszarze, gdy zaistnieją łącznie następujące warunki:<br>a) niestabilna pokrywa suchego śniegu<br>b) wiatr o prędkości:<br>V <sub>śr</sub> > 40km/h tj. V <sub>śr</sub> > 11m/s<br><b>lub w porywach</b><br>V > 72km/h tj. V > 20m/s<br>c) opady śniegu przy zawiejach śnieżnych                                  | Liczne, szybko narastające zasy na dużych obszarach, trudności w komunikacji, nieprzejezdność dróg. |
|  |   |   | 3   | Nie stosuje się   |

## I.1 Katalog zagrożeń – susza / upały

### Stopnie zagrożenia według IMGW

| Zjawisko     | Stopień zagrożenia |   | Kryteria   | Skutki   |
|--------------|--------------------|---|--|--|
| <b>Upały</b> | 1                  |   | Jeśli zaistnieją łącznie następujące warunki:<br>a) T <sub>max</sub> ≥ 30°C,<br>b) T <sub>min</sub> < 18°C,<br>c) czas trwania zjawiska ≥ 2 dni        | Ryzyko udaru słonecznego; uszkodzenia asfaltowych nawierzchni dróg; wzrost zagrożenia pożarowego. Zalecana ostrożność, potrzeba śledzenia komunikatów i rozwoju sytuacji pogodowej.                    |
|              |                    | 2 | Jeśli zaistnieją łącznie następujące warunki:<br>a) 30°C ≤ T <sub>max</sub> ≤ 34°C,<br>b) T <sub>min</sub> ≥ 18°C,<br>c) czas trwania zjawiska ≥ 2 dni | Duże ryzyko udaru słonecznego; zagrożenia życia; uszkodzenia asfaltowych nawierzchni dróg; duże zagrożenie pożarowe. Zalecana ostrożność, potrzeba śledzenia komunikatów i rozwoju sytuacji pogodowej. |
|              |                    |   | 3  | Jeśli zaistnieją łącznie następujące warunki:<br>a) T <sub>max</sub> > 34°C,<br>b) T <sub>min</sub> ≥ 18°C,<br>c) czas trwania zjawiska ≥ 2 dni  |



Stopnie zagrożenia suszą -  
- podatność gleb na wystąpienie suszy według IGR

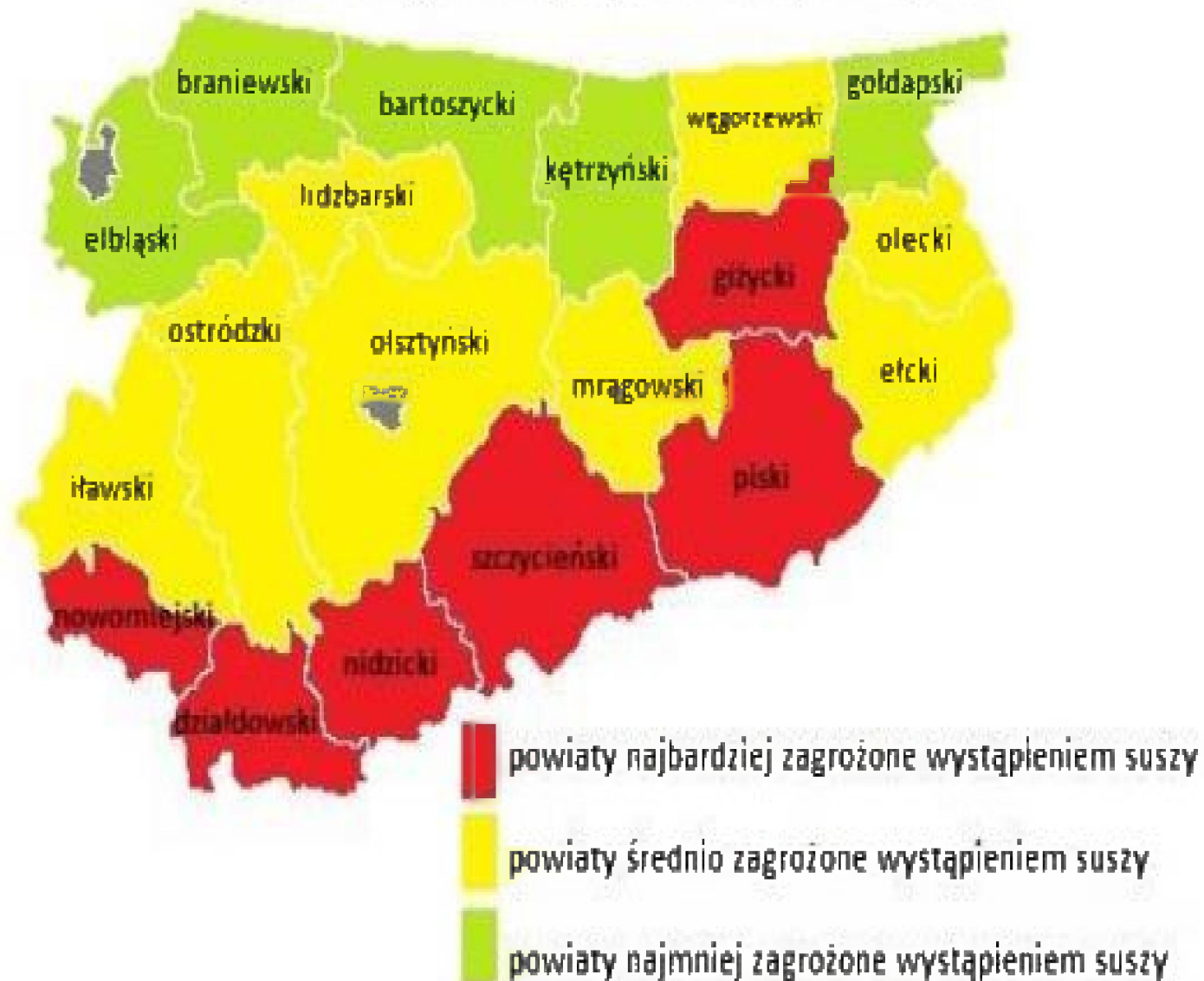

## I.1 Katalog zagrożeń – pożary lasów

Powierzchnia lasów Powiatu Gołdapskiego wynosi 249,25 km<sup>2</sup>, co stanowi 32,29 % ogólnej powierzchni powiatu. Największe niebezpieczeństwo powstania pożaru w lasach stwarza bujna roślinność pokrywy glebowej w okresie wiosny i jesieni, zwłaszcza przy długotrwałej suszy, gdy gleba jest pokrytą grubą warstwą suchych roślin. Same drzewostany nie stwarzają większego zagrożenia pożarowego, gdyż mało jest drzewostanów litych iglastych z silnie wydzielającym się posuszem. Większość drzewostanów to drzewostany mieszane. Jedynie powierzchnie jednowiekowych upraw i młodniaków zagrożone są rozprzestrzenianiem się pożaru, odpowiadają one powierzchni ciętych zrębów tj. ok. 10 ha. Występujące lasy są podzielone na kilka kompleksów, z których największy jest położony w północno-wschodniej części gminy Gołdap-Puszcza Romincka. Zgodnie z wykazem leśnictw wszystkie z nich posiadają kategorie zagrożenia pożarowego III i klasę zagrożenia pożarowego „C”. Lasy charakteryzują się dużą ilością naturalnych zbiorników wodnych i cieków wodnych. Brzegi tych zbiorników są dostępne, jednak w niektórych przypadkach brak jest właściwego oznakowania dojazdu do punktów czerpania wody. ***Najgroźniejszą sytuację stwarza zagrożenie pożarowe w północno-wschodniej części puszczy Rominckiej.***



# Mapa Parku Krajobrazowego Puszczy Rominckiej

## Legenda

|  |   |  |                                    |
|--|---|--|------------------------------------|
|  | granice państwowe                               |  | szlaki rowerowe                    |
|  | granica gminy Dobeninki                         |  | "Tropami Rominckich Jeleni"        |
|  | drogi główne, drogowożelazne                    |  | "Pierścień Rowerowy Suwalszczyzny" |
|  | dawne torowisko kolejowe                        |  | "Południowy Szlak Bocian"          |
|  | granica Parku Krajobrazowego Puszczy Rominckiej |  | ścieżki/szlaki edukacyjne          |
|  | las, rezerwat przyrody                          |  | wieża widokowa                     |
|  | piesze szlaki turystyczne                       |  | atrakcje turystyczne               |



## **I.1 Katalog zagrożeń – epidemie**

Sytuację epidemiologiczną w zakresie chorób zakaźnych na terenie powiatu gołdapskiego w ostatnich latach należy uznać za stabilną. Nie odnotowano zachorowań na choroby zakaźne zaliczane do bardzo niebezpiecznych, podlegające zgłoszeniu w ramach systemu wczesnego ostrzegania (wąglik, dżuma, ospa prawdziwa, cholera, malaria, gorączka Q, ostra bruceloza, tularemia, leptospirozy, wścieklizna, dur wysypkowy i inne riketsjozy, dur brzuszny i paradury, nosacizna, melioidoza), lecz nie można tego zjawiska lekceważyć i należy monitorować sytuację, analizować i wyciągać stosowne wnioski.

Ruch przygraniczny i graniczny ludności, a w szczególności próby przemytu ludzi, sprzętu i towarów zakazanych (narkotyki, broń itp. ), stanowią poważne zagrożenie skutkami takiego działania. Należy się liczyć z możliwością przeniesienia na teren powiatu między innymi różnych chorób zakaźnych. Handel przygraniczny zwierzętami, mięsem, skórami może stanowić przyczynę różnych chorób zwierzęcych oraz ich przenoszenia na ludzi np. wąglika, pomoru, pryszczycy.

### ***Kierunek zagrożenia – Przejście Graniczne Gołdap.***

Na terenie powiatu mogą wystąpić także na mniejszą skalę zakażenia u ludzi i zwierząt o charakterze masowym, mające znamiona epidemii – spowodowane rozprzestrzenianiem się w atmosferze drobnoustrojów i bakterii, które znalazły się tam przypadkowo lub w wyniku świadomego działania ludzi (bioterroryzm). Zakażeniami żywności szczególnie narażone są osoby korzystające z punktów żywienia zbiorowego np. stołówek, barów i restauracji oraz dużych sklepów spożywczych.

Najbardziej podatne na zanieczyszczenia są wody powierzchniowe. Głównym źródłem wody do spożycia na terenie powiatu gołdapskiego są studnie głębinowe oraz na wsiach coraz rzadziej wykorzystywane jako źródło wody pitnej studnie kopane.

## I.1 Katalog zagrożeń – epidemie

| Wykaz podmiotów leczniczych na obszarze województwa warmińsko – mazurskiego, które mogą zostać przeznaczone do leczenia chorób zakaźnych u ludzi w przypadku epidemii |                               |   |                          |
|---|-------------------------------|---|--------------------------|
| Nazwa podmioty leczniczego  | Adres                         | Nazwa oddziału  | Liczba miejsc w oddziale |
| Powiatowy Zespół Opieki Zdrowotnej w Ostródzie Spółka Akcyjna   | Ostróda<br>ul. Jagiełły 1     | Oddział Chorób Zakaźnych                                | 23                       |
| Szpital Miejski Św. Jana Pawła II w Elblągu   | Elbląg<br>ul. Żeromskiego 22  | Oddział Chorób Zakaźnych z pododdziałem hepatologicznym | 25                       |
| Szpital Giżycki Sp. z o.o.  | Giżycko<br>ul. Warszawska 41  | Oddział Chorób Zakaźnych                                | 27                       |
| Samodzielny Publiczny Zakład Opieki Zdrowotnej Szpital Powiatowy w Pisz   | Pisz<br>ul. Sienkiewicza 2    | Oddział Obserwacyjno-Zakaźny                            | 11                       |
| Wojewódzki Specjalistyczny Szpital Dziecięcy im. prof. dr Stanisława Popowskiego w Olsztynie  | Olsztyn<br>ul. Żołnierska 18a | Oddział Pediatryczny V Chorób Zakaźnych                 | 18                       |

## I.1 Katalog zagrożeń – epizootie

**Epizootia**- masowe występowanie na określonym terenie i w określonym czasie zachorowań zwierząt na chorobę zakaźną, w zdecydowanie większej liczbie niż w poprzednich latach. Epizootie dotyczą zarówno zwierząt domowych, jak i dzikich. Większość chorób zwierzęcych przypisana jest do jednego gatunku, istnieją jednak również takie choroby, które przenoszą się na zwierzęta spoza danej grupy.

Obecnie na terenie powiatu gołdapskiego nie istnieje żadne realne zagrożenie wystąpienia chorób odzwierzęcych przenoszących się na ludzi. Powiat gołdapski został oficjalnie uznany za urzędowo wolny od gruźlicy, brucelozy i białaczki bydła. Kończy się akcji zwalczania choroby Aujeszkiego u trzody chlewnej. Od 5 lat nie występuje też na terenie powiatu wścieklizna.

*Jednakże istniejące na terenie powiatu farmy hodowlane zwierząt mogą stanowić ogniska zapalne chorób zwierzęcych, groźnych dla ludzi. Rejony lokalizacji ferm:*

- trzody chlewnej w m. Łoje, Mażucie,
- hodowla jeleni w m. Kolnieszki, Nasuty.



### **I.1 Katalog zagrożeń – epifitozy**

**Epifitoza** - masowe występowanie zachorowań roślin na określonym obszarze i w określonym czasie, spowodowane przez jeden czynnik chorobotwórczy. Epifitozy roślin charakteryzują się opanowaniem przez określoną chorobę znacznej części masy tkankowej rośliny - gospodarza, występującego w skupieniach na określonym obszarze.

Najważniejsze rośliny uprawne na terenie powiatu gołdapskiego z punktu widzenia gospodarki rolnej to: pszenżyto ozime, ziemniaki i rzepak ozimy.

## I.1 Katalog zagrożeń – skażenia chemiczne

Na terenie powiatu znajdują się zakłady przemysłowe stosujące toksyczne środki przemysłowe, jednak znacznym zagrożeniem jest przewóz TŚP transportem drogowym. Zagrożenie to zostanie spotęgowane z chwilą otwarcia całodobowego ruchu towarowego na przejściu granicznym Gołdap. Oddana do użytku obwodnica miasta oraz rozbudowa już istniejących dróg spowoduje wzmożony ruch i transport drogowy, co w znacznym stopniu może spotęgować zagrożenia spowodowane skutkami katastrof przy udziale TŚP przewożonych transportem drogowym. Użytkowanie w pracach polowych nowoczesnych i bardzo toksycznych środków ochrony roślin i nawozów może być przyczyną skażenia tymi środkami gleby oraz wód gruntowych i powierzchniowych. Może też dochodzić do skażenia ludzi wskutek nie przestrzegania warunków BHP podczas ich używania, przechowywania i niszczenia.

*Skażenie terenu TŚP w wyniku zdarzeń drogowych może wystąpić głównie na drodze krajowej Olecko – Gołdap – Przejście Graniczne, drodze wojewódzkiej Gołdap – Węgorzewo.*

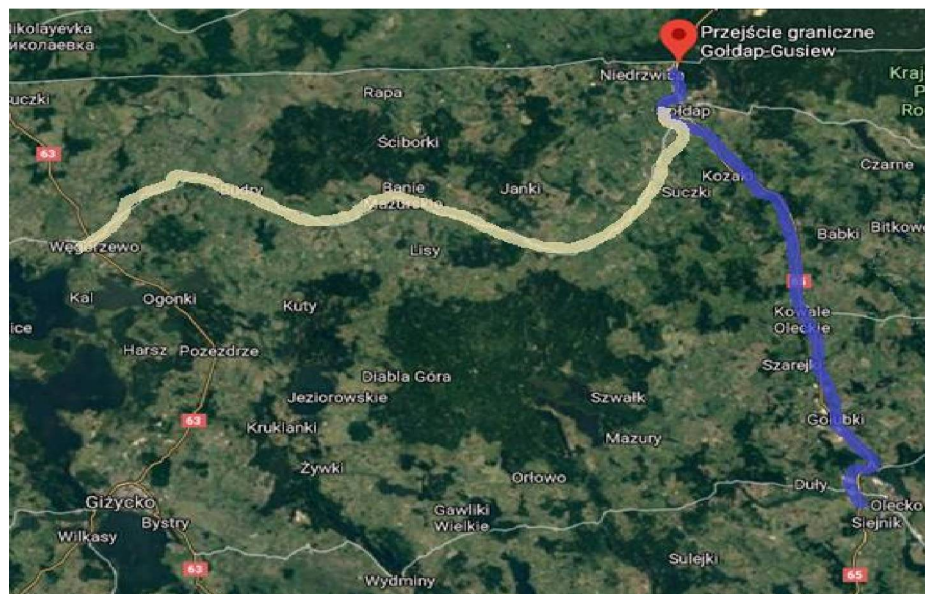







## I.1 Katalog zagrożeń – skażenie radiacyjne

Zagrożenie dla powiatu stwarzają elektrownie rozmieszczone poza granicami Polski. Zagrożenie ludności województwa warmińsko-mazurskiego (jak i całego kraju) jest niewielkie. Kiedy dojdzie do promieniowania radiacyjnego trudno je wyraźnie zróżnicować przestrzennie.

*Elektrownie jądrowe zlokalizowane w odległości do 300km. od granic Polski.*

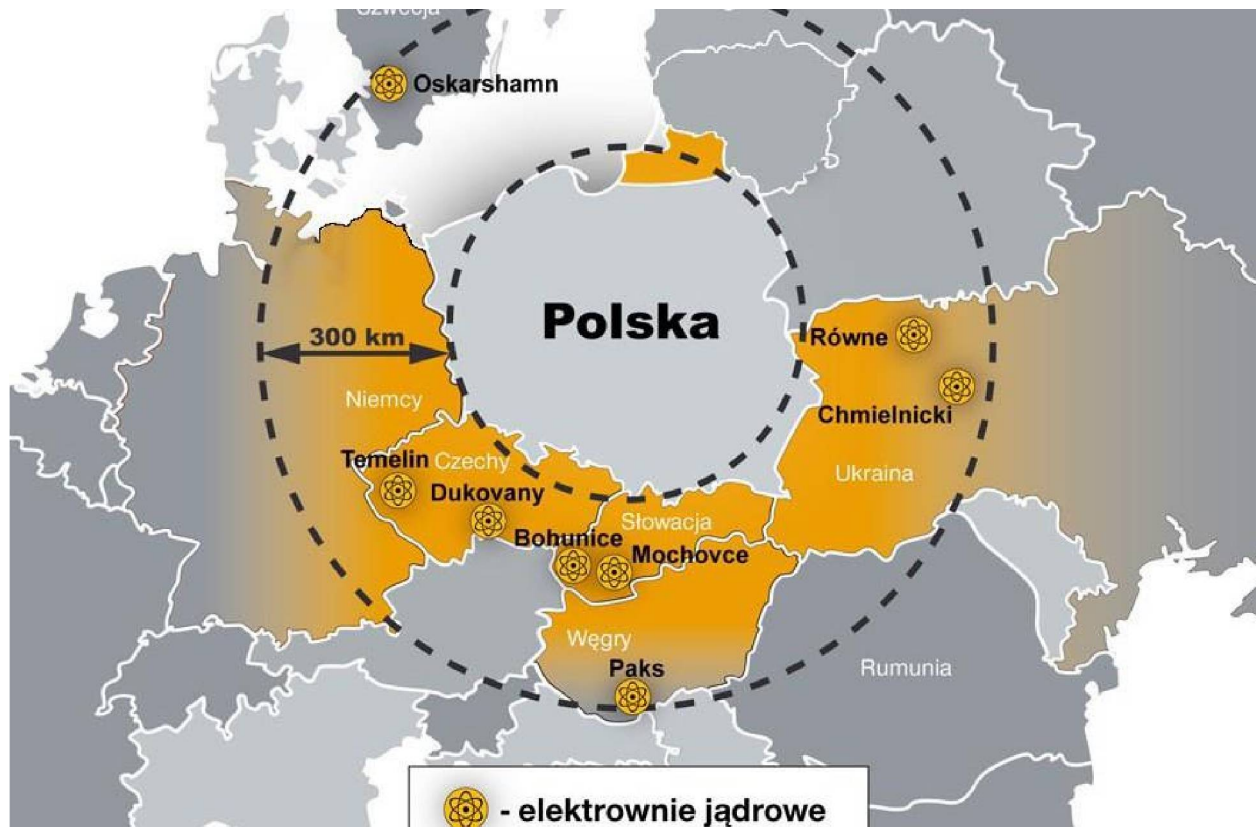

## I.1 Katalog zagrożeń – zakłócenia w funkcjonowaniu systemu elektroenergetycznego

Wystąpienie tego typu zakłóceń (awarii) nie wykazuje wyraźnego zróżnicowania przestrzennego. Jednakże możliwe są jedynie okresowe, krótkotrwałe wyłączenia dostaw prądu do odbiorców w wypadku uszkodzeń linii energetycznych spowodowanych anomaliami pogodowymi i innymi zdarzeniami losowymi.

Zagrożenie mogące wystąpić wskutek zamierzonych aktów terrorystycznych lub kumulacji wielu zagrożeń występujących losowo, takich jak:

- silne wiatry – huraganowe oraz trąby powietrzne;
- pożary, zwłaszcza w kompleksach leśnych;
- katastrofy drogowe, których skutkami są zniszczenia trakcji przesyłowych.

Skutki awarii sieci i urządzeń energetycznych nie będą rzutowały na systemy ratownicze powiatu gołdapskiego. Szpital jest wyposażony w zapasowe źródło energii, w postaci agregatu prądotwórczego. Policja, straż pożarna i inne służby porządkowe są w stanie uniknąć paraliżu dzięki własnym, awaryjnym źródłom zasilania.

Należy jednak przewidzieć skutki wtórne braku dostaw energii elektrycznej wszędzie tam, gdzie mamy do czynienia z wymuszonym obiegiem wszelkich mediów. Panikę może również wywołać prozaiczny, zdawało by się, brak zasilania np. kas fiskalnych w każdej z dziedzin życia społecznego.

### **I.1 Katalog zagrożeń – katastrofy w ruchu komunikacyjnym**

Niedostateczny stan techniczny dróg w powiecie (zła nawierzchnia, kręta droga, niebezpieczne, porośnięte drzewostanem pobocza) przy ciągle nasilającym się ruchu drogowym powoduje możliwość wystąpienia zdarzeń drogowych z udziałem pojazdów drogowych i ludzi. ***Szczególne zagrożenie istnieje na drogach: Gołdap – Kowale Oleckie, Gołdap – Banie Mazurskie, Gołdap – Żytkiejmy, Obwodnica Gołdap.***

## I.1 Katalog zagrożeń – katastrofy w ruchu komunikacyjnym

### DROGI WOJEWÓDZKIE I KRAJOWE NA TERENIE WOJEWÓDZTWA WARMIŃSKO-MAZURSKIEGO

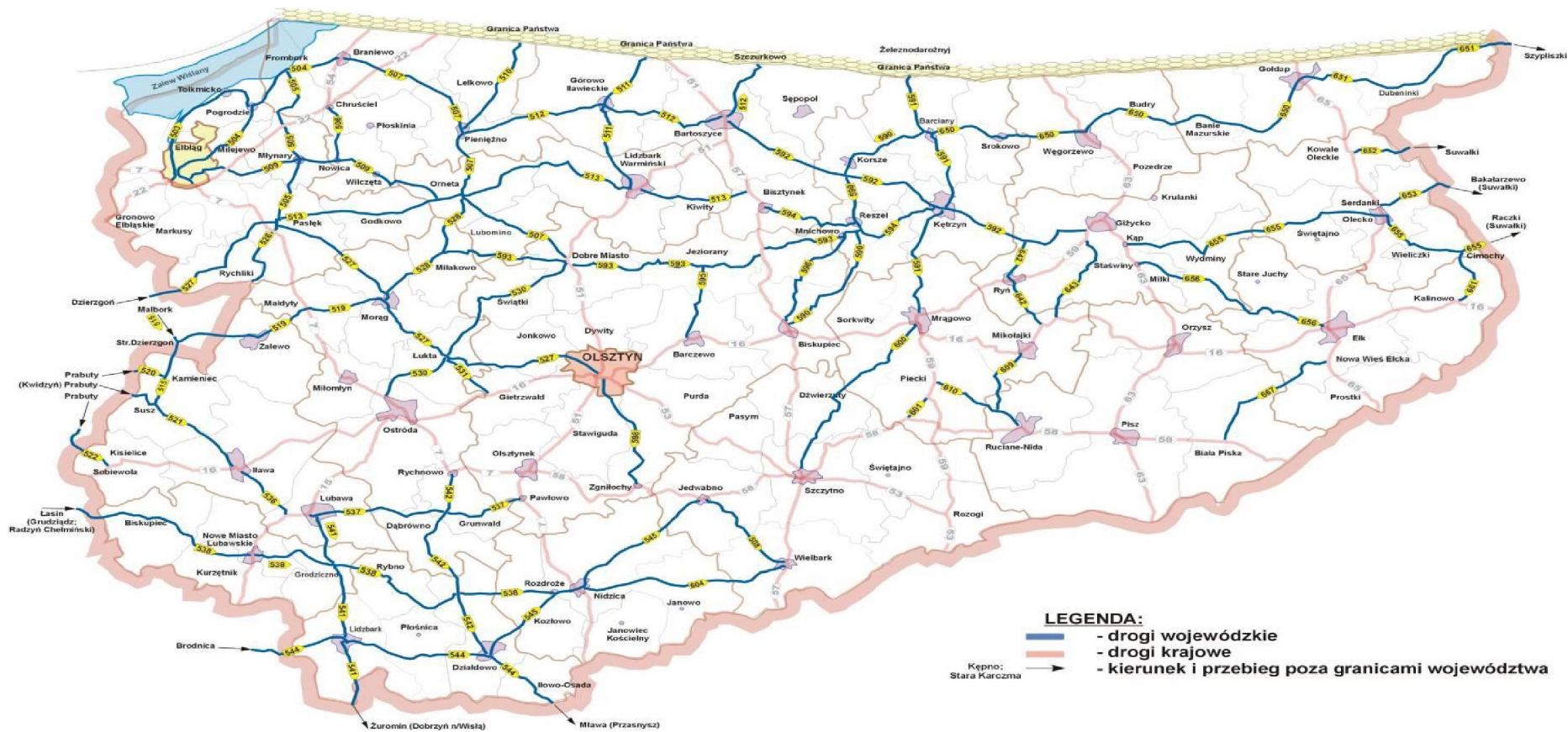

## **I.1 Katalog zagrożeń – zagrożenia bezpieczeństwa publicznego**

Coraz częstszym zjawiskiem stają się protesty różnych grup zawodowych i społecznych przybierające charakter demonstracji ulicznych, strajków, okupacji budynków administracji państwowej, samorządowej i obiektów publicznych a w szczególności blokad dróg. Zdarzenia te powodują oprócz utrudnień w ruchu drogowym, czy też pracy urzędów, poważne zagrożenia dla ludności i środowiska związane z zaniechaniem eksploatacji lub nieplanowym, niewłaściwym przechowywaniem materiałów niebezpiecznych (autocystern z paliwami, gazem i innymi substancjami), niekiedy pozostawionymi bez dozoru i w niewłaściwym miejscu. Strajki i demonstracje w zakładach gospodarki komunalnej mogą być przyczyną zagrożeń związanych z powstawaniem ognisk epidemii, skażeń i zakażeń ludności i środowiska naturalnego, a także awarii obiektów.

## **I.1 Katalog zagrożeń – zagrożenia terrorystyczne**

Ze względu na bliskość strefy przygranicznej i sytuację polityczną i ekonomiczną w państwach ościennych, a w szczególności Obwodu Kaliningradzkiego, Białorusi, Ukrainy oraz innych państw po rozpadzie ZSSR i nie tylko, jest widoczny wzrost legalnej i nielegalnej migracji ludności do Polski i przez Polskę do krajów Europy Zachodniej. Oprócz naruszenia porządku publicznego, prawa granicznego, migracja ta stanowi znaczne zagrożenie w związku z przenoszeniem przez migrującą ludność zakaźnych chorób epidemicznych a także nieznanymi bakterii i wirusów. Migrująca nielegalnie i legalnie ludność szczególnie ze wschodu stanowi również zagrożenie związane ze wzrostem terroryzmu, zakłóceniami porządku publicznego, wzrostem przestępczości kryminalnej i gospodarczej.

Istotnym zagadnieniem z punktu widzenia możliwości zagrożeń bioterrorystycznych są ujęcia wody i urządzenia wodociągowe, a konkretnie, zdecydowanie niewystarczające zabezpieczenie ich przed dostępem osób postronnych. Głównie problem ten dotyczy niedużych wodociągów, zaopatrujących niewielką liczbę odbiorców, zlokalizowanych na obszarach wiejskich.

## I.1 Katalog zagrożeń- zwierzęta dziko żyjące wymagające interwencji człowieka

Zdarzenia z udziałem dzikich zwierząt na terenie powiatu występują sporadycznie. Jeżeli chodzi o zwierzęta dziko żyjące to zagrożony jest teren wiejski, szczególnie miejscowości w pobliżu lasów. Usuwanie padłych zwierząt dzikich i gospodarskich jest przejawem dobrego zabezpieczenia terenu pod względem sanitarnym. Trzeba szybko i bezpiecznie usuwać i utylizować padłe zwierzęta i odpady po zwierzęce w aspekcie ochrony zdrowia ludzi, zwierząt i ochrony środowiska. Zdarzenia takie mają duże zagrożenie na zdrowie ludzi i zwierząt a często na środowisko.

### I.1 Katalog zagrożeń – ocena ryzyka

Dla określenia prawdopodobieństwa przyjęto następującą skalę jakościową (opisową):

| Skala | Prawdopodobieństwo   | Opis  |
|-------|----------------------|---|
| 1     | bardzo rzadkie       | Może wystąpić tylko wyjątkowych okolicznościach. Może wystąpić raz na pięćset lub więcej lat.   |
| 2     | rzadkie              | Nie oczekuje się, że się może zdarzyć i/lub nie jest w ogóle udokumentowana nie istnieje w przekazach ludzi i/lub zdarzenia nie wystąpiły w podobnych organizacjach, urządzeniach, społecznościach i/lub istnieje mała szansa, powód, czy też inne okoliczności aby zdarzenia mogły wystąpić. Mogą one wystąpić raz na sto lat. |
| 3     | możliwe              | Może zdarzyć się w określonym czasie i/lub mało, rzadko przypadkowo zdarzenia, że są udokumentowane lub częściowo przekazywane w formie ustnej i/lub bardzo mało zdarzeń i/lub jest pewna szansa, powód, czy też urządzenia powodujące, że zdarzenie może wystąpić. Może zdarzyć się raz na dwadzieścia lat.                    |
| 4     | prawdopodobne        | Jest prawdopodobne, że wystąpi w większości okolicznościach i/lub zdarzenia są systematycznie dokumentowane i przekazywane są w formie ustnej i/lub występuje znaczna szansa, powód, lub urządzenia pozwalające na jego wystąpienie. Może zdarzyć się raz na pięć lat.  |
| 5     | bardzo prawdopodobne | Oczekuje się, że zdarzy się w większości okolicznościach i/lub zdarzenia te są bardzo dobrze udokumentowane i/lub funkcjonują one wśród mieszkańców i przekazywane są w formie ustnej. Może wystąpić raz na rok lub częściej.   |

Natomiast dla określenia skutków przyjęto poniższą klasyfikację i charakterystykę:

| Skala | Skutki        | Kat | Opis (Z – życie i zdrowie, M – mienie, S – środowisko)   |
|-------|---------------|-----|--|
| A     | nieistotne    | Z   | Nie ma ofiar śmiertelnych i rannych. Nikt lub mała liczba ludzi została przemieszczona na krótki okres czasu (do 2 godzin). Nikt lub niewielka liczba osób wymaga pomocy (nie finansowej lub materialnej).   |
|       |               | M   | Praktycznie bez zniszczeń. Brak wpływu lub bardzo niewielki na społeczność lokalną. Brak lub niewielkie straty finansowe.  |
|       |               | S   | Niemierzalny efekt w środowisku naturalnym.  |
| B     | małe          | Z   | Z Mała liczba rannych lecz bez ofiar śmiertelnych. Wymagana pierwsza pomoc. Konieczne przemieszczenia ludzi (mniej niż na 24 godziny). Część ludzi potrzebuje pomocy.  |
|       |               | M   | Występują pewne zniszczenia. Występują pewne utrudnienia (nie dłużej niż 24 godziny). Niewielkie straty finansowe. Nie wymagane dodatkowe środki.  |
|       |               | S   | Niewielki wpływ na środowisko naturalne o krótkotrwałym efekcie.   |
| C     | średnie       | Z   | Potrzebna pomoc medyczna lecz bez ofiar śmiertelnych. Niektórzy wymagają hospitalizacji. Potrzebne dodatkowe miejsca w szpitalach oraz dodatkowy personel medyczny. Przebywanie ewakuowanych ludzi w wyznaczonych miejscach z możliwością powrotu w ciągu 24 godzin. |
|       |               | M   | Ustalenie miejsc zniszczeń, które wymagają rutynowej naprawy. Normalne funkcjonowanie społeczności z niewielkimi niewygodami. Spore straty finansowe.  |
|       |               | S   | Pewne skutki w środowisku naturalnym lecz krótkotrwałe lub małe skutki o długotrwałym efekcie.   |
| D     | duże          | Z   | Mocno poranieni, dużo osób hospitalizowanych, duża liczba osób przemieszczonych (więcej niż na 24 godziny). Ofiary śmiertelne. Potrzeba szczególnych zasobów do pomocy ludziom i do usuwania zniszczeń.  |
|       |               | M   | Społeczność częściowo nie funkcjonująca, niektóre służby są nieosiągalne. Duże straty finansowe. Potrzebna pomoc z zewnątrz.   |
|       |               | S   | Długotrwałe efekty w środowisku naturalnym.  |
| E     | katastrofalne | Z   | Duża liczba poważnie rannych. Duża liczba hospitalizowanych. Ogólne i długotrwałe przemieszczenie ludności. Duża liczba ofiar śmiertelnych. Wymagana duża pomoc dla dużej liczby ludzi.  |
|       |               | M   | Rozległe zniszczenia. Niemożność funkcjonowania społeczności bez istotnej zewnętrznej pomocy.  |
|       |               | S   | Duży wpływ na środowisko naturalne i /lub stałe zniszczenia.   |

## I.1 Katalog zagrożeń – ocena ryzyka

|               |          |  |   |  |  |  |
|---------------|----------|--|---|--|--|--|
| <b>SKUTKI</b> | <b>E</b> |  |   |  |  |  |
|               | <b>D</b> |  | <ul style="list-style-type: none"> <li>• awarie elektrowni atomowych</li> </ul> |  | <ul style="list-style-type: none"> <li>• huragan,</li> <li>• wystąpienie ASF u dzików</li> </ul>   |  |
|               | <b>C</b> |  |   | <ul style="list-style-type: none"> <li>• nawałnice,</li> <li>• silne mrozy,</li> <li>• susze/upały,</li> <li>• katastrofy w ruchu drogowym</li> </ul>  | <ul style="list-style-type: none"> <li>• intensywne opady śniegu,</li> <li>• wystąpienie ognisk zakażeń bakteriologicznych (ośrodki wypoczynkowe, kolonie letnie),</li> <li>• wystąpienie chorób zakaźnych zwierząt fermy: Łoje, Mażucie,</li> <li>• zakłócenia funkcjonowania systemu energetycznego</li> </ul> |  |
|               | <b>B</b> |  | <ul style="list-style-type: none"> <li>• epifitozy</li> </ul>                   | <ul style="list-style-type: none"> <li>• pożary,</li> <li>• niekontrolowane uwolnienie do środowiska substancji niebezpiecznych w czasie transportu drogowego,</li> <li>• awaria w zakładach,</li> <li>• zakłócenia funkcjonowania systemu teleinformatycznego,</li> <li>• masowe protesty i niepokoje społeczne,</li> <li>• okupacja obiektów użyteczności publicznej,</li> <li>• blokada dróg,</li> <li>• organizacja imprez masowych,</li> <li>• akty terrorystyczne,</li> <li>• przestępstwa o charakterze terrorystycznym,</li> </ul> |  | <ul style="list-style-type: none"> <li>• podtopienia terenów przyległych do rz. Goldapa, dorzecze Węgorapy,</li> <li>• wystąpienie powodzi roztopowo-zatorowej terenów przyległych do rz. Goldapa, Węgorapa, Jarka i Błędzianka</li> </ul> |



|                           |   |   |   |   |   |   |
|---------------------------|---|---|---|---|---|---|
|                           |   |   |   | • zalanie części terenu Mieduniszek w dorzeczu Węgorapy w wyniku uszkodzenia urządzeń hydrotechnicznych |   |   |
|                           | A |   |   |   |   | • zwierzęta dziko żyjące wymagające interwencji człowieka |
|                           |   | 1 | 2 | 3   | 4 | 5   |
| <b>PRAWDOPODOBIENSTWO</b> |   |   |   |   |   |   |

### I.1 Katalog zagrożeń – ocena ryzyka

| Lp. | Zagrożenie                     |  | Prawdopodobieństwo   | Skutek | Wartość ryzyka | Tendencja |
|-----|--------------------------------|--|----------------------|--------|----------------|-----------|
| 1.  | Podtopienia                    | Podtopienia terenów przyległych do rz. Gołdapa, dorzecze Węgorapy  | bardzo prawdopodobne | mały   | średnia        | ↑         |
|     |                                | Wystąpienie powodzi roztopowo-zatorowej terenów przyległych do rz. Gołdapa, Węgorapa, Jarka i Błędzianka | bardzo prawdopodobne | mały   | średnia        | ↑         |
|     |                                | Zalanie części terenu Mieduniszek w dorzeczu Węgorapy w wyniku uszkodzenia urządzeń hydrotechnicznych    | możliwe              | mały   | średnia        | ↑         |
| 2.  | Silne wiatry                   | Huragan  | prawdopodobne        | duży   | duża           | ↑         |
|     |                                | Nawałnice  | możliwe              | średni | średnia        | ↑         |
| 3.  | Silne mrozy / intensywne opady | Silne mrozy  | możliwe              | średni | średnia        | ↓         |
|     |                                | Intensywne opady śniegu  | prawdopodobne        | średni | średnia        | ↓         |
| 4.  | Susze / upały                  |  | możliwe              | średni | średnia        | ↑         |
| 5.  | Pożary                         |  | możliwe              | mały   | średnia        | -         |
| 6.  | Epidemie                       | Wystąpienie ognisk zakażeń bakteriologicznych (ośrodki wypoczynkowe, kolonie letnie)                     | prawdopodobne        | średni | średnia        | ↑         |

|     |   |   |                      |            |         |   |
|-----|---|---|----------------------|------------|---------|---|
| 7.  | Epizootie   | Wystąpienie chorób zakaźnych zwierząt fermy: Łoje, Mażucie  | prawdopodobne        | średni     | średnia | ↑ |
|     |   | Wystąpienie ASF u dzików  | prawdopodobne        | duży       | duża    | ↑ |
| 8.  | Epifitozy   |   | rzadkie              | mały       | mała    | - |
| 9.  | Skażenia chemiczne  | Niekontrolowane uwolnienie do środowiska substancji niebezpiecznych w czasie transportu drogowego | możliwe              | mały       | średnia | - |
|     |   | Awaria w zakładach  | możliwe              | mały       | średnia | - |
| 10. | Skażenie radiacyjne                                       | Awarie elektrowni atomowych   | rzadkie              | duży       | średnia | - |
| 11. | Zakłócenia w funkcjonowaniu systemu elektroenergetycznego | Zakłócenia funkcjonowania systemu energetycznego  | prawdopodobne        | średni     | średnia | ↑ |
|     |   | Zakłócenia funkcjonowania systemu teleinformatycznego   | możliwe              | mały       | średnia | - |
| 12. | Katastrofy w ruchu komunikacyjnym                         | Katastrofy w ruchu drogowym   | możliwe              | średni     | średnia | - |
| 13. | Zagrożenia bezpieczeństwa publicznego                     | Masowe protesty i niepokoje społeczne   | możliwe              | mały       | średnia | ↓ |
|     |   | Okupacja obiektów użyteczności publicznej   | możliwe              | mały       | średnia | ↓ |
|     |   | Blokada dróg  | możliwe              | mały       | średnia | ↓ |
|     |   | Organizacja imprez masowych   | możliwe              | mały       | średnia | ↓ |
| 14. | Zagrożenia terrorystyczne                                 | Akty terrorystyczne   | możliwe              | mały       | średnia | - |
|     |   | Przestępstwa o charakterze terrorystycznym  | możliwe              | mały       | średnia | ↑ |
| 15. | Zwierzęta dziko żyjące wymagające interwencji człowieka   | Zwierzęta ranne   | bardzo prawdopodobne | nieistotne | średnia | ↑ |
|     |   | Zwierzęta padłe   | bardzo prawdopodobne | nieistotne | średnia | ↑ |

## I.2 Zadania i obowiązki uczestników zarządzania kryzysowego w formie siatki bezpieczeństwa

| L.p. | ZAGROŻENIA                          | Fazy zarządzania kryzysowego | Starosta Goldapski | Burmistrz / Wójt | KP PSP | KPP | System opieki zdrowotnej | Stacja Sanitarno - Epidemiologiczna w Goldapi | Powiatowy Inspektorat Weterynarii w Goldapi | Powiatowy Inspektor Nadzoru Budowlanego | Placówka SG w Goldapi, Dubeninki, Banie Mazurskie | Nadleśnictwo Goldap, Czerwony Dwór | PGWWP<br>RZGW w Białymstoku<br>Nadzór Wodny w Goldapi | Zakład Energetyczny Białystok – Rejon Energetyczny Elk | Zarządcy dróg | WIORIN - oddział terenowy w Goldapi | Sily zbrojne | Powiatowe Centrum Pomocy Rodzinie w Goldapi | Agencja Restrukturyzacji Modernizacji Rolnictwa - Biuro Powiatowe w Goldapi | Wojewódzka Inspekcja Ochrony Środowiska | Agencja Bezpieczeństwa Wewnętrznego |  |
|------|-------------------------------------|------------------------------|--------------------|------------------|--------|-----|--------------------------|---|---|---|---|------------------------------------|---|--|---------------|-------------------------------------|--------------|---|---|---|-------------------------------------|--|
| 1.   | PODTOPIENIA<br>(w tym opadowe)      | zapobiegania                 | K                  | K                |        |     |                          |   |   |   |   |                                    | W   |  |               |                                     |              |   |   |   |                                     |  |
|      |                                     | przygotowania                | K                  | K                | P      | P   |                          | P   | P   |   |   |                                    |   | W  |               |                                     |              | P   |   |   |                                     |  |
|      |                                     | reagowania                   | K                  | K                | P      | P   |                          | P   | P   |   |   |                                    |   | W  |               |                                     |              | P   |   |   |                                     |  |
|      |                                     | odbudowy                     | K                  | K                |        |     |                          | P   | P   |   |   |                                    |   | W  |               |                                     |              |   |   |   |                                     |  |
| 2.   | SILNE WIATRY                        | zapobiegania                 | K                  | P                |        |     |                          |   |   |   |   |                                    |   |  |               |                                     |              |   |   |   |                                     |  |
|      |                                     | przygotowania                | K                  | P                | W      | P   |                          |   |   | P                                       |   | P                                  |   | P  | P             |                                     |              |   |   |   |                                     |  |
|      |                                     | reagowania                   | K                  | P                | W      | P   |                          |   |   | P                                       | P   | P                                  |   | P  | P             |                                     |              | P   | P   |   |                                     |  |
|      |                                     | odbudowy                     | K                  | P                |        |     |                          |   |   | P                                       |   | P                                  |   | P  | P             |                                     |              |   |   |   |                                     |  |
| 3.   | SILNE MROZY/<br>INTENSYWNE<br>OPADY | zapobiegania                 | P                  | W                |        |     |                          |   |   |   |   |                                    |   |  |               |                                     |              |   |   |   |                                     |  |
|      |                                     | przygotowania                | K                  | W                | P      | P   |                          |   |   |   |   |                                    |   | P  | P             |                                     |              |   |   |   |                                     |  |
|      |                                     | reagowania                   | K                  | W                | P      | P   | P                        |   |   | P                                       | P   |                                    |   | P  | P             |                                     |              | P   | P   |   |                                     |  |
|      |                                     | odbudowy                     | K                  | W                |        |     |                          |   |   |   |   |                                    |   | P  |               |                                     |              |   |   |   |                                     |  |
| 4.   | SUSZE / UPAŁY                       | zapobiegania                 | P                  | P                |        |     |                          |   |   |   |   |                                    | W   |  |               |                                     |              |   |   |   |                                     |  |
|      |                                     | przygotowania                | K                  | W                | P      | P   |                          |   |   |   |   |                                    |   |  |               |                                     |              | P   |   |   |                                     |  |
|      |                                     | reagowania                   | K                  | W                | P      | P   | P                        |   |   |   | P   | P                                  |   | P  |               | P                                   | P            |   |   |   |                                     |  |
|      |                                     | odbudowy                     | K                  | W                |        |     |                          |   |   |   |   |                                    |   |  |               |                                     |              |   |   |   |                                     |  |

| L.p. | ZAGROŻENIA | Fazy zarządzania kryzysowego | Starosta Goldapski | Burmistrz / Wójt | KP PSP | KPP | System opieki zdrowotnej | Stacja Sanitarno - Epidemiologiczna w Goldapi | Powiatowy Inspektorat Weterynarii w Goldapi | Powiatowy Inspektor Nadzoru Budowlanego | Placówka SG w Goldapi, Dubeninki, Banie Mazurskie | Nadleśnictwo Goldap, Czerwony Dwór | PGWWP RZGW w Białymstoku Nadzór Wodny w Goldapi | Zakład Energetyczny Białystok – Rejon Energetyczny Elk | Zarządcy dróg | WIORIN - oddział terenowy w Goldapi | Sily zbrojne | Powiatowe Centrum Pomocy Rodzinie | Agencja Restrukturyzacji Modernizacji Rolnictwa - Biuro Powiatowe w Goldapi | Wojewódzka Inspekcja Ochrony Środowiska | Agencja Bezpieczeństwa Wewnętrznego |
|------|------------|------------------------------|--------------------|------------------|--------|-----|--------------------------|---|---|---|---|------------------------------------|---|--|---------------|-------------------------------------|--------------|-----------------------------------|---|---|-------------------------------------|
|------|------------|------------------------------|--------------------|------------------|--------|-----|--------------------------|---|---|---|---|------------------------------------|---|--|---------------|-------------------------------------|--------------|-----------------------------------|---|---|-------------------------------------|

|    |                    |               |   |   |   |   |   |   |   |   |   |   |  |   |   |   |  |   |   |   |   |  |  |
|----|--------------------|---------------|---|---|---|---|---|---|---|---|---|---|--|---|---|---|--|---|---|---|---|--|--|
| 5. | POŻARY             | zapobiegania  | P | P | W | P |   |   |   |   |   | P |  |   |   |   |  |   |   |   |   |  |  |
|    |                    | przygotowania | K | P | W | P |   |   |   |   | P | P |  |   |   |   |  |   |   |   |   |  |  |
|    |                    | reagowania    | K | P | W | P |   |   |   | P | P | P |  | P | P |   |  | P | P |   |   |  |  |
|    |                    | odbudowy      |   | P |   | P |   |   |   |   |   | P |  |   |   |   |  |   |   |   |   |  |  |
| 6. | EPIDEMIE           | zapobiegania  |   |   |   |   |   | W |   |   |   |   |  |   |   |   |  |   |   |   |   |  |  |
|    |                    | przygotowania | K | P | P |   | P | W |   |   |   |   |  |   |   |   |  |   |   |   |   |  |  |
|    |                    | reagowania    | K | P | P | P | P | W |   |   |   |   |  |   |   |   |  |   |   |   |   |  |  |
|    |                    | odbudowy      | K |   |   |   |   |   |   |   |   |   |  |   |   |   |  |   |   |   |   |  |  |
| 7. | EPIZOOTIE          | zapobiegania  | K |   |   |   |   |   | P |   |   |   |  |   |   |   |  |   |   |   |   |  |  |
|    |                    | przygotowania | K | P | P | P |   | W |   | P |   |   |  |   | P |   |  |   |   |   |   |  |  |
|    |                    | reagowania    | K | P | P | P |   | W |   | P |   |   |  |   | P |   |  |   |   |   |   |  |  |
|    |                    | odbudowy      | K | P |   | P |   | W |   |   |   |   |  |   |   |   |  |   |   |   |   |  |  |
| 8. | EPIFITOZY          | zapobiegania  | K | P |   |   |   |   |   |   |   |   |  |   |   | P |  |   |   | P |   |  |  |
|    |                    | przygotowania | K | P |   |   |   |   |   |   |   |   |  |   |   | W |  |   |   | P |   |  |  |
|    |                    | reagowania    | K | P |   |   |   |   |   |   |   |   |  |   |   | W |  |   |   |   |   |  |  |
|    |                    | odbudowy      |   | P |   |   |   |   |   |   |   |   |  |   |   | W |  |   |   | P |   |  |  |
| 9. | SKAŻENIA CHEMICZNE | zapobiegania  | K |   |   |   |   |   |   |   |   |   |  |   | P |   |  |   |   |   |   |  |  |
|    |                    | przygotowania | K | P | W | P |   |   |   |   |   |   |  |   | P |   |  |   |   |   | P |  |  |
|    |                    | reagowania    | K | P | W | P |   | P |   | P |   | P |  | P |   | P |  | P |   |   | P |  |  |
|    |                    | odbudowy      | K | P |   | P |   |   |   |   |   |   |  |   | P |   |  |   |   |   | P |  |  |

| Lp. | ZAGROŻENIA | Fazy zarządzania kryzysowego | Starosta Goldapski | Burmistrz / Wójt | KP PSP | KPP | System opieki zdrowotnej | Stacja Sanitarno - Epidemiologiczna w Goldapi | Powiatowa Inspekcja Weterynaryjna | Powiatowy Inspektor Nadzoru Budowlanego | Placówka SG w Goldapi, Dubeninki, Banie Mazurskie | Nadleśnictwo Goldap, Czerwony Dwór | PGWWP RZGW w Białymstoku Nadzór Wodny w Goldapi | Zakład Energetyczny Białystok – Rejon Energetyczny Elk | Zarządcy dróg | WIORIN - oddział terenowy w Goldapi | Sily zbrojne | Powiatowe Centrum Pomocy Rodzinie | Agencja Restrukturyzacji i Modernizacji Rolnictwa - Biuro Powiatowe w Goldapi | Wojewódzka Inspekcja Ochrony Środowiska | Agencja Bezpieczeństwa Wewnętrznego |
|-----|------------|------------------------------|--------------------|------------------|--------|-----|--------------------------|---|-----------------------------------|---|---|------------------------------------|---|--|---------------|-------------------------------------|--------------|-----------------------------------|---|---|-------------------------------------|
|-----|------------|------------------------------|--------------------|------------------|--------|-----|--------------------------|---|-----------------------------------|---|---|------------------------------------|---|--|---------------|-------------------------------------|--------------|-----------------------------------|---|---|-------------------------------------|

|     |   |               |   |   |   |   |   |   |  |   |   |  |  |   |   |   |  |   |   |  |  |   |
|-----|---|---------------|---|---|---|---|---|---|--|---|---|--|--|---|---|---|--|---|---|--|--|---|
| 10. | SKAŻENIE RADIACYJNE                                       | zapobiegania  |   |   |   |   |   |   |  |   |   |  |  |   |   |   |  |   |   |  |  |   |
|     |   | przygotowania | K | P | W | P | P |   |  |   |   |  |  |   |   |   |  |   |   |  |  |   |
|     |   | reagowania    | K | P | W | P | P | P |  |   | P |  |  |   |   |   |  | P |   |  |  | P |
|     |   | odbudowy      | K | P |   | P |   |   |  |   |   |  |  |   |   |   |  |   |   |  |  |   |
| 11. | ZAKŁÓCENIA W FUNKCJONOWANIU SYSTEMU ELEKTROENERGETYCZNEGO | zapobiegania  | K | P |   |   |   |   |  |   |   |  |  | W |   |   |  |   |   |  |  |   |
|     |   | przygotowania | K | P |   |   |   |   |  |   |   |  |  |   | W |   |  |   |   |  |  |   |
|     |   | reagowania    | K | P | P | P |   |   |  | P | P |  |  |   | W | P |  | P |   |  |  |   |
|     |   | odbudowy      | K | P |   | P |   |   |  |   |   |  |  |   | W |   |  |   |   |  |  |   |
| 12. | KATASTROFY W RUCHU KOMUNIKACYJNYM                         | zapobiegania  |   |   |   |   |   |   |  |   |   |  |  |   | P |   |  |   |   |  |  |   |
|     |   | przygotowania | K | P | W | P | P |   |  |   |   |  |  |   |   |   |  |   |   |  |  |   |
|     |   | reagowania    | K | P | W | P | P |   |  |   |   |  |  |   |   | P |  |   | P |  |  |   |
|     |   | odbudowy      | K |   |   |   |   |   |  |   |   |  |  |   |   |   |  |   |   |  |  |   |
| 13. | ZAGROŻENIA BEZPIECZEŃSTWA PUBLICZNEGO                     | zapobiegania  | K | P |   |   |   |   |  |   |   |  |  |   |   |   |  |   |   |  |  |   |
|     |   | przygotowania | K | P |   |   |   |   |  |   |   |  |  |   |   |   |  |   |   |  |  |   |
|     |   | reagowania    | K | P | P | W | P | P |  |   | P |  |  |   |   | P |  | P |   |  |  | P |
|     |   | odbudowy      | K | P |   | P |   |   |  |   |   |  |  |   |   |   |  |   |   |  |  |   |
| 14. | ZAGROŻENIA TERRORYSTYCZNE                                 | zapobiegania  | K | P |   | W |   |   |  |   |   |  |  |   |   |   |  |   |   |  |  |   |
|     |   | przygotowania | K | P | P | W |   |   |  |   |   |  |  |   |   |   |  |   |   |  |  | K |
|     |   | reagowania    | K | P | P | W | P | P |  |   | P |  |  |   | P | P |  | P | P |  |  | K |
|     |   | odbudowy      | K | P |   | W |   |   |  |   |   |  |  |   |   |   |  |   |   |  |  |   |
| 15. | ZWIERZĘTA DZIKO ŻYJĄCE                                    | zapobiegania  |   | W |   |   |   |   |  |   |   |  |  |   |   |   |  |   |   |  |  |   |
|     |   | przygotowania |   | W |   |   |   |   |  |   |   |  |  |   |   | P |  |   |   |  |  |   |
|     |   | reagowania    | K | W | P | P |   |   |  |   |   |  |  |   |   | P |  |   |   |  |  |   |
|     |   | odbudowy      |   | W |   |   |   |   |  |   |   |  |  |   |   |   |  |   |   |  |  |   |

## **I.2 Zadania i obowiązki uczestników zarządzania kryzysowego w formie siatki bezpieczeństwa**

### **UWAGI:**

1. Starosta w każdej sytuacji kryzysowej na poziomie powiatu występuje w roli jednoosobowego decydenta i odpowiada za koordynację i kierowanie całokształtem działań przy pomocy Powiatowego Zespołu Zarządzania Kryzysowego (PZZK) lub instytucji wiodącej w reagowaniu na dany rodzaj zagrożenia gdy PZZK nie jest powoływany.
2. Do czasu uruchomienia PZZK, w przypadkach zdarzeń kryzysowych o potencjalnych skutkach nie wykraczających poza obszar gminy oraz w przypadkach sprawnego zarządzania kryzysowego przez władze samorządowe koordynacją działań (w miarę potrzeb) zajmuje się Powiatowe Centrum Zarządzania Kryzysowego (PCZK).
3. Oznaczenie „W” wskazuje instytucję wiodącą i nadaje uprawnienia do kierowaniem działaniami wszystkich sił i środków bezpośrednio zaangażowanych w akcję ratowniczą.
4. Oznaczenie „P” wskazuje instytucje pomocnicze operacji przeciwdziałania zagrożeniom i ich skutkom. W zakresie realizacji zadań ratowniczych podlegają kierującemu (dowodzącemu) akcją ratowniczą. Pozostałe zadania realizują zgodnie z własnymi procedurami postępowania w przypadkach zagrożeń.

## I.2.1 Siatka bezpieczeństwa - **Podtopienia (w tym opadowe)**

### UCZESTNICZY

| <b>UCZESTNIK PROCEDURY</b>  | <b>ROLA W PROCESIE REAGOWANIA KRYZYSOWEGO</b>   | <b>UWAGI</b>  |
|---|---|---|
| Starosta Gołdapski<br>Wydział Starostwa Powiatowego w Gołdapi                         | Koordynowanie działań mających na celu zwalczania podtopień na administrowanym obszarze | W przypadku podtopień na obszarze więcej niż jednej gminy Starosta przejmuje rolę kierowniczą |
| Burmistrz/Wójtowie  | Bezpośrednie kierowanie procesem zwalczania podtopień na administrowanym obszarze       |   |
| <b>PGWWP Regionalny Zarząd Gospodarki Wodnej w Białymstoku Nadzór Wodny w Gołdapi</b> | <b>Służba wiodąca</b>   |   |
| KPP PSP, KPP, SSE, PIW, siły zbrojne  | Służby/institucje współdziałające   |   |

## ZADANIA REALIZOWANE PRZEZ UCZESTNIKÓW

### 1. STAROSTA GOŁDAPSKI, STAROSTWO POWIATOWE W GOŁDAPI

| FAZA ZAPOBIEGANIA (PODMIOT KOORDYNUJĄCY)   | PODSTAWY PRAWNE DZIAŁAŃ  |
|--|--|
| Analiza danych dotyczących sytuacji powodziowej na podstawie informacji z hydromonitora (przekroczenie stanów).  | 1) Ustawa z dnia 5 czerwca 1998 r. o samorządzie powiatowym (Dz.U. z 2020r poz..920 t.j.)  |
| FAZA PRZYGOTOWANIA (PODMIOT KOORDYNUJĄCY)  |  |
| Opracowanie i aktualizacja Planu operacyjnego ochrony przed powodzią Powiatu Gołdapskiego.   | 2) Ustawa z dnia 26 kwietnia 2007r. o zarządzaniu kryzysowym (Dz.U. z 2020 r. poz. 1856 t.j.).   |
| Wyposażenie magazynu w sprzęt przeciwpowodziowy.   | 3) Ustawa z dnia 18 kwietnia 2002r. o stanie klęski żywiołowej (t. j. Dz.U z 2017r., poz. 1897).   |
| Powołanie Powiatowego zespołu zarządzania kryzysowego.   | 4) Ustawa z dnia 27 sierpnia 2009r. o finansach publicznych (Dz.U z 2019r. poz. 869 z późn.zm.).   |
| Prowadzenie ćwiczeń i treningów systemu reagowania na zagrożenie potopień.   | 5) Rozporządzenie Ministra Środowiska z dnia 22 sierpnia 2007r. w sprawie podmiotów, którym państwowa służba hydrologiczno- meteorologiczna i państwowa służba hydrogeologiczna są obowiązane przekazywać ostrzeżenia, prognozy, komunikaty i biuletyny oraz sposobu i częstotliwości ich przekazywania. |
| FAZA REAGOWANIA (PODMIOT KOORDYNUJĄCY)   |  |
| Przyjęcie ostrzeżenia hydrologiczno – meteorologicznego.   |  |
| Przekazanie przygotowanego komunikatu do wskazanych instytucji (wg wytycznych dyżurnego PCZK).   |  |
| Systematyczne i bieżące analizowanie stanu wód na Węgorapie i Gołdapie (informacje z PGWWP Regionalny Zarząd Gospodarki Wodnej w Białymstoku Nadzór Wodny w Gołdapi) oraz na podstawie wodowskazów umieszczonych na stronie internetowej <a href="http://www.pogodynka.pl/">http://www.pogodynka.pl/</a> . | 6) Zarządzenie Nr 23 / 2015 Starosty Goldapskiego z dnia 29 maja 2015 roku w sprawie Powiatowego Zespołu Zarządzania Kryzysowego w Goldapi, ze zm.   |
| Systematyczne przyjmowanie i przekazywanie meldunków o stanie wód (po przekroczeniu stanów ostrzegawczych).  |  |
| Informowanie Burmistrza i Wójtów o sytuacji i prognozowanym rozwoju sytuacji.  | 7) Zarządzenie Nr 4/2019 Starosty Goldapskiego z dnia 20 lutego 2019r. w sprawie zasad i trybu informowania Starosty Goldapskiego o zdarzeniach kryzysowych występujących na terenie Powiatu Goldapskiego.   |
| Decyzja o uruchomieniu PZZK.   |  |
| Przekazywanie meldunków doraźnych do Wojewody według wytycznych dyżurnego PCZK.  |  |
| Posiedzenia PZZK- ocena możliwego zasięgu zjawiska podtopień.  |  |
| <b>Przypadek wystąpienia zjawiska podtopień na obszarze powiatu ( dwóch gmin)</b>  |  |



|  |  |
|--|--|
| Ocena sytuacji na podstawie cyklicznych meldunków z GCZK, posiedzenia doraźne PZZK w celu oceny bieżącej sytuacji (wg potrzeb i wytycznych Przewodniczącego PZZK). | 8) Zarządzenie Nr 36 / 2012 Starosty Goldapskiego z dnia 9 sierpnia 2012 roku w sprawie powołania komisji do spraw ustalania szkód i szacowania strat powstałych na skutek klęski żywiołowej, ze zm. |
| Ocena sytuacji w terenie przez Przewodniczącego PZZK (w miarę potrzeb).  |  |
| Reagowanie na wnioski jednostek samorządu terytorialnego o udzielenie pomocy doraźnej w zakresie działań mających na celu ograniczenie skutków podtopień.          |  |
| Przejęcie kierowania działaniami w celu zapobieżenia skutkom klęski żywiołowej w przypadku braku skutecznej działalności właściwych Burmistrza i Wójtów.           |  |
| <b>FAZA ODBUDOWY (PODMIOT KOORDYNUJĄCY)</b>  |  |
| Wnioskowanie o pomoc rządową na usuwanie skutków klęsk żywiołowych.  |  |
| Weryfikacja strat, zawieranie umów o datacje z budżetu państwa na usuwanie skutków klęsk żywiołowych oraz rozliczenie dotacji.                                     |  |

## 2. KOMENDA POWIATOWA PAŃSTWOWEJ STRAŻY POŻARNEJ W GOŁDAPI

| FAZA ZAPOBIEGANIA   | PODSTAWY PRAWNE DZIAŁAŃ  |
|---|--|
| Brak działań.   |  |
| <b>FAZA PRZYGOTOWANIA (PODMIOT WSPOMAGAJĄCY)</b>  |  |
| Opracowanie dokumentacji operacyjnej, utrzymywanie w stałej gotowości operacyjnej sił i środków.<br>Organizacja ćwiczeń w zakresie działań przeciwpowodziowych. | 1) Ustawa z dnia 24 sierpnia 1991 r. o ochronie przeciwpożarowej (Dz.U. z 2020r poz. 961 z późn.zm.).<br>2) Rozporządzenie Ministra spraw wewnętrznych i administracji z dnia 3 lipca 2017 r. w sprawie szczegółowej organizacji krajowego systemu ratowniczo-gaśniczego (Dz. U. z 2017r., poz. 1319). |

| <b>FAZA REAGOWANIA (PODMIOT WSPOMAGAJĄCY)</b>  |  |
|--|--|
| <ol style="list-style-type: none"> <li>1) Współdziałanie z podmiotem wiodącym w zakresie działań przeciwpowodziowych.</li> <li>2) Zadysonowanie sił i środków.</li> <li>3) Rozpoznanie miejsca zdarzenia.</li> <li>4) Zabezpieczenie miejsca działań ratowniczych.</li> <li>5) Udzielanie kwalifikowanej pierwszej pomocy.</li> <li>6) Określenia zagrożeń i potrzeb.</li> <li>7) Uwalnianie i ewakuacja poszkodowanych.</li> <li>8) Udrożnienie dróg i szlaków komunikacyjnych.</li> <li>9) Zabezpieczenie ratowników.</li> <li>10) Odwodnienia budynków i budowli.</li> <li>11) Usuwanie niebezpiecznych elementów budynków i urządzeń.</li> <li>12) Organizowanie systemu powiadamiania i współdziałania służb ratowniczych.</li> </ol> | <p>3) <i>Rozporządzenie MSWiA z dnia 25 maja 2004 r. w sprawie wykonywania prac podwodnych w jednostkach organizacyjnych podległych lub nadzorowanych przez ministra właściwego do spraw wewnętrznych (Dz. U. z 2004, poz. 1468 z późn.zm.).</i></p> <p>4) <i>Rozporządzenie MSWiA z dnia 4 lipca 1992 r. w sprawie zakresu i trybu korzystania z praw przez kierującego działaniami ratowniczymi. (Dz. U. z 1992 poz. 259).</i></p> <p>5) <i>Rozporządzenie MSWiA z dnia 18 lutego 2011 r. w sprawie szczegółowych zasad organizacji krajowego systemu ratowniczo – gaśniczego (Dz.U. z 2011, poz.239 z późn.zm.)</i></p> |
| <b>FAZA ODBUDOWY</b>   |  |
| Odtwarzanie gotowości operacyjnej sił i środków.   |  |

### 3. KOMENDA POWIATOWA POLICJI W GOŁDAPI

| <b>FAZA ZAPOBIEGANIA</b>   | <b>PODSTAWY PRAWNE DZIAŁAŃ</b>   |
|--|--|
| Brak działań.  | 1) <i>Ustawa z dnia 6 kwietnia 1990 r. o Policji (Dz.U z 2020r poz. 360 ze .zm.).</i>                                      |
| <b>FAZA PRZYGOTOWANIA (PODMIOT WSPOMAGAJĄCY)</b>                                 | 2) <i>Ustawa z dnia 24 maja 2013 r. o środkach przymusu bezpośredniego i broni palnej (Dz. U. z 2019 r. poz. 2418 t.j)</i> |
| Przygotowanie planów operacyjnych oraz przygotowanie sił i środków do działania. |  |

| <b>FAZA REAGOWANIA (PODMIOT WSPOMAGAJĄCY)</b>  |   |
|--|---|
| <p>W razie potrzeby w trybie alarmowym, skierowanie na miejsce zdarzenia dodatkowych funkcjonariuszy.<br/>Powołanie w jednostce KPP sztabu kryzysowego, nawiązanie współdziałania ze sztabem kryzysowym KP PSP i PCZK w Gołdapi.</p> <p>Prowadzenie działań Policji na terenach objętych podtopieniami polegających m.in. na:</p> <ol style="list-style-type: none"> <li>1) alarmowaniu ludności o występującym niebezpieczeństwie,</li> <li>2) monitorowaniu terenów zagrożonych podtopieniami,</li> <li>3) zapewnieniu utrzymania bezpieczeństwa i porządku publicznego na terenach objętych podtopieniami,</li> <li>4) izolowaniu rejonu objętego podtopieniami, wytyczaniu objazdów,</li> <li>5) konwojowaniu kolumn ze sprzętem specjalistycznym,</li> <li>6) zapewnieniu pomocy w ewakuacji (jeżeli istnieje taka konieczność) osobom w podeszłym wieku, poszkodowanym i chorym,</li> <li>7) zabezpieczeniu mienia ewakuowanej ludności w punktach jego składowania lub pozostawienia,</li> <li>8) zlokalizowaniu miejsc newralgicznych na drogach i ich zabezpieczenie,</li> <li>9) zorganizowaniu patroli zapobiegających kradzieżom na terenach podtopionych.</li> <li>10) zorganizowaniu objazdów miejsc i rejonów podtopionych i zagrożonych podtopieniem,</li> <li>11) informowaniu środków masowego przekazu o występujących zagrożeniach i utrudnieniach w przemieszczaniu.</li> </ol> | <p>3) Porozumienie między Komendantem Głównym Państwowej Straży Pożarnej a Komendantem Głównym Policji z dnia 12 czerwca 2001 roku o współdziałaniu Państwowej Straży Pożarnej i Policji.</p> <p>4) Wytyczne nr 3/2000 Komendanta Głównego Policji z dnia 16 czerwca 2000 r.</p> <p>5) Zarządzenie nr 36 komendanta głównego policji z dnia 14 listopada 2017 r. w sprawie zadań realizowanych przez Policję w sytuacjach kryzysowych.</p> <p>6) Ustawa z dnia 16 września 2011 r. o szczególnych rozwiązaniach związanych z usuwaniem skutków powodzi (Dz.U. z 2019r. poz.1317z późn.zm. ).</p> <p>7) Ustawa z dnia 17 czerwca 1966 r. o postępowaniu egzekucyjnym w administracji (Dz.U.2020.1427 z późn.zm..).</p> |
| <b>FAZA ODBUDOWY</b>   |   |
| <p>Prowadzeniu czynności dochodzeniowo-śledczych zmierzających do ustalenia przyczyn awarii urządzeń hydrotechnicznych.</p> <p>Identyfikacji ofiar śmiertelnych zdarzeń.</p>   | <p>8) Rozporządzenie Ministra Spraw Wewnętrznych i Administracji z dnia 29 sierpnia 2001 r. w sprawie sposobu udzielania przez Policję lub Straż Graniczną pomocy lub asysty organowi egzekucyjnemu i egzekutorowi przy wykonywaniu czynności egzekucyjnych (Dz.U. z 2001 poz.. 1106 z późn.zm.).</p>   |

#### 4. PGWWP REGIONALNY ZARZĄD GOSPODARKI WODNEJ W BIAŁYMSTOKU NADZÓR WODNY W GOŁDAPI

| FAZA ZAPOBIEGANIA (PODMIOT WIODĄCY)   | PODSTAWY PRAWNE DZIAŁAŃ  |
|---|--|
| Monitoring wystąpienia potencjalnych zagrożeń ewentualnego wystąpienia wód z rzek i jezior.   | <p><i>Ustawa z dnia 20 lipca 2017r. – Prawo wodne (Dz.U z 2020r poz.310 z późn.zm.).</i></p> |
| Monitoring i utrzymanie w ciągłej sprawności urządzeń hydrotechnicznych.  |  |
| Tworzenie osłony przeciwpowodziowej powiatu (system wałów przeciwpowodziowych, utrzymanie i konserwacja cieków wodnych, ...).   |  |
| Prowadzenie przeglądów urządzeń wodnych.  |  |
| Realizacja napraw i remontów stacji pomp i innych urządzeń wodnych.   |  |
| FAZA PRZYGOTOWANIA (PODMIOT WIODĄCY)  |  |
| Przygotowanie planów działania na wypadek wystąpienia powodzi.  |  |
| Utrzymanie w ciągłej sprawności sprzętu przeciwpowodziowego oraz asortymentu zgromadzonego w magazynach przeciwpowodziowych.  |  |
| Zawarcie stosownych umów z wybranymi wykonawcami do prowadzenia natychmiastowej (krótkoterminowej) akcji przeciwpowodziowej oraz rozwijanie możliwości reagowania na zagrożenie własnymi siłami i środkami.   |  |
| FAZA REAGOWANIA (PODMIOT WIODĄCY)   |  |
| <p>Udział w akcjach przeciwpowodziowych, kierowanie nimi na odpowiednim poziomie organizacyjnym, podejmowanie działań do doraźnego zabezpieczenia zniszczonych i uszkodzonych odcinków wałów i urządzeń wodnych, likwidacja zatorów na rzekach, ciekach wodnych oraz zbiornikach.</p> <p>Podejmowaniu decyzji w sprawie akcji powodziowej na urządzeniach piętrzących wodę przy uwzględnieniu terenów zalewowych obszarów rolniczych, które są przewidziane do zalania w czasie powodzi oraz obszarów rolniczych, które są przeznaczone do odpompowywania wody z terenów zalanych na tzw. foldery odwadniające.</p> |  |
| FAZA ODBUDOWY (PODMIOT WIODĄCY)   |  |
| Remont i odbudowa wałów przeciwpowodziowych.  |  |
| Udrażnianie cieków wodnych.   |  |
| Remont urządzeń melioracyjnych i hydrotechnicznych.   |  |

## 5. STACJA SANITARNO - EPIDEMIOLOGICZNA W GOŁDAPI I POWIATOWY INSPEKTORAT WETERYNARII W GOŁDAPI

| FAZA ZAPOBIEGANIA  | PODSTAWY PRAWNE DZIAŁAŃ   |
|--|---|
| Brak działań.  | <p>1) Ustawa z dnia 14 marca 1985r. o Państwowej Inspekcji Sanitarnej (Dz. U. z 2019r., poz. 59 z późn.zm.).</p> <p>2) Ustawa z dnia 29 stycznia 2004 roku o Inspekcji Weterynaryjnej (Dz.U. z 2018r poz.1557 z późn. zm)</p> |
| FAZA PRZYGOTOWANIA (PODMIOT WSPOMAGAJĄCY)  |   |
| Przygotowanie planów działania w przypadku wystąpienia epidemii w wyniku podtopień.                        |   |
| FAZA REAGOWANIA (PODMIOT WSPOMAGAJĄCY)   |   |
| Badanie ujęć wody do celów spożywczych oraz ich odkażanie wg procedur własnych.                            |   |
| Nadzór weterynaryjny nad zwierzętami z terenów podtopionych.   |   |
| FAZA ODBUDOWY (PODMIOT WSPOMAGAJĄCY)   |   |
| Prowadzenie nadzoru sanitarnego i weterynaryjnego na terenach objętych podtopieniami wg procedur własnych. |   |

## 6. POZOSTAŁE PODMIOTY

|  |  |
|--|--|
| Realizacja zadań doraźnych zgodnie z decyzjami podjętymi na posiedzeniach PZZK - na podstawie decyzji Przewodniczącego PZZK. |  |
|--|--|

## I.2.2 Siatka bezpieczeństwa - **Silne wiatry**

### UCZESTNICY

| UCZESTNIK PROCEDURY  | ROLA W PROCESIE REAGOWANIA KRYZYSOWEGO  | UWAGI   |
|--|---|---|
| Starosta Gołdapski<br>Wydział Starostwa Powiatowego w Gołdapi  | Koordynowanie działań mających na celu zwalczania skutków silnych wiatrów na administrowanym obszarze | W przypadku wystąpienia silnych wiatrów na obszarze więcej niż jednej gminy Starosta przejmuje rolę kierowniczą |
| Burmistrz/Wójtowie   | Bezpośrednie kierowanie procesem zwalczania skutków silnych wiatrów na administrowanym obszarze       |   |
| <b>Komenda Powiatowa PSP w Gołdapi</b>   | <b>Służba wiodąca</b>   |   |
| KPP, PINB, GDDKiA, ZDW, ZDP, Zakład Energetyczny Białystok – Rejon Oddziaływania Ełk, Nadleśnictwo Gołdap i Czerwony Dwór, Placówka SG w Gołdapi, Dubeninki, Banie Mazurskie, PCPR, siły zbrojne | Służby/institucje współdziałające   |   |

## ZADANIA REALIZOWANE PRZEZ UCZESTNIKÓW

### 1. STAROSTA GOŁDAPSKI, STAROSTWO POWIATOWE W GOŁDAPI

| FAZA ZAPOBIEGANIA (PODMIOT KOORDYNUJĄCY)   | PODSTAWY PRAWNE DZIAŁAŃ  |
|--|--|
| Udział w przekazywaniu ostrzeżeń systemu osłony meteorologicznej.  | 1) Ustawa z dnia 5 czerwca 1998 r. o samorządzie powiatowym (Dz.U. z 2020r poz. 920 ).   |
| Tworzenie lokalnego systemu ostrzegania przed zjawiskami burzowymi.  |  |
| Analiza i ocena możliwych rejonów i skutków wystąpienia zagrożenia.  |  |
| FAZA PRZYGOTOWANIA (PODMIOT KOORDYNUJĄCY)  | 2) Ustawa z dnia 26 kwietnia 2007r. o zarządzaniu kryzysowym (Dz.U z 2020r poz.1856).  |
| Przygotowanie planów i procedur na wypadek wystąpienia huraganowych wiatrów.   |  |
| Zakup sprzętu i wyposażenia do wsparcia działań służb.   |  |
| Prowadzenie szkoleń składów komisji przeznaczonych do szacowania skutków klęsk żywiołowych.  | 3) Ustawa o stanie klęski żywiołowej z dnia 18 kwietnia 2002r. (Dz.U. z 2017r., poz.1897).   |
| FAZA REAGOWANIA (PODMIOT KOORDYNUJĄCY)   | 4) Rozporządzenie Ministra Środowiska z dnia 22 sierpnia 2007r. w sprawie podmiotów, którym państwowa służba hydrologiczno-meteorologiczna i hydrologiczna są obowiązane przekazywać ostrzeżenia, prognozy, komunikaty i biuletyny oraz sposobu i częstotliwości ich przekazywania. (Dz.U. z 2019r poz. 1215). |
| Przyjęcie sygnału – meldunku meteorologicznego o możliwości wystąpienia silnych wiatrów z WCZK oraz CZK. PL. ( <a href="http://www.czk.pl/">http://www.czk.pl/</a> ).  |  |
| Systematyczne i bieżące analizowanie stanu pogody (ostrzeżeń) na podstawie danych umieszczonych na stronie internetowej ( <a href="http://www.pogodynka.pl/">http://www.pogodynka.pl/</a> ).                           |  |
| Zorganizowanie akcji alarmowania i powiadamiania o zagrożeniu silnymi wiatrami i huraganami mieszkańców i turystów przebywających na terenie Powiatu urzędzenia głośnomówiące oraz właścicieli obiektów turystycznych. |  |
| Zorganizowanie powiadamiania o możliwości wystąpienia silnych wiatrów na terenie powiatu na stronie internetowej Powiatu oraz poprzez GCZK, Policję, PSP, OSP, MOPS, GOPS oraz Dyrektorów Instytucji i Zakładów Pracy. |  |
| Systematyczne przyjmowanie i przekazywanie meldunków o zmianie warunków pogodowych.  |  |
| Informowanie Burmistrza i Wójtów o sytuacji i prognozowanym jej rozwoju.   |  |

|   |  |
|---|--|
| Decyzja o uruchomieniu PZZK.  |  |
| Przekazywanie meldunków doraźnych do Wojewody według wytycznych dyżurnego PCZK.   |  |
| Posiedzenia PZZK- ocena możliwego zasięgu niebezpiecznych zjawisk pogodowych.   |  |
| <b>Przypadek wystąpienia zjawiska silnych wiatrów na obszarze powiatu ( dwóch gmin)</b>   |  |
| Ocena sytuacji na podstawie cyklicznych meldunków z GCZK, posiedzenia doraźne PZZK w celu oceny bieżącej sytuacji (wg potrzeb i wytycznych Przewodniczącego PZZK).  | 5) Zarządzenie Nr 23 / 2015 Starosty Goldapskiego z dnia 29 maja 2015 roku w sprawie Powiatowego Zespołu Zarządzania Kryzysowego w Goldapi, ze zm.   |
| Ocena sytuacji w terenie przez Przewodniczącego PZZK (w miarę potrzeb).   | 6) Zarządzenie Nr 4/2019 Starosty Goldapskiego z dnia 20 lutego 2019r. w sprawie zasad i trybu informowania Starosty Goldapskiego o zdarzeniach kryzysowych występujących na terenie Powiatu Goldapskiego. |
| Reagowanie na wnioski jednostek samorządu terytorialnego o udzielenie pomocy doraźnej w zakresie działań mających na celu ograniczenie skutków silnych wiatrów.   |  |
| Przejęcie kierowania działaniami w celu zapobieżenia skutkom klęski żywiołowej w przypadku braku skutecznej działalności właściwych Burmistrza i Wójtów.  |  |
| <b>FAZA ODBUDOWY (PODMIOT KOORDYNUJĄCY)</b>   |  |
| Koordinacja działań z podmiotami współdziałającymi w opanowaniu zdarzeń kryzysowych i likwidacji ich skutków.   | 7) Zarządzenie Nr 36 / 2012 Starosty Goldapskiego z dnia 9 sierpnia 2012 roku w sprawie powołania komisji do spraw ustalania szkód i szacowania strat powstałych na skutek klęski żywiołowej, ze zm.       |
| Reagowanie na wnioski jednostek samorządu terytorialnego o udzielenie pomocy doraźnej w zakresie działań likwidacji skutków silnych wiatrów.  |  |
| Zastosowanie Rozporządzenia Prezesa Rady Ministrów dotyczącego stosowania szczególnych zasad odbudowy, remontów i rozbiórek obiektów uszkodzonych podczas zdarzeń o znamionach klęski żywiołowej (w miarę potrzeb). |  |
| Zawarcie umowy z wojewodą na dotację celową z budżetu państwa przeznaczoną na likwidację skutków klęsk żywiołowych.   |  |
| Rozliczenie przyznanych dotacji na usuwanie skutków klęsk żywiołowych.  |  |



## 2. KOMENDA POWIATOWA PAŃSTWOWEJ STRAŻY POŻARNEJ W GOŁDAPI

| FAZA ZAPOBIEGANIA  | PODSTAWY PRAWNE DZIAŁAŃ   |
|--|---|
| Edukacja społeczeństwa w zakresie zagrożeń oraz sposobów postępowania.   |   |
| FAZA PRZYGOTOWANIA (PODMIOT WIODĄCY)   |   |
| Opracowanie dokumentacji operacyjnej, utrzymywanie w stałej gotowości operacyjnej sił i środków.<br>Organizacja ćwiczeń w zakresie działań przeciwpowodziowych.  |   |
| FAZA REAGOWANIA (PODMIOT WIODĄCY)  |   |
| <b>Zadania dla zmian dyżurujących w jednostkach KP PSP:</b>  |   |
| <ol style="list-style-type: none"> <li>1) postawienie w stan gotowości sił i środków KSRG,</li> <li>2) w razie konieczności dysponowanie ww. sił i środków do działań mających na celu zwalczanie skutków wichur i huraganów, udzielania pomocy osobom, do których dostęp w wyniku silnych opadów śniegu i zamieci jest utrudniony,</li> <li>3) nawiązanie współpracy z instytucjami oraz podmiotami nie ratowniczymi na bazie porozumień w celu ustalenia zasad współdziałania w czasie usuwania skutków wichur, huraganów i pomocy osobom potrzebującym;</li> <li>4) współuczestniczyć w akcji alarmowania i powiadamiania o zagrożeniu;</li> <li>5) organizowanie współdziałania ze wszystkimi siłami i środkami na miejscu prowadzenia akcji ratowniczej;</li> <li>6) uzgadnianie z Policją oraz ZDP organizacji ruchu drogowego w rejonie prowadzenia działań ratowniczych, w tym dróg dojazdu sił ratowniczych, dróg ewentualnej ewakuacji ludzi i mienia;</li> <li>7) ustalanie z Policją stref zagrożonych i zabezpieczenie ich przed dostępem osób nieupoważnionych;</li> <li>8) uczestniczyć w akcji prowadzenia ewentualnej ewakuacji mieszkańców (turyستów);</li> <li>9) ściśle współpracować z PCZK w zakresie prowadzenia działań ratowniczych poprzez udział wyznaczonych osób w pracach PZZK;</li> <li>10) współuczestniczyć w oszacowywaniu strat powstałych podczas wichury/ huraganu;</li> <li>11) gromadzenie informacji na temat ewentualnej ilości ewakuowanej ludności oraz miejsc rozlokowania /we współpracy z PCZK i GCZK;</li> <li>12) uczestniczyć w dostarczaniu żywności, wody, leków osobom odciętym w wyniku silnych opadów śniegu i braku przejezdności dróg;</li> <li>13) zabezpieczyć działanie pozostałych służb ratowniczych w przypadku wystąpienia utrudnień w przejezdności dróg.</li> </ol> | <ol style="list-style-type: none"> <li>1) Ustawa z dnia 24 sierpnia 1991 r. o ochronie przeciwpożarowej (Dz.U. z 2020r poz.961 z późn.am.)</li> <li>2) Ustawa z dnia 24 sierpnia 1991r. o PSP (Dz. U. z 2020r., poz. 1123.).</li> <li>3) Rozporządzenie Ministra Spraw Wewnętrznych i Administracji z dnia 3 lipca 2017 r. w sprawie szczegółowej organizacji krajowego systemu ratowniczo-gaśniczego (Dz. U. z 2017r., poz. 1319 z późn.zm.).</li> <li>4) Rozporządzenie. MSWiA z dnia 4 lipca 1992 r. w sprawie zakresu i trybu korzystania z praw przez kierującego działaniami ratowniczymi. (Dz. U. Nr 54, poz. 259).</li> </ol> |

| <b>Zadania dla kierownictwa Komendy i Sztabu Akcji KP PSP:</b>   |  |
|--|--|
| <p>1) w zakresie działań ogólnych:</p> <ul style="list-style-type: none"> <li>⇒ kierowanie działaniem ratowniczym,</li> <li>⇒ koordynowanie w razie konieczności działań związanych z ewakuacją i rozlokowanie ludności cywilnej, pomocą humanitarną, opracowywanie koncepcji działań oraz prognozowanie rozwoju sytuacji.</li> </ul> <p>2) w zakresie nadzoru nad specjalistycznymi czynnościami ratowniczymi:</p> <ul style="list-style-type: none"> <li>⇒ nadzór nad realizacją szczegółowych procedur ratowniczych w zakresie:</li> <li>⇒ ratowania tonących,</li> <li>⇒ ewakuacji ludności cywilnej,</li> <li>⇒ ostrzegania ludności cywilnej o zagrożeniu i możliwości wystąpienia utrudnień w transporcie, dostawach energii i zaopatrzeniu,</li> <li>⇒ pomocy przy dostarczaniu żywności, wody, leków, organizowaniu punktów logistycznych, organizowaniu polowych punktów dostarczania żywności, wody i leków.</li> </ul> |  |
| <b>FAZA ODBUDOWY</b>   |  |
| Odtwarzanie gotowości operacyjnej sił i środków.   |  |

### 3. KOMENDA POWIATOWA POLICJI W GOŁDAPACH

| <b>FAZA ZAPOBIEGANIA</b>  | <b>PODSTAWY PRAWNE DZIAŁAŃ</b>   |
|---|--|
| Bez działań.  | 1) Ustawa z dnia 6 kwietnia 1990 r. o Policji (Dz. U. z 2020 r. poz. 360 z późn.zm..).   |
| <b>FAZA PRZYGOTOWANIA (PODMIOT WSPOMAGAJĄCY)</b>  |  |
| Przygotowanie planów i procedur na wypadek wystąpienia silnych wiatrów.   | 2) Ustawa z dnia 26 kwietnia 2007 r. o zarządzaniu kryzysowym (Dz.U z 2020r. poz.1856 ).   |
| <b>FAZA REAGOWANIA (PODMIOT WSPOMAGAJĄCY)</b>   |  |
| <p>W razie potrzeby, w trybie alarmowym, skierowanie na miejsce zdarzenia dodatkowych funkcjonariuszy.</p> <p>Powołanie w jednostce KP Policji sztabu kryzysowego, nawiązanie współdziałania ze sztabem kryzysowym PSP i Gołdapskim PCZK.</p> <p>Prowadzenie działań Policji na terenach objętych klęską żywiołową polegających m.in. na:</p> <ol style="list-style-type: none"> <li>1) stałe monitorowanie stanu przejezdności szlaków komunikacyjnych oraz rejonów potencjalnych zagrożeń dla ludności;</li> <li>2) nawiązanie współpracy i wymiana informacji z organem administracji publicznej i innymi instytucjami,</li> </ol> | <p>3) Porozumienie między Komendantem Głównym Państwowej Straży Pożarnej a Komendantem Głównym Policji z dnia 12 czerwca 2001 roku o współdziałaniu Państwowej Straży Pożarnej i Policji.</p> <p>4) Rozporządzenie Ministra Spraw Wewnętrznych i Administracji z dnia 29 sierpnia 2001 r. w sprawie sposobu udzielania przez Policję lub</p> |

|   |   |
|---|---|
| <p>właściwymi do działań w sytuacjach zwalczania skutków zagrożeń;</p> <p>3) ułatwianie – poprzez informowanie o dogodnych objazdach oraz pilotowanie – przejazdów specjalistycznych służb interwencyjnych i ratowniczych,</p> <p>4) organizowanie objazdów, kierowanie ruchem na skrzyżowaniach dróg publicznych oraz informowanie kierowców i mieszkańców – poprzez lokalne media - o istniejących objazdach i rzeczywistych zagrożeniach dla życia i zdrowia ludzi oraz faktycznych utrudnieniach w komunikacji;</p> <p>5) natychmiastowe reagowanie na wypadki i kolizje w transporcie, w celu zmniejszenia utrudnień na szlakach komunikacyjnych;</p> <p>6) egzekwowanie wydanych przez właściwe instytucje decyzji, co do przemieszczania się pojazdów po drogach publicznych, w tym pojazdów ciężarowych, poprzez kierowanie ich na odpowiednio przygotowane parkingi wzdłuż głównych ciągów komunikacyjnych;</p> <p>7) w razie potrzeby przygotowanie posiadanego sprzętu logistycznego, który mógłby zostać dodatkowo wykorzystany w informowaniu i ostrzeganiu oraz niesieniu pomocy potrzebującym np. poprzez dostarczanie żywności, wody i leków potrzebującym.</p> | <p><i>Straż Graniczną pomocy lub asysty organowi egzekucyjnemu i egzekutorowi przy wykonywaniu czynności egzekucyjnych (Dz.U. z 2001r. poz. 1106 z późn.zm.).</i></p> |
| <b>FAZA ODBUDOWY</b>  |   |
| Brak działań.   |   |

#### 4. POWIATOWY INSPEKTOR NADZORU BUDOWLANEGO

| <b>FAZA ZAPOBIEGANIA</b>  | <b>PODSTAWY PRAWNE DZIAŁAŃ</b>   |
|---|--|
| Brak działań.   |  |
| <b>FAZA PRZYGOTOWANIA (PODMIOT WSPOMAGAJĄCY)</b>                        |  |
| Przygotowanie planów i procedur na wypadek wystąpienia silnych wiatrów. | <p>1) <i>Ustawa z dnia 26 kwietnia 2007r. o zarządzaniu kryzysowym (Dz.U. z 2020r. poz. 1856 ,).</i></p>   |
| <b>FAZA REAGOWANIA (PODMIOT WSPOMAGAJĄCY)</b>                           |  |
|   | <p>2) <i>Ustawa z dnia 7 lipca 1994 roku, prawo budowlane (Dz. U. z 2020r., poz. 1333 z późn.zm.).</i></p> |

|   |   |
|---|---|
| Dokonanie kontroli obiektów budowlanych i hydrotechnicznych, które uległy uszkodzeniu podczas wichur i huraganów. | 3) Ustawa z dnia 18 kwietnia 2002 r. o stanie klęski żywiołowej (Dz. U. z 2017r. poz.1897 tj.). |
| <b>FAZA ODBUDOWY (PODMIOT WSPOMAGAJĄCY)</b>   |   |
| Dopuszczenie obiektów do użytkowania lub wydanie nakazu ich rozbiórki lub naprawy.                                |   |

## 5. ZARZĄDCY DRÓG

| FAZA ZAPOBIEGANIA   | PODSTAWY PRAWNE DZIAŁAŃ   |
|---|---|
| Brak działań.   | 1) Ustawa z dnia 26 kwietnia 2007 o zarządzaniu kryzysowym (Dz.U. z 2020 r. poz..1856)<br><br>2) Ustawa o stanie klęski żywiołowej z dnia 18 kwietnia 2002r. (Dz.U. z 2017r., poz. 1897 tj.).<br><br>3) Zarządzenie Nr 23/2015 Starosty Goldapskiego z dnia 29 maja 2015 roku w sprawie Powiatowego Zespołu Zarządzania Kryzysowego w Goldapi, ze zm. |
| <b>FAZA PRZYGOTOWANIA (PODMIOT WSPOMAGAJĄCY)</b>  |   |
| Przygotowanie procedur na wypadek wystąpienia silnych wiatrów.  |   |
| <b>FAZA REAGOWANIA (PODMIOT WSPOMAGAJĄCY)</b>   |   |
| Zlokalizowanie miejsc newralgicznych na drodze krajowej, wojewódzkiej i powiatowej oraz ich zabezpieczenie. | 4) Zarządzenie Nr 4/2019 Starosty Goldapskiego z dnia 20 lutego 2019r. w sprawie zasad i trybu informowania Starosty Goldapskiego o zdarzeniach kryzysowych występujących na terenie Powiatu Goldapskiego.  |
| Zorganizowanie wspólnie z Policją objazdów miejsc i rejonów dotkniętych huraganami i wichurami.             |   |
| Wystawić wspólnie z Policją regulację ruchu na drogach.   |   |
| <b>FAZA ODBUDOWY (PODMIOT WSPOMAGAJĄCY)</b>   |   |
| Usuwanie wiatrołomów z dróg.  |   |

## 6. ZAKŁAD ENERGETYCZNY BIAŁYSTOK – REJON ENERGETYCZNY ELK

| FAZA ZAPOBIEGANIA  | PODSTAWY PRAWNE DZIAŁAŃ   |
|--|---|
| Brak działań.  | <p>1) Ustawa z dnia 26 kwietnia 2007 o zarządzaniu kryzysowym (Dz.U. z 2020r. poz. 1856.).</p> <p>2) Ustawa o stanie klęski żywiołowej z dnia 18 kwietnia 2002r. (Dz.U. z 2017r., poz. 1897 tj.).</p> <p>3) Ustawa z dnia 10 kwietnia 1997 r. Prawo energetyczne (tj. Dz.U. z 2020r. poz. 833 z późn.zm.).</p> <p>4) Ustawa z dnia 28 września 1991 r. o lasach (Dz.U. z 2020 r. poz. 1463.).</p> |
| FAZA PRZYGOTOWANIA (PODMIOT WSPOMAGAJĄCY)  |   |
| Nadzór nad liniami energetycznymi. Wykonanie przecinek, usuwanie drzewostanu z ciągów energetycznych.                                    |   |
| FAZA REAGOWANIA (PODMIOT WSPOMAGAJĄCY)   |   |
| Naprawa zerwanych linii energetycznych.  |   |
| Przywrócenie działania stacji transformatorowych / w wypadku ich uszkodzenia/ na terenach objętych wicherami (według własnych procedur). |   |
| FAZA ODBUDOWY (PODMIOT WSPOMAGAJĄCY)   |   |
| Odbudowa zniszczonych lub uszkodzonych linii i urządzeń elektroenergetycznych.   |   |
| Odtwarzanie zasilania energetycznego na obszarach dotkniętych silnymi wiatrami.  |   |

## 7. NADLEŚNICTWO GOLDAP I CZERWONY DWÓR

| FAZA ZAPOBIEGANIA  | PODSTAWY PRAWNE DZIAŁAŃ  |
|--|--|
| Brak działań.  | <p>1) Ustawa z dnia 26 kwietnia 2007 o zarządzaniu kryzysowym (Dz.U z 2020 r. poz. 1856)</p> <p>2) Ustawa o stanie klęski żywiołowej z dnia 18 kwietnia 2002r. (Dz.U. z 2017r., poz. 1897 tj.).</p> <p>3) Ustawa z dnia 10 kwietnia 1997 r. Prawo energetyczne (tj. Dz.U. z 2020r. poz. 833 z późn.zm.).</p> <p>4) Ustawa z dnia 28 września 1991 r. o lasach (Dz. U. z 2020 r. poz. 1463.).</p> |
| FAZA PRZYGOTOWANIA (PODMIOT WSPOMAGAJĄCY)  |  |
| Wykonanie przecinek, usuwanie drzewostanu zagrażającego bezpieczeństwu.  |  |
| FAZA REAGOWANIA (PODMIOT WSPOMAGAJĄCY)   |  |
| Monitorowanie terenów leśnych i wyznaczenie dyżurów alarmowo – dyspozycyjnych.                                   |  |
| Przystąpić do realizacji czynności ujętych w planie postępowania na wypadek wichury/ huraganu na terenie leśnym. |  |
| Udostępnić dokumentację terenów leśnych i dróg dojazdu jednostkom ratowniczym i innym służbom.                   |  |
| Uruchomić plan alarmowania nadleśnictwa.   |  |
| Uruchomić patrole w rejonie zagrożenia.  |  |
| Organizowanie akcji usuwania wiatrołomów szczególnie wzdłuż linii energetycznych.                                |  |
| FAZA ODBUDOWY (PODMIOT WSPOMAGAJĄCY)   |  |
| Usuwanie wiatrołomów.  |  |

## 8. POZOSTAŁE PODMIOTY

|  |  |
|--|--|
| Realizacja zadań doraźnych zgodnie z decyzjami podjętymi na posiedzeniach PZZK - na podstawie decyzji Przewodniczącego PZZK. |  |
|--|--|

### I.2.3 Siatka bezpieczeństwa - **Silne mrozy / intensywne opady**

#### UCZESTNICY

| UCZESTNIK PROCEDURY   | ROLA W PROCESIE REAGOWANIA KRYZYSOWEGO  | UWAGI   |
|---|---|---|
| Starosta Gołdapski<br>Wydział Starostwa Powiatowego w Gołdapi   | Koordynowanie działań mających na celu zwalczania skutków różnego rodzaju klęsk żywiołowych na administrowanym obszarze | W przypadku wystąpienia silnych wiatrów na obszarze więcej niż jednej gminy Starosta przejmuje rolę kierowniczą |
| Burmistrz/Wójtowie  | Bezpośrednie kierowanie procesem zwalczania skutków klęsk żywiołowych na administrowanym obszarze                       |   |
| KP PSP, KPP, PINB, GDDKiA, ZDW, ZDP, Placówka SG w Gołdapi, Dubeninki, Banie Mazurskie, system opieki zdrowotnej, PCPR, siły zbrojne, Zakład Energetyczny Białystok – Rejon Oddziaływania Ełk | Służby/institucje współdziałające   |   |

## ZADANIA REALIZOWANE PRZEZ UCZESTNIKÓW

### 1. STAROSTA GOŁDAPSKI, STAROSTWO POWIATOWE W GOŁDAPI

| FAZA ZAPOBIEGANIA (PODMIOT WSPOMAGAJĄCY)   | PODSTAWY PRAWNE DZIAŁAŃ   |
|--|---|
| Udział w przekazywaniu ostrzeżeń i komunikatów meteorologicznych i hydrologicznych wydanych przez Instytut Meteorologii i Gospodarki Wodnej.                                   | 1) Ustawa z dnia 5 czerwca 1998 r. o samorządzie powiatowym (Dz. U. z 2020r., poz. 920).  |
| Analiza i ocena możliwych rejonów i skutków wystąpienia zagrożenia.  |   |
| FAZA PRZYGOTOWANIA (PODMIOT KOORDYNUJĄCY)  | 2) Ustawa z dnia 26 kwietnia 2007r. o zarządzaniu kryzysowym (Dz.U. z 2020 r. poz. 1856)  |
| Przygotowanie planów i procedur na wypadek wystąpienia silnych mrozów i intensywne opadów śniegu.  | 3) Ustawa o stanie klęski żywiołowej z dnia 18 kwietnia 2002r. (Dz.U. z 2017r., poz.1897 tj.).  |
| Przygotowanie wykazu placówek świadczących pomoc dla osób bezdomnych.  | 4) Rozporządzenie Ministra Środowiska z dnia 22 sierpnia 2007r. w sprawie podmiotów, którym państwowa służba hydrologiczno-meteorologiczna i hydrologiczna są obowiązane przekazywać ostrzeżenia, prognozy, komunikaty i biuletyny oraz sposobu i częstotliwości ich przekazywania. |
| Przygotowanie systemów alarmowych i ostrzegawczych.  |   |
| Edukacja mieszkańców terenów zagrożonych, w zakresie prawidłowych zachowań przed i w czasie klęski żywiołowej.   |   |
| Zwołanie przez Starostę posiedzenia PZZK.  |   |
| FAZA REAGOWANIA (PODMIOT KOORDYNUJĄCY)   | 5) Zarządzenie Nr 23 / 2015 Starosty Goldapskiego z dnia 29 maja 2015 roku w sprawie Powiatowego Zespołu Zarządzania Kryzysowego w Goldapi, ze zm.  |
| Przyjęcie ostrzeżenia/komunikatu meteorologicznego/ hydrologicznego o prognozowanym niebezpiecznym zjawisku meteorologicznym mogącym powodować klęski żywiołowe.               | 6) Zarządzenie Nr 4/2019 Starosty Goldapskiego z dnia 20 lutego 2019r. w sprawie zasad i trybu informowania Starosty Goldapskiego o zdarzeniach kryzysowych występujących na terenie Powiatu Goldapskiego.  |
| Przekazanie depeszy meteorologicznej do GCZK.  |   |
| Zorganizowanie akcji alarmowania i powiadamiania o zagrożeniu silnymi wiatrami i huraganami mieszkańców i turystów przebywających na terenie Powiatu.                          |   |
| Zorganizowanie powiadamiania o możliwości wystąpienia zawiei, zamieci, gołoledzi i silnych mrozów na terenie powiatu na stronie internetowej Powiatu oraz w lokalnych mediach. |   |
| Informowanie Starosty o zaistniałej sytuacji i prognozowanym jej rozwoju.  |   |
| Decyzja o uruchomieniu PZZK - w razie konieczności.  |   |
| Przekazywanie meldunków doraźnych do Wojewody.   |   |
| <b>Przypadek wystąpienia zjawiska silnych mrozów/ obfitych opadów na obszarze powiatu ( dwóch gmin)</b>  | 7) Zarządzenie Nr 36 / 2012 Starosty Goldapskiego z dnia 9 sierpnia 2012 roku w sprawie powołania komisji do spraw ustalania szkód i szacowania strat powstałych na skutek klęski   |



|   |                    |
|---|--------------------|
| Ocena sytuacji na podstawie cyklicznych meldunków z GCZK, posiedzenia doraźne PZZK w celu oceny bieżącej sytuacji (wg potrzeb i wytycznych Przewodniczącego PZZK).  | żywiolowej, ze zm. |
| Ocena sytuacji w terenie przez Przewodniczącego PZZK (w miarę potrzeb).   |                    |
| Reagowanie na wnioski jednostek samorządu terytorialnego o udzielenie pomocy doraźnej w zakresie działań mających na celu ograniczenie skutków klęski żywiołowej.   |                    |
| Przejęcie kierowania działaniami w celu zapobieżenia skutkom klęski żywiołowej w przypadku braku skutecznej działalności właściwych Burmistrza i Wójtów.  |                    |
| <b>FAZA ODBUDOWY (PODMIOT KOORDYNUJĄCY)</b>   |                    |
| Koordinacja działań z podmiotami współdziałającymi w opanowaniu zdarzeń kryzysowych i likwidacji ich skutków.   |                    |
| Reagowanie na wnioski jednostek samorządu terytorialnego o udzielenie pomocy doraźnej w zakresie działań likwidacji skutków klęski żywiołowej.  |                    |
| Zastosowanie Rozporządzenia Prezesa Rady Ministrów dotyczącego stosowania szczególnych zasad odbudowy, remontów i rozbiórek obiektów uszkodzonych podczas zdarzeń o znamionach klęski żywiołowej (w miarę potrzeb). |                    |
| Zawarcie umowy z wojewodą na dotację celową z budżetu państwa przeznaczoną na likwidację skutków klęsk żywiołowych.   |                    |
| Rozliczenie przyznanych dotacji na usuwanie skutków klęsk żywiołowych.  |                    |

## 2. KOMENDA POWIATOWA PAŃSTWOWEJ STRAŻY POŻARNEJ W GOLDAPI

| FAZA ZAPOBIEGANIA  | PODSTAWY PRAWNE DZIAŁAŃ   |
|--|---|
| Brak działań.  | 1) Ustawa z dnia 24 sierpnia 1991 r. o ochronie przeciwpożarowej (t. j. Dz. U. z 2020r. poz. 961 z późn.zm.).<br>2) Ustawa z dnia 24 sierpnia 1991r. o PSP (Dz. U. z 2020r., poz. 1123 z późn.zm.). |
| <b>FAZA PRZYGOTOWANIA (PODMIOT WSPOMAGAJĄCY)</b>   |   |
| Opracowanie dokumentacji operacyjnej, utrzymywanie w stałej gotowości operacyjnej sił i środków.<br>Organizacja ćwiczeń. |   |

## FAZA REAGOWANIA (PODMIOT WSPOMAGAJĄCY)

### Zadania dla zmian dyżurujących w jednostkach KP PSP:

- 1) postawienie w stan gotowości sił i środków KSRRG,
- 2) w razie konieczności dysponowanie ww. sił i środków do działań mających na celu zwalczanie skutków klęsk żywiołowych, udzielania pomocy osobom, do których dostęp w wyniku silnych opadów śniegu i zamieci jest utrudniony,
- 3) nawiązanie współpracy z instytucjami oraz podmiotami nie ratowniczymi na bazie porozumień w celu ustalenia zasad współdziałania w czasie usuwania skutków klęsk żywiołowych i pomocy osobom potrzebującym;
- 4) współuczestniczyć w akcji alarmowania i powiadamiania o zagrożeniu;
- 5) organizowanie współdziałania ze wszystkimi siłami i środkami na miejscu prowadzenia akcji ratowniczej;
- 6) uzgadnianie z Policją oraz ZDP organizacji ruchu drogowego w rejonie prowadzenia działań ratowniczych, w tym dróg dojazdu sił ratowniczych, dróg ewentualnej ewakuacji ludzi i mienia;
- 7) ustalanie z Policją stref zagrożonych i zabezpieczenie ich przed dostępem osób nieupoważnionych;
- 8) uczestniczyć w akcji prowadzenia ewentualnej ewakuacji mieszkańców (turyستów);
- 9) ściśle współpracować z PCZK w zakresie prowadzenia działań ratowniczych poprzez udział wyznaczonych osób w pracach PZZK;
- 10) gromadzenie informacji na temat ewentualnej ilości ewakuowanej ludności oraz miejsc rozlokowania /we współpracy z PCZK i GCZK;
- 11) uczestniczyć w dostarczaniu żywności, wody, leków osobom odciętym w wyniku silnych opadów śniegu i braku przejezdności dróg;
- 12) zabezpieczyć działanie pozostałych służb ratowniczych w przypadku wystąpienia utrudnień w przejezdności dróg.

3) Rozporządzenie Ministra Spraw Wewnętrznych i Administracji z dnia 3 lipca 2017 r. w sprawie szczegółowej organizacji krajowego systemu ratowniczo-gaśniczego (Dz. U. z 2017r., poz. 1319 z późn.zm.).

4) Rozporządzenie MSWiA z dnia 4 lipca 1992 r. w sprawie zakresu i trybu korzystania z praw przez kierującego działaniami ratowniczymi. (Dz. U. z 1992 r. Nr 54, poz. 259).

### Zadania dla kierownictwa Komendy i Sztabu Akcji KP PSP:

- 1) w zakresie działań ogólnych:
  - ⇒ kierowanie działaniem ratowniczym,
  - ⇒ koordynowanie w razie konieczności działań związanych z ewakuacją i rozlokowaniem ludności cywilnej, pomocą humanitarną, opracowywanie koncepcji działań oraz prognozowanie rozwoju sytuacji.
- 2) w zakresie nadzoru nad specjalistycznymi czynnościami ratowniczymi:
  - ⇒ nadzór nad realizacją szczegółowych procedur ratowniczych w zakresie:
    - ⇒ ratowania tonących,
    - ⇒ ewakuacji ludności cywilnej,
    - ⇒ ostrzegania ludności cywilnej o zagrożeniu i możliwości wystąpienia utrudnień w transporcie, dostawach energii i zaopatrzeniu,
    - ⇒ pomocy przy dostarczaniu żywności, wody, leków, organizowaniu punktów logistycznych, organizowaniu polowych punktów dostarczania żywności, wody i leków.

## FAZA ODBUDOWY

Odtwarzanie gotowości operacyjnej sił i środków.

### 3. KOMENDA POWIATOWA POLICJI W GOŁDAPI

| FAZA ZAPOBIEGANIA  | PODSTAWY PRAWNE DZIAŁAŃ  |
|--|--|
| Brak działań.  |  |
| FAZA PRZYGOTOWANIA (PODMIOT WSPOMAGAJĄCY)  |  |
| Przygotowanie planów i procedur na wypadek wystąpienia silnych mrozów i intensywnych opadów śniegu.  | <p>1) Ustawa z dnia 6 kwietnia 1990 r. o Policji (Dz. U. z 2020 r. poz. 360 ze zm.).</p> <p>2) Ustawa z dnia 26 kwietnia 2007r. o zarządzaniu kryzysowym (Dz.U. z 2020 r. poz.1856).</p>   |
| FAZA REAGOWANIA (PODMIOT WSPOMAGAJĄCY)   |  |
| <p>W razie potrzeby, w trybie alarmowym, skierowanie na miejsce zdarzenia dodatkowych funkcjonariuszy.</p> <p>Powołanie w jednostce KP Policji sztabu kryzysowego, nawiązanie współdziałania ze sztabem kryzysowym PSP i Gołdapskim PCZK.</p> <p>Prowadzenie działań Policji na terenach objętych klęską żywiołową polegających m.in. na:</p> <ol style="list-style-type: none"> <li>1) stałe monitorowanie stanu przejezdności szlaków komunikacyjnych oraz rejonów potencjalnych zagrożeń dla ludności;</li> <li>2) nawiązanie współpracy i wymiana informacji z organem administracji publicznej i innymi instytucjami, właściwymi do działań w sytuacjach zwalczania skutków zagrożeń;</li> <li>3) ułatwianie – poprzez informowanie o dogodnych objazdach oraz pilotowanie – przejazdów specjalistycznych służb interwencyjnych i ratowniczych,</li> <li>4) organizowanie objazdów, kierowanie ruchem na skrzyżowaniach dróg publicznych oraz informowanie kierowców i mieszkańców – poprzez lokalne media - o istniejących objazdach i rzeczywistych zagrożeniach dla życia i zdrowia ludzi oraz faktycznych utrudnieniach w komunikacji;</li> <li>5) natychmiastowe reagowanie na wypadki i kolizje w transporcie, w celu zmniejszenia utrudnień na szlakach komunikacyjnych;</li> <li>6) egzekwowanie wydanych przez właściwe instytucje decyzji, co do przemieszczania się pojazdów po drogach publicznych, w tym pojazdów ciężarowych, poprzez kierowanie ich na odpowiednio przygotowane parkingi wzdłuż głównych ciągów komunikacyjnych;</li> <li>7) w razie potrzeby przygotowanie posiadanego sprzętu logistycznego, który mógłby zostać dodatkowo wykorzystany w informowaniu i ostrzeganiu oraz niesieniu pomocy potrzebującym np. poprzez dostarczanie żywności, wody i leków potrzebującym.</li> </ol> | <p>3) Porozumienie między Komendantem Głównym Państwowej Straży Pożarnej a Komendantem Głównym Policji z dnia 12 czerwca 2001 roku o współdziałaniu Państwowej Straży Pożarnej i Policji.</p> <p>4) Rozporządzenie Ministra Spraw Wewnętrznych i Administracji z dnia 29 sierpnia 2001 r. w sprawie sposobu udzielania przez Policję lub Straż Graniczną pomocy lub asysty organowi egzekucyjnemu i egzekutorowi przy wykonywaniu czynności egzekucyjnych (Dz.U z 2001r. Nr 101 poz.1106)</p> <p>5) Zarządzenie nr 36 Komendanta Głównego Policji z dnia 14 listopada 2017r. w sprawie zadań realizowanych przez Policję w sytuacjach kryzysowych.</p> |
| FAZA ODBUDOWY  |  |
| Brak działań.  |  |

#### 4. ZARZĄDCY DRÓG

| FAZA ZAPOBIEGANIA  | PODSTAWY PRAWNE DZIAŁAŃ  |
|--|--|
| Brak działań.  | 1) Ustawa z dnia 26 kwietnia 2007 o zarządzaniu kryzysowym (Dz.U. z 2020 r. poz. 1856)   |
| FAZA PRZYGOTOWANIA (PODMIOT WSPOMAGAJĄCY)  |  |
| Nadzór nad szlakami komunikacyjnymi. Wykonywanie czynności utrzymujących infrastrukturę na właściwym poziomie.           | 2) Ustawa o stanie klęski żywiołowej z dnia 18 kwietnia 2002r. (Dz.U. z 2017r., poz. 1897 tj.).  |
| FAZA REAGOWANIA (PODMIOT WSPOMAGAJĄCY)   | 3) Zarządzenie Nr 23 / 2015 Starosty Goldapskiego z dnia 29 maja 2015 roku w sprawie Powiatowego Zespołu Zarządzania Kryzysowego w Goldapi, ze zm.   |
| Realizacja przez Zarządców Dróg procedury zimowego utrzymania dróg zgodnie z przyjętymi standardami na obszarze powiatu. |  |
| Zlokalizowanie miejsc newralgicznych na drodze krajowej, wojewódzkiej i powiatowej oraz ich zabezpieczenie.              |  |
| Zorganizowanie wspólnie z Policją objazdów miejsc i rejonów dotkniętych klęską żywiołową.                                | 4) Zarządzenie Nr 4/2019 Starosty Goldapskiego z dnia 20 lutego 2019r. w sprawie zasad i trybu informowania Starosty Goldapskiego o zdarzeniach kryzysowych występujących na terenie Powiatu Goldapskiego. |
| Wystawić wspólnie z Policją regulację ruchu na drogach.  |  |
| FAZA ODBUDOWY  |  |
| Brak działań.  |  |

## 5. ZAKŁAD ENERGETYCZNY BIAŁYSTOK – REJON ENERGETYCZNY ELK

| FAZA ZAPOBIEGANIA  | PODSTAWY PRAWNE DZIAŁAŃ   |
|--|---|
| Brak działań.  |   |
| FAZA PRZYGOTOWANIA (PODMIOT WSPOMAGAJĄCY)  |   |
| Nadzór nad liniami energetycznymi. Wykonanie przecinek, usuwanie drzewostanu z ciągów energetycznych.                                    | 1) <i>Ustawa z dnia 26 kwietnia 2007 o zarządzaniu kryzysowym (Dz.U. z 2020 r. poz. 1856)</i>           |
| FAZA REAGOWANIA (PODMIOT WSPOMAGAJĄCY)   | 2) <i>Ustawa o stanie klęski żywiołowej z dnia 18 kwietnia 2002r. (Dz.U. z 2017r., poz. 1897 tj.).</i>  |
| Naprawa zerwanych linii energetycznych.  |   |
| Przywrócenie działania stacji transformatorowych / w wypadku ich uszkodzenia/ na terenach objętych wicherami (według własnych procedur). | 3) <i>Ustawa z dnia 10 kwietnia 1997 r. Prawo energetyczne (tj. Dz.U. 2020 r. poz. 833 z późn.zm.).</i> |
| Odtwarzanie zasilania wg procedur własnych oraz zestawień obiektów priorytetowych na obszarze powiatu.                                   |   |
| FAZA ODBUDOWY (PODMIOT WSPOMAGAJĄCY)   |   |
| Odbudowa zniszczonych lub uszkodzonych linii i urządzeń elektroenergetycznych.   |   |
| Odtwarzanie zasilania energetycznego na obszarach dotkniętych silnymi wiatrami.  |   |

## 6. POZOSTAŁE PODMIOTY

|  |  |
|--|--|
| Realizacja zadań doraźnych zgodnie z decyzjami podjętymi na posiedzeniach PZZK - na podstawie decyzji Przewodniczącego PZZK. |  |
|--|--|

## I.2.4 Siatka bezpieczeństwa - **Susze / upały**

### UCZESTNICY

| UCZESTNIK PROCEDURY  | ROLA W PROCESIE REAGOWANIA KRYZYSOWEGO  | UWAGI   |
|--|---|---|
| Starosta Gołdapski<br>Wydział Starostwa Powiatowego w Gołdapi  | Koordynowanie działań mających na celu zwalczania skutków różnego rodzaju klęsk żywiołowych na administrowanym obszarze | W przypadku wystąpienia silnych wiatrów na obszarze więcej niż jednej gminy Starosta przejmuje rolę kierowniczą |
| Burmistrz/Wójtowie   | Bezpośrednie kierowanie procesem zwalczania skutków klęsk żywiołowych na administrowanym obszarze                       |   |
| <b>PGWWP Regionalny Zarząd Gospodarki Wodnej w Białymstoku Nadzór Wodny w Gołdapi</b>  | <b>Służba wiodąca</b>   |   |
| KP PSP, KPP, Placówka SG w Gołdapi, Dubeninki, Banie Mazurskie, Nadleśnictwo Gołdap, Czerwony Dwór, Zakład energetyczny Białystok - Rejon Energetyczny Ełk, system opieki zdrowotnej, siły zbrojne | Służby/institucje współdziałające   |   |

## ZADANIA REALIZOWANE PRZEZ UCZESTNIKÓW

### 1. STAROSTA GOŁDAPSKI, STAROSTWO POWIATOWE W GOŁDAPI

| FAZA ZAPOBIEGANIA (PODMIOT WSPOMAGAJĄCY)   | PODSTAWY PRAWNE DZIAŁAŃ  |
|--|--|
| Analiza danych dotyczących katastrofalnej suszy na podstawie informacji z IMGW, Państwowego Gospodarstwa Wodnego Wody Polskie (informacje dotyczące poziomu wód powierzchniowych o podziemnych, wskazanie tendencji), Państwowego Instytutu Geologicznego. | 1) Ustawa z dnia 5 czerwca 1998 r. o samorządzie powiatowym (Dz. U. z 2020r., poz. 920).   |
| Udział w przekazywaniu ostrzeżeń i komunikatów meteorologicznych i hydrologicznych wydanych przez Instytut Meteorologii i Gospodarki Wodnej.   |  |
| Analiza i ocena możliwych rejonów i skutków wystąpienia zagrożenia.  |  |
| FAZA PRZYGOTOWANIA (PODMIOT KOORDYNUJĄCY)  | 2) Ustawa z dnia 26 kwietnia 2007r. o zarządzaniu kryzysowym (Dz. U. z 2020r. poz. 1856,).   |
| Zwołanie przez Starostę posiedzenia PZZK.  |  |
| FAZA REAGOWANIA (PODMIOT KOORDYNUJĄCY)   | 3) Ustawa o stanie klęski żywiołowej z dnia 18 kwietnia 2002r. (Dz. U. z 2017r., poz. 1897 tj.).<br>4) Ustawa z dnia 20 lipca 2017r. Prawo wodne (Dz. U. z 2020r. poz. 310 z późn. zm.).<br>5) Ustawa z dnia 27 sierpnia 2009r. o finansach publicznych (Dz. U. z 2019r., poz. 869, z późn. zm.)<br>6) Rozporządzenie Ministra Środowiska z dnia 22 sierpnia 2007r. w sprawie podmiotów, którym państwowa służba hydrologiczno-meteorologiczna i hydrologiczna są obowiązane przekazywać ostrzeżenia, prognozy, komunikaty i biuletyny oraz sposobu i częstotliwości ich przekazywania.<br>7) Zarządzenie Nr 23 / 2015 Starosty Goldapskiego z dnia 29 maja 2015 roku w sprawie Powiatowego Zespołu Zarządzania Kryzysowego w Goldapi, ze zm.<br>8) Zarządzenie Nr 4/2019 Starosty Goldapskiego z dnia 20 lutego 2019r. w sprawie zasad i trybu informowania Starosty Goldapskiego o zdarzeniach |
| Przyjęcie ostrzeżenia/komunikatu meteorologicznego/ hydrologicznego o prognozowanym niebezpiecznym zjawisku meteorologicznym mogącym powodować klęski żywiołowe.   |  |
| Przekazanie depeszy meteorologicznej do GCZK.  |  |
| Ocena sytuacji na podstawie cyklicznych meldunków z GCZK.  |  |
| Informowanie Starosty o zaistniałej sytuacji i prognozowanym jej rozwoju.  |  |
| Ocena sytuacji w terenie przez Przewodniczącego PZZK.  |  |
| Decyzja o uruchomieniu PZZK - w razie konieczności.  |  |
| Przekazywanie meldunków doraźnych do Wojewody.   |  |
| Reagowanie na wnioski jednostek samorządu terytorialnego o udzielenie pomocy doraźnej w zakresie działań przeciw suszy.  |  |
| <b>Przypadek wystąpienia zjawiska suszy / upałów na obszarze powiatu ( dwóch gmin)</b>   |  |
| Monitorowanie rozwoju suszy na podstawie prognoz, ostrzeżeń.   |  |
| Przejęcie kierowania działaniami (w miarę potrzeb), koordynowanie działań, udzielanie wsparcia gminom (na zgłoszenie zapotrzebowania).   |  |
| Organizowanie posiedzeń doraźnych PZZK w celu oceny bieżącej sytuacji (wg potrzeb i wytycznych szefa PZZK).  |  |

|  |  |
|--|--|
| Zorganizowanie systemu komunikacji społecznej i informowania ludności o sytuacji.  | kryzysowych występujących na terenie Powiatu Goldapskiego.   |
| Wystąpienie do Wojewody o ogłoszenie stanu klęski żywiołowej na obszarze części lub całości powiatu w przypadku braku możliwości ustabilizowania sytuacji własnymi siłami. |  |
| Wystąpienie z zapotrzebowaniem o uruchomienie państwowych rezerw strategicznych (na podstawie wniosków z organów samorządowych).   |  |
| Organizowanie akcji humanitarnej na rzecz osób poszkodowanych w wyniku suszy.  |  |
| Wprowadzenie ograniczeń w zużyciu i dystrybucji wody.  |  |
| <b>FAZA ODBUDOWY (PODMIOT KOORDYNUJĄCY)</b>  |  |
| Wnioskowanie o pomoc rządową na usuwanie skutków klęsk żywiołowych.  | 9) Zarządzenie Nr 36 / 2012 Starosty Goldapskiego z dnia 9 sierpnia 2012 roku w sprawie powołania komisji do spraw ustalania szkód i szacowania strat powstałych na skutek klęski żywiołowej, ze zm. |
| Weryfikacja strat, zawieranie umów o dotacje i rozliczanie dotacji celowych z budżetu państwa na usuwanie klęsk żywiołowych.   |  |
| Rozliczenie przyznanych dotacji na usuwanie skutków klęsk żywiołowych.   |  |

## 2. KOMENDA POWIATOWA PAŃSTWOWEJ STRAŻY POŻARNEJ W GOŁDAPI

| FAZA ZAPOBIEGANIA   | PODSTAWY PRAWNE DZIAŁAŃ  |
|---|--|
| Brak działań.   |  |
| <b>FAZA PRZYGOTOWANIA (PODMIOT WSPOMAGAJĄCY)</b>                                    |  |
| Opracowanie dokumentacji operacyjnej oraz przygotowanie sił i środków do działania. | 1) Ustawa z dnia 24 sierpnia 1991 r. o ochronie przeciwpożarowej (Dz. U. z 2020r. poz. 961 z późn.zm.).  |
|   | 2) Ustawa z dnia 24 sierpnia 1991r. o PSP (Dz. U. z 2020r., poz. 1123 z późn.zm.).   |
| <b>FAZA REAGOWANIA (PODMIOT WSPOMAGAJĄCY)</b>                                       |  |
| Rozpoznanie miejsca zdarzenia.  | 3) Rozporządzenie Ministra Spraw Wewnętrznych i Administracji z dnia 3 lipca 2017 r. w sprawie szczegółowej organizacji krajowego systemu ratowniczo-gaśniczego (Dz. U. z 2017r., poz. 1319 z późn.zm.). |
| Udzielanie kwalifikowanej pierwszej pomocy.   |  |
| Określenie zagrożeń i potrzeb.  | 4) Rozporządzenie MSWiA z dnia 4 lipca 1992 r. w sprawie zakresu i trybu korzystania z praw przez kierującego działaniami ratowniczymi. (Dz. U. z 1922 r. Nr 54, poz. 259).                              |
| Organizowanie systemu powiadamiania i współdziałania służb ratowniczych.            |  |
| <b>FAZA ODBUDOWY</b>  |  |
| Odtwarzanie gotowości operacyjnej sił i środków.                                    |  |



### 3. KOMENDA POWIATOWA POLICJI W GOŁDAPI

| FAZA ZAPOBIEGANIA   | PODSTAWY PRAWNE DZIAŁAŃ   |
|---|---|
| Brak działań.   | 1) Ustawa z dnia 6 kwietnia 1990 r. o Policji (Dz. U. z 2020 r. poz. 360 z późn.zm..).  |
| FAZA PRZYGOTOWANIA (PODMIOT WSPOMAGAJĄCY)   |   |
| Przygotowanie planów operacyjnych oraz przygotowanie sił i środków do działania.  | 2) Ustawa z dnia 26 kwietnia 2007r. o zarządzaniu kryzysowym (Dz.U z 2020 r. poz. 1856)   |
| FAZA REAGOWANIA (PODMIOT WSPOMAGAJĄCY)  |   |
| <p>W razie potrzeby, w trybie alarmowym, skierowanie na miejsce zdarzenia dodatkowych funkcjonariuszy.<br/>                     Powołanie w jednostce KP Policji sztabu kryzysowego, nawiązanie współdziałania ze sztabem kryzysowym PSP i Gołdapskim PCZK.<br/>                     Prowadzenie działań Policji na terenach objętych klęską żywiołową polegających m.in. na:</p> <ol style="list-style-type: none"> <li>1) monitorowaniu terenów zagrożonych suszą,</li> <li>2) zapewnienia utrzymania bezpieczeństwa i porządku publicznego na terenach objętych suszą,</li> <li>3) konwojowaniu kolumn ze sprzętem specjalistycznym,</li> <li>4) informowaniu środków masowego przekazu o występujących zagrożeniach i utrudnieniach w przemieszczaniu.</li> </ol> | <p>3) Porozumienie między Komendantem Głównym Państwowej Straży Pożarnej a Komendantem Głównym Policji z dnia 12 czerwca 2001 roku o współdziałaniu Państwowej Straży Pożarnej i Policji.</p> <p>4) Rozporządzenie Ministra Spraw Wewnętrznych i Administracji z dnia 29 sierpnia 2001 r. w sprawie sposobu udzielania przez Policję lub Straż Graniczną pomocy lub asysty organowi egzekucyjnemu i egzekutorowi przy wykonywaniu czynności egzekucyjnych (Dz.U. z 2001 r. poz. 1106 z późn.zm.).</p> |
| FAZA ODBUDOWY   |   |
| Brak działań.   | 5) Zarządzenie nr 36 Komendanta Głównego Policji z dnia 14 listopada 2017r. w sprawie zadań realizowanych przez Policję w sytuacjach kryzysowych.   |

#### 4. PGWWP REGIONALNY ZARZĄD GOSPODARKI WODNEJ W BIAŁYMSTOKU NADZÓR WODNY W GOŁDAPI

| FAZA ZAPOBIEGANIA (PODMIOT WIODĄCY)   | PODSTAWY PRAWNE DZIAŁAŃ |
|---|-------------------------|
| Monitoring wystąpienia potencjalnych zagrożeń związanych z niedoborem wody w ciekach.                   |                         |
| Monitoring i utrzymanie w ciągłej sprawności urządzeń hydrotechnicznych.                                |                         |
| Prowadzenie przeglądów urządzeń wodnych.  |                         |
| Realizacja napraw i remontów stacji pomp i innych urządzeń wodnych.                                     |                         |
| FAZA PRZYGOTOWANIA (PODMIOT WODĄCY)   |                         |
| Przygotowanie planów działania na wypadek wystąpienia katastrofalnej suszy.                             |                         |
| FAZA REAGOWANIA (PODMIOT WIODĄCY)   |                         |
| Udział w akcjach związanych ze zwalczaniem suszy kierowane nimi na odpowiednim poziomie organizacyjnym. |                         |
| FAZA ODBUDOWY (PODMIOT WIODĄCY)   |                         |
| Udrażnianie cieków wodnych.   |                         |
| Remont urządzeń melioracyjnych i hydrotechnicznych.   |                         |

*Ustawa z dnia 20 lipca 2017r. – Prawo wodne (Dz. U. z 2020r. poz. 310 z późn.zm.).*

#### 5. POZOSTAŁE PODMIOTY

|  |  |
|--|--|
| Realizacja zadań doraźnych zgodnie z decyzjami podjętymi na posiedzeniach PZZK - na podstawie decyzji Przewodniczącego PZZK. |  |
|--|--|

## I.2.5 Siatka bezpieczeństwa - Pożary

### UCZESTNICY

| UCZESTNIK PROCEDURY   | ROLA W PROCESIE REAGOWANIA KRYZYSOWEGO  | UWAGI  |
|---|---|--|
| Starosta Gołdapski<br>Wydziały Starostwa Powiatowego w Gołdapi  | Koordinowanie działań mających na celu zwalczania pożarów na administrowanym obszarze | W przypadku wystąpienia pożaru wielkopowierzchniowego, obejmującego obszar więcej niż jednej gminy Starosta przejmuje rolę kierowniczą |
| Burmistrz/Wójtowie  | Koordynują funkcjonowanie KSRG w zakresie ustalonym przez Wojewodę                    |  |
| <b>Komenda Powiatowa PSP w Gołdapi</b>  | <b>Służba wiodąca</b>   |  |
| KPP, PINB, GDDKiA, ZDW, ZDP, Zakład Energetyczny Białystok – Rejon Oddziaływania Ełk, Nadleśnictwo Gołdap i Czerwony Dwór, PCPR, siły zbrojne | Służby/institucje współdziałające   |  |

## ZADANIA REALIZOWANE PRZEZ UCZESTNIKÓW

### 1. STAROSTA GOŁDAPSKI, STAROSTWO POWIATOWE W GOŁDAPI

| FAZA ZAPOBIEGANIA (PODMIOT WSPOMAGAJĄCY)  | PODSTAWY PRAWNE DZIAŁAŃ  |
|---|--|
| Organizowanie akcji prewencyjnych i promocji bezpieczeństwa pożarowego.   |  |
| Monitoring sytuacji pożarowej oraz zagrożenia pożarowego lasów.   |  |
| FAZA PRZYGOTOWANIA (PODMIOT KOORDYNUJĄCY)   |  |
| Analiza i ocena możliwych rejonów i skutków wystąpienia zagrożenia.   | 1) Ustawa z dnia 5 czerwca 1998 r. o samorządzie powiatowym (Dz. U. z 2020r., poz. 920).   |
| Analiza i ocena wyposażenia jednostek ochrony przeciwpożarowej.   | 2) Ustawa z dnia 26 kwietnia 2007r. o zarządzaniu kryzysowym (Dz.U. z 2020 r. poz. 1856 z późn.zm.).   |
| Analiza i ocena gotowości operacyjnej jednostek ochrony przeciwpożarowej oraz gotowości służb, inspekcji i instytucji współdziałających.                            |  |
| Przygotowanie organów koordynujących oraz sił reagujących do działania w przypadku wystąpienia pożarów ( zaangażowanie w ćwiczenia i trening prowadzony przez JST). | 3) Ustawa o stanie klęski żywiołowej z dnia 18 kwietnia 2002r. (Dz.U. z 2017r., poz.1897 tj.).   |
| Doposażanie jednostek ochrony przeciwpożarowej w sprzęt do celów przeciwpożarowych na terenie powiatu.  |  |
| FAZA REAGOWANIA (PODMIOT KOORDYNUJĄCY)  |  |
| <b>Uruchomienie działań</b>   | 4) Zarządzenie Nr 23 / 2015 Starosty Goldapskiego z dnia 29 maja 2015 roku w sprawie Powiatowego Zespołu Zarządzania Kryzysowego w Goldapi, ze zm.   |
| Przyjęcie informacji o pożarze.   | 5) Zarządzenie Nr 4/2019 Starosty Goldapskiego z dnia 20 lutego 2019r. w sprawie zasad i trybu informowania Starosty Goldapskiego o zdarzeniach kryzysowych występujących na terenie Powiatu Goldapskiego. |
| Przekazanie komunikatu o pożarze do służb współdziałających.  |  |
| Informowanie Wojewody Warmińsko – Mazurskiego o sytuacji kryzysowej.  |  |
| Zapewnienie obiegu informacji o zaistniałym pożarze oraz prawdopodobnym jego rozwoju.   |  |
| Analiza pożaru pod kątem zasięgu i oddziaływania na bezpieczeństwo w regionie.  | 6) Zarządzenie Nr 36 / 2012 Starosty Goldapskiego z dnia 9 sierpnia 2012 roku w sprawie powołania komisji do spraw ustalania szkód i szacowania strat powstałych na skutek klęski żywiołowej, ze zm.       |
| Decyzja o uruchomieniu PZZK (w miarę potrzeb wynikłych z analizy skutków pożaru).   |  |
| Zwołanie posiedzenia PZZK (w miarę potrzeb). Ocena możliwego zasięgu i skutków pożaru.  |  |
| <b>Przypadek wystąpienia zdarzenia o skutkach nie przekraczających obszaru gminy (charakter lokalny)</b>  |  |
| Koordinacja działań służb, inspekcji i działań samorządów w zakresie reagowania kryzysowego.  |  |

|  |  |
|--|--|
|  |  |
| Przyjmowanie wniosków dotyczących wsparcia działań organów samorządowych w likwidacji skutków zdarzenia.       |  |
| Rozpatrywanie wniosków o udzielenie wsparcia organom samorządowym w likwidacji skutków zdarzenia.              |  |
| Informowanie służby dyżurnej WCZK o zaistniałym zdarzeniu, przewidywanych skutkach i sposobie jego opanowania. |  |
| <b>Przypadek wystąpienia zdarzenia na obszarze powiatu ( dwóch gmin)</b>                                       |  |
| Powołanie PZZK.  |  |
| Uruchomienie punktu informacji medialnej (w miarę potrzeb).  |  |
| Analiza potrzeb bieżących w zakresie ewakuacji z rejonów zagrożonych.  |  |
| Koordynowanie działań ratowniczych oraz działań sił współdziałających.   |  |
| Podniesienie gotowości szpitali - w razie potrzeb.   |  |
| Wnioskowanie o uruchomienie sił i środków centralnego odwodu operacyjnego.                                     |  |
| Bieżące informowanie służby dyżurnej WCZK o rozwoju sytuacji.  |  |
| Wnioskowanie o użycie sił i środków wojska przewidzianych do wsparcia administracji państwowej.                |  |
| <b>FAZA ODBUDOWY</b>   |  |
| Brak działań.  |  |

## 2. KOMENDA POWIATOWA PAŃSTWOWEJ STRAŻY POŻARNEJ W GOŁDAPI

| FAZA ZAPOBIEGANIA (PODMIOT WIODĄCY)   | PODSTAWY PRAWNE DZIAŁAŃ  |
|---|--|
| <p>Analizowanie stanu bezpieczeństwa pożarowego na terenie powiatu.<br/>           Nadzorowanie przestrzegania przepisów przeciwpożarowych.<br/>           Kontrolowanie uzgadniania projektów budowlanych w zakresie ochrony przeciwpożarowej.<br/>           Nadzór nad działalnością rzeczoznawców do spraw zabezpieczeń przeciwpożarowych.<br/>           Promocja bezpieczeństwa pożarowego na terenie powiatu.</p>  |  |
| FAZA PRZYGOTOWANIA (PODMIOT WIODĄCY)  |  |
| <p>Opracowywanie planów ratowniczych na obszarze powiatu.<br/>           Analizowanie działań ratowniczych prowadzonych przez podmioty krajowego systemu ratowniczo-gaśniczego na obszarze powiatu.<br/>           Przeprowadzanie inspekcji gotowości operacyjnej podmiotów krajowego systemu ratowniczo-gaśniczego na obszarze powiatu.<br/>           Organizowanie ćwiczeń ratowniczych-gaśniczych na obszarze powiatu.<br/>           Organizowanie szkolenia i doskonalenia pożarniczego.</p>   | <p>1) Ustawa z dnia 24 sierpnia 1991 r. o ochronie przeciwpożarowej (t. j. Dz. U. z 2020r. poz. 961 z późn.zm.).<br/>           2) Ustawa z dnia 24 sierpnia 1991r. o PSP (Dz. U. z 2020r., poz. 1123 z późn.zm.).</p> |
| FAZA REAGOWANIA (PODMIOT WIODĄCY)   | <p>3) Rozporządzenie Ministra Spraw Wewnętrznych i Administracji z dnia 3 lipca 2017 r. w sprawie szczegółowej organizacji krajowego systemu ratowniczo-gaśniczego (Dz. U. z 2017r., poz. 1319).</p>                   |
| <p><b>Zadania dla zmian dyżurujących w jednostkach KP PSP i OSP będących w KSRG:</b></p>  |  |
| <p>1) postawienie w stan gotowości sił i środków KSRG i OSP,<br/>           2) w razie konieczności dysponowanie ww. sił i środków do działań mających na celu zwalczanie pożarów obiektów mieszkalnych, użyteczności publicznej oraz obszarów leśnych,<br/>           3) nawiązanie współpracy z instytucjami oraz podmiotami nieratowniczymi na bazie porozumień w celu ustalenia zasad współdziałania w czasie usuwania skutków pożaru,<br/>           4) współuczestniczyć w akcji alarmowania i powiadamiania o zagrożeniu,<br/>           5) organizowanie współdziałania ze wszystkimi siłami i środkami na miejscu prowadzenia akcji ratowniczo - gaśniczej,<br/>           6) uzgadnianie z Policją oraz ZDP organizacji ruchu drogowego w rejonie prowadzenia działań ratowniczo - gaśniczych, w tym dróg dojazdu sił ratowniczych, dróg ewentualnej ewakuacji ludzi i mienia,<br/>           7) ustalanie z Policją stref zagrożonych i zabezpieczenie ich przed dostępem osób niecupoważnionych,<br/>           8) uczestniczyć w akcji prowadzenia ewentualnej ewakuacji mieszkańców (turystów),<br/>           9) ściśle współpracować z PCZK w zakresie prowadzenia działań ratowniczych poprzez udział wyznaczonych osób w pracach PZZK,<br/>           10) współuczestniczyć w oszacowywaniu strat powstałych podczas pożarów,</p> | <p>4) Rozporządzenie. MSWiA z dnia 4 lipca 1992 r. w sprawie zakresu i trybu korzystania z praw przez kierującego działaniami ratowniczymi. (Dz. U. z 1992r. Nr 54, poz. 259).</p>                                     |

|   |  |
|---|--|
| <p>11) gromadzenie informacji na temat ewentualnej ilości ewakuowanej ludności oraz miejsc rozlokowania /we współpracy z PCZK i GCZK,<br/> 12) przeprowadzenie analizy strat,<br/> 13) współudział w identyfikacji ofiar śmiertelnych pożarów.</p>  |  |
| <b>Zadania dla kierownictwa Komendy i Sztabu Akcji KP PSP:</b>  |  |
| <p>a) w zakresie działań ogólnych:</p> <ul style="list-style-type: none"> <li>⇒ kierowanie działaniem akcji gaśniczej,</li> <li>⇒ koordynowanie w razie konieczności działań związanych z ewakuacją i rozlokowaniem ludności cywilnej, pomocą humanitarną,</li> <li>⇒ opracowywanie koncepcji działań oraz prognozowanie rozwoju sytuacji organizują i koordynują działanie wszystkich jednostek PSP i OSP oraz innych sił i środków ratowniczych w czasie zwalczania pożarów, w razie konieczności Komendant Powiatowy PSP osobiście kieruje przebiegiem akcji ratowniczo-gaśniczej obiektów mieszkalnych;</li> </ul> <p>b) w zakresie nadzoru nad specjalistycznymi czynnościami ratowniczymi:</p> <ul style="list-style-type: none"> <li>⇒ nadzór nad realizacją szczegółowych procedur ratowniczych w zakresie gaszenia różnego rodzaju obiektów, ewakuacji ludności cywilnej,</li> <li>⇒ ostrzegania ludności cywilnej o zagrożeniu, organizowaniu punktów logistycznych, organizowaniu polowych punktów udzielania pierwszej pomocy.</li> </ul> |  |
| <b>FAZA ODBUDOWY</b>  |  |
| Odtwarzanie gotowości operacyjnej sił i środków.  |  |

### 3. KOMENDA POWIATOWA POLICJI W GOŁDAPI

| <b>FAZA ZAPOBIEGANIA (PODMIOT WSPOMAGAJĄCY)</b>                | <b>PODSTAWY PRAWNE DZIAŁAŃ</b>   |
|--|--|
| Przygotowanie planów i procedur na wypadek wystąpienia pożaru. | 1) Ustawa z dnia 6 kwietnia 1990 r. o Policji (Dz. U. z 2020 r. poz. 360 z późn.zm.).  |
| <b>FAZA PRZYGOTOWANIA (PODMIOT WSPOMAGAJĄCY)</b>               | 2) Ustawa z dnia 26 kwietnia 2007r. o zarządzaniu kryzysowym (Dz.U. z 2020r. poz.1856) |
| Realizacja szkoleń, ćwiczeń i rozpoznania operacyjnego.        |  |

| <b>FAZA REAGOWANIA (PODMIOT WSPOMAGAJĄCY)</b>   |   |
|---|---|
| <p>1) Po przyjęciu informacji o zdarzeniu skierować na miejsce jego wystąpienia siły będące w służbie w celu zebrania dodatkowych, szczegółowych informacji związanych ze zdarzeniem, oraz podjęcia niezbędnych działań na w miejscu zdarzenia.</p> <p>2) Powiadomić o zdarzeniu inne służby, straże i inspekcje.</p> <p>3) W razie potrzeby w trybie alarmowym skierować na miejsce zdarzenia dodatkowych funkcjonariuszy.</p> <p>4) W razie potrzeby powołać w jednostce Policji sztab kryzysowy.</p> <p>5) Nawiązać współpracę i wymianę informacji z organem administracji publicznej i innymi instytucjami, właściwymi do walki z pożarami, wchodzącymi w skład krajowego systemu ratowniczo-gaśniczego.</p> <p>6) Przygotować i zabezpieczyć własne obiekty i sprzęt na wypadek zagrożenia pożarem.</p> <p>7) Zabezpieczyć prowadzone działania pod względem logistycznym oraz zapewnić sprawne funkcjonowanie jednostki policji.</p> <p>Działania Policji wokół terenów objętych pożarem polegają m.in. na:</p> <ul style="list-style-type: none"> <li>➤ alarmowaniu ludności o występującym niebezpieczeństwie,,</li> <li>➤ monitorowaniu terenów zagrożonych pożarem,</li> <li>➤ zapewnieniu utrzymania bezpieczeństwa i porządku publicznego,</li> <li>➤ zapewnieniu pomocy w ewakuacji osobom w podeszłym wieku, poszkodowanym i chorym,</li> <li>➤ zabezpieczeniu mienia ewakuowanej ludności w punktach jego składowania m.in. poprzez zorganizowanie patroli zapobiegających kradzieżom,</li> <li>➤ zlokalizowaniu miejsc newralgicznych na drogach i ich zabezpieczenie,</li> <li>➤ zorganizowaniu objazdów miejsc i rejonów występowania pożarów i zagrożonych pożarami,</li> <li>➤ informowaniu środków masowego przekazu o występujących zagrożeniach i utrudnieniach w przemieszczaniu.</li> </ul> | <p>3) Porozumienie między Komendantem Głównym Państwowej Straży Pożarnej a Komendantem Głównym Policji z dnia 12 czerwca 2001 roku o współdziałaniu Państwowej Straży Pożarnej i Policji.</p> <p>4) Rozporządzenie Ministra Spraw Wewnętrznych i Administracji z dnia 29 sierpnia 2001 r. w sprawie sposobu udzielania przez Policję lub Straż Graniczną pomocy lub asysty organowi egzekucyjnemu i egzekutorowi przy wykonywaniu czynności egzekucyjnych (Dz.U. z 2001 r. poz. 1106).</p> <p>5) Zarządzenie nr 36 Komendanta Głównego Policji z dnia 14 listopada 2017r. w sprawie zadań realizowanych przez Policję w sytuacjach kryzysowych.</p> |
| <b>FAZA ODBUDOWY (PODMIOT WSPOMAGAJĄCY)</b>   |   |
| <p>Prowadzenie czynności dochodzeniowo - śledczych zmierzających do ustalenia przyczyn pożaru.</p> <p>Identyfikacji ofiar śmiertelnych zdarzeń.</p>   |   |

#### 4. NADLEŚNICTWO GOŁDAP I CZERWONY DWÓR

| <b>FAZA ZAPOBIEGANIA (PODMIOT WSPOMAGAJĄCY)</b>                   | <b>PODSTAWY PRAWNE DZIAŁAŃ</b>  |
|---|---|
| Promocja bezpieczeństwa pożarowego na obszarze lasów państwowych. | <p>1) Ustawa z dnia 28 września 1991r. o lasach (Dz. U. z 2020r., poz. 1463).</p> <p>2) Rozporządzenie Ministra Środowiska z dnia 22 marca 2006r. w sprawie szczegółowych zasad zabezpieczenia przeciwpożarowego lasów (Dz.U. z</p> |
| Działalność informacyjna i ostrzegawcza.                          |   |
| Informowanie o zagrożeniu pożarowym w lasach.                     |   |



|   |  |
|---|--|
| Umieszczanie tablic informacyjnych i ostrzegawczych dotyczących zabezpieczenia pożarowego lasu.   | 2006r. nr.58 poz.405 z późn.zm)<br><br>3) Ustawa z dnia 24 sierpnia 1990r.. o PSP (Dz. U. z 2020r., poz.1123, z późn.zm.). |
| Wydawanie zakazu wstępu do lasu.  |  |
| Szkolenia w zakresie ochrony przeciwpożarowej lasu.   |  |
| <b>FAZA PRZYGOTOWANIA (PODMIOT WSPOMAGAJĄCY)</b>  |  |
| Wykonywanie i utrzymanie pasów przeciwpożarowych.   |  |
| Utrzymanie zbiorników i ujęć wody do celów przeciwpożarowych.   |  |
| Utrzymanie punktów obserwacyjnych (dostrzegalni) pożarów lasów.   |  |
| Przygotowanie systemu nadzoru nad obszarami leśnymi (Punkty Alarmowo-Dyspozycyjne RDLP).  |  |
| Wykonywanie zabiegów profilaktycznych i ochronnych zapobiegających powstawaniu i rozprzestrzenianiu się pożarów.  |  |
| Utrzymanie dróg i dojazdów pożarowych na obszarach leśnych.   |  |
| Oznakowanie stanowisk czerpania wody znakami informacyjnymi.  |  |
| Organizacja baz sprzętu przeciwpożarowego do gaszenia pożarów lasów.  |  |
| Opracowanie instrukcji ochrony przeciwpożarowej lasu oraz zasad sposobu postępowania na wypadek pożaru lasu.  |  |
| Uzgadnianie projektu planu urządzenia lasu w części dotyczącej ochrony przeciwpożarowej z właściwym miejscowo Komendantem Powiatowym Państwowej Straży Pożarnej.  |  |
| Obserwacja i wczesne wykrywanie pożarów obszarów leśnych.   |  |
| <b>FAZA REAGOWANIA (PODMIOT WSPOMAGAJĄCY)</b>   |  |
| Rozpoznanie miejsca i powierzchni pożaru.   |  |
| Podjąć dostępnymi metodami i środkami działania zmierzające do ograniczenia rozprzestrzeniania się pożaru.  |  |
| Do czasu przybycia na miejsce pożaru jednostki straży pożarnej pełnomocnik nadleśniczego lub najstarszy funkcją pracownik nadleśnictwa kieruje akcją gaszenia oraz wykonuje inne czynności niezbędne do rozwinięcia dalszych etapów akcji ratowniczo-gaśniczej. |  |

|   |  |
|---|--|
| <p>Po przybyciu jednostki straży pożarnej przekazuje on przybyłemu dowódcy (kierującemu działaniem ratowniczym) wszystkie posiadane informacje dotyczące aktualnej sytuacji, usytuowania w terenie oraz dotychczasowych działań.</p>  |  |
| <p>Pełnomocnik nadleśniczego podejmuje w dalszej kolejności zadania doradcze z zakresu leśnictwa oraz koordynuje realizację zadań wykonywanych przez siły i środki LP.</p>  |  |
| <p>Podstawowym zadaniem nadleśnictwa związanym z prowadzoną akcją ratowniczo-gaśniczą na terenach LP jest uruchomienie własnych sił i środków, a następnie pełnienie roli gospodarza na miejscu akcji.</p>  |  |
| <p><b>Do szczegółowych zadań i obowiązków nadleśnictwa należy:</b></p> <ul style="list-style-type: none"> <li>a) stworzenie niezbędnej struktury dla organizacji i kierowania działaniami ratowniczymi, a szczególnie dla działań w następnych godzinach (dniach);</li> <li>b) wyznaczenie miejsca kierowania siłami i środkami LP;</li> <li>c) dysponowanie do akcji sił i środków nadleśnictwa oraz monitorowanie ich dojazdu;</li> <li>d) monitorowanie zagrożenia pożarowego lasu i prognozowanie możliwości rozprzestrzeniania się pożaru;</li> <li>e) koordynowanie udziału sił i środków skierowanych z innych jednostek organizacyjnych LP;</li> <li>f) zapewnianie materiałów kartograficznych na potrzeby organizowania akcji;</li> <li>g) zapewnianie logistyki dla sił i środków LP;</li> <li>h) zorganizowanie i dostarczenie napojów i posiłków dla pracowników nadleśnictwa dokumentowanie wszystkich ważnych informacji i podejmowanych decyzji w PAD nadleśnictwa i na miejscu prowadzenia akcji;</li> <li>j) wykonywanie innych zadań na polecenie kierującego działaniem ratowniczym lub sztabu akcji;</li> <li>k) nanoszenie sytuacji pożarowej oraz rozmieszczenia własnych sił i środków na mapie gospodarczej w skali 1:10 000 dla pożarów większych niż 10 ha;</li> <li>l) wyznaczenie pomocnika (przewodnika) z ramienia nadleśnictwa dla każdego dowódcy utworzonego odcinka bojowego;</li> <li>m) ustalenie z KDR dróg dojazdowych oraz ich oznakowanie tablicami lub innym ustalonym sposobem;</li> <li>n) zorganizowanie łączności kierowania siłami LP oraz współdziałania z pozostałymi uczestnikami akcji;</li> <li>o) ustalenie koordynatora sił lotniczych odpowiedzialnego za bezpieczną realizację wszystkich działań napowietrznych i współdziałania z siłami naziemnymi;</li> <li>p) zaplanowanie z KDR terminu przejścia pożarzyska oraz ustalenie sposobów jego dogaszania i dozorowania z zapewnieniem niezbędnych sił i środków.</li> </ul> |  |
| <b>FAZA ODBUDOWY (PODMIOT WSPOMAGAJĄCY)</b>   |  |
| <p>Do obowiązków nadleśnictwa po ugaszeniu pożaru należy:</p> <ul style="list-style-type: none"> <li>a) przejście protokolarne pożarzyska od KDR i jego zabezpieczenie,</li> <li>b) ustalenie przypuszczalnej przyczyny powstania i rozprzestrzeniania się pożaru przy współdziałaniu policji i straży pożarnej,</li> <li>c) oszacowanie strat po pożarowych,</li> <li>d) przekazanie meldunku o pożarze,</li> </ul>  |  |

|  |  |
|--|--|
| e) podjęcie niezbędnych działań w celu uzyskania odszkodowania za poniesione straty.   |  |
| W wypadku pożarów o powierzchni leśnej powyżej 10 ha dyrektor RDLP powołuje komisję, która sporządza analizę okoliczności, przyczyn powstania pożaru i jego rozprzestrzenienia się oraz przebiegu akcji ratowniczej. |  |

## 5. POZOSTAŁE PODMIOTY

|  |  |
|--|--|
| Realizacja zadań doraźnych zgodnie z decyzjami podjętymi na posiedzeniach PZZK - na podstawie decyzji Przewodniczącego PZZK. |  |
|--|--|

### I.2.6 Siatka bezpieczeństwa - Epidemie

#### UCZESTNICY

| UCZESTNIK PROCEDURY   | ROLA W PROCESIE REAGOWANIA KRYZYSOWEGO   | UWAGI  |
|---|--|--|
| Starosta Gołdapski<br>Wydział Starostwa Powiatowego w Gołdapi | Koordynowanie działań mających na celu zwalczanie skutków chorób zakaźnych ludzi na administrowanym obszarze | W przypadku wystąpienia zagrożenia chorobą zakaźną na obszarze więcej niż jednej gminy Starosta przejmuje rolę głównego koordynatora |
| Burmistrz/Wójtowie  | Realizacja zadań z zakresu ochrony zdrowia publicznego przed zakażeniami i chorobami zakaźnymi               |  |
| <b>Stacja Sanitarno - Epidemiologiczna w Gołdapi</b>          | <b>Służba wiodąca</b>  |  |
| KP PSP, KPP, system opieki zdrowotnej                         | Służby/institucje współdziałające  |  |

## ZADANIA REALIZOWANE PRZEZ UCZESTNIKÓW

### 1. STAROSTA GOŁDAPSKI, STAROSTWO POWIATOWE W GOŁDAPI

| FAZA ZAPOBIEGANIA   | PODSTAWY PRAWNE DZIAŁAŃ  |
|---|--|
| Brak działań.   |  |
| FAZA PRZYGOTOWANIA (PODMIOT KOORDYNUJĄCY)   |  |
| Analiza i ocena rejonów podatnych na wystąpienie zagrożenia.  | 1) Ustawa z dnia 5 czerwca 1998 r. o samorządzie powiatowym (Dz. U. z 2020r., poz. 920).   |
| Przygotowanie planów i procedur na wypadek wystąpienia chorób zakaźnych ludzi.  | 2) Ustawa z dnia 26 kwietnia 2007r. o zarządzaniu kryzysowym (Dz. U. z 2020r. poz.1856 )   |
| Wyznaczenie miejsc dekontaminacji środków transportu pacjentów i ujęcie ich w PZZK.   | 3) Ustawa o stanie klęski żywiołowej z dnia 18 kwietnia 2002r. (Dz.U. z 2017r., poz.1897 tj.).   |
| Wyznaczenie placówek oraz obiektów przeznaczonych do leczenia, izolowania oraz kwarantanny osób (spis ujęty w Wojewódzkim Planie Działania Na Wypadek Wystąpienia Epidemii dla województwa warmińsko-mazurskiego na lata 2021-2023).                                | 4) Ustawa z dnia 5 grudnia 2008r.o zapobieganiu oraz zwalczaniu zakażeń i chorób zakaźnych u ludzi (Dz. U. z 2020r., poz. 1845.).  |
| FAZA REAGOWANIA (PODMIOT KOORDYNUJĄCY)  |  |
| Przyjęcie wiadomości od PPIS o podejrzeniu wystąpienia na terenie Powiatu niebezpiecznej choroby zakaźnej.  | 4) Ustawa z dnia 14 marca 1985r. o Państwowej Inspekcji Sanitarnej (Dz. U. z 2019r., poz. 59 z późn.zm.).  |
| Przekazanie wiadomości Burmistrzowi oraz Wójtom.  |  |
| Złożenie raportu doraźnego do WCZK o wystąpieniu choroby zakaźnej.  | 5) Zarządzenie Nr 23 / 2015 Starosty Goldapskiego z dnia 29 maja 2015 roku w sprawie Powiatowego Zespołu Zarządzania Kryzysowego w Goldapi, ze zm.   |
| Uruchomienie działań PZZK- na polecenie Starosty (Przewodniczącego PZZK).   |  |
| Bieżące analizowanie sytuację po wystąpieniu choroby zakaźnej (monitorowanie przy pomocy PPIS, Prezesa Spółki GoldMedica, Placówek służby zdrowia, lekarzy rodzinnych).   | 6) Zarządzenie Nr 4/2019 Starosty Goldapskiego z dnia 20 lutego 2019r. w sprawie zasad i trybu informowania Starosty Goldapskiego o zdarzeniach kryzysowych występujących na terenie Powiatu Goldapskiego. |
| Na stronach internetowych urzędów przekazywać ludności instrukcje dotyczące zasad zachowania się i postępowania w wypadku wystąpienia choroby zakaźnej na terenie Powiatu.  |  |
| Zabezpieczenie transportu prób z materiałem biologicznym.   |  |
| Zabezpieczenie transportu pacjentów do miejsc izolacji bądź kwarantanny.  |  |
| W miarę rozwoju sytuacji epidemiologicznej przetransportowanie pacjentów do wyznaczonych szpitali epidemicznych lub obserwacyjnych, zgodnie z Wojewódzkim Planem Działania Na Wypadek Wystąpienia Epidemii dla województwa warmińsko-mazurskiego na lata 2021-2023. |  |

|  |  |
|--|--|
| Zabezpieczenie miejsc składowania i utylizacji odpadów medycznych wytworzonych na terenie działania jednostki samorządu terytorialnego.                          |  |
| Przekazywanie meldunków o zachorowaniach na choroby zakaźne bądź o zagrożeniu występowania tych chorób do WCZK.  |  |
| Uruchomienie PZZK - w uzasadnionych przypadkach.   |  |
| Wnioskowanie o użycie sił i środków wojska przewidzianych do wsparcia administracji państwowej.  |  |
| <b>FAZA ODBUDOWY (PODMIOT KOORDYNUJĄCY)</b>  |  |
| Wnioskowanie o zwrot kosztów (refundacja) poniesionych przez samorządy terytorialne związane z działaniami w stanie zagrożenia epidemicznego lub stanu epidemii. |  |

## 2. STACJA SANITARNO - EPIDEMIOLOGICZNA W GOLDAPI

| <b>FAZA ZAPOBIEGANIA (PODMIOT WIODĄCY)</b>  | <b>PODSTAWY PRAWNE DZIAŁAŃ</b>   |
|---|--|
| Sprawowanie zapobiegawczego i bieżącego nadzoru sanitarnego.  | <p>1) Ustawa z dnia 5 grudnia 2008 r. o zapobieganiu oraz zwalczaniu zakażeń i chorób zakaźnych u ludzi (tj. Dz. U. z 2020r., poz.1845)</p> <p>2) Ustawa z dnia 14 marca 1985 r. o Państwowej Inspekcji Sanitarnej (Dz. U. z 2019 r., poz. 59 z późn.zm)</p> |
| Prowadzenie działalności zapobiegawczej i przeciwepidemicznej w zakresie chorób zakaźnych i innych chorób powodowanych warunkami środowiska.  |  |
| Prowadzenie działalności oświatowo-zdrowotnej.  |  |
| Dokonywanie analiz i ocen epidemiologicznych.   |  |
| <b>FAZA PRZYGOTOWANIA (PODMIOT WIODĄCY)</b>   | <p>3) Rozporządzenie Ministra Zdrowia z dnia 15 listopada 2010 r. w sprawie sposobu przechowywania szczepionek stanowiących rezerwę przeciwepidemiczną kraju (Dz. U. 2010, Nr 232, poz.1524).</p>  |
| Podjęcie działań zgodnie z Wojewódzkim Planem Działania Na Wypadek Wystąpienia Epidemii dla województwa warmińsko-mazurskiego na lata 2018-2020, w którym opisane są zasady postępowania i współpracy w przypadku epidemii, zagrożenia szczególnie niebezpieczną chorobą zakaźną, bioterroryzmem oraz w innej sytuacji awaryjnej na terenie województwa warmińsko-mazurskiego.  |  |
| <b>FAZA REAGOWANIA (PODMIOT WIODĄCY)</b>  |  |
| <p>Przyjmuje zgłoszenie o chorobie zakaźnej (podejrzeniu choroby zakaźnej).</p> <p>Natychmiast powiadamia o sytuacji PWIS lub pracownika WSSE w Olsztynie.</p> <p>Natychmiast powiadamia o zdarzeniu Starostę, Burmistrza i Wójtów oraz PCZK i GCZK.</p> <p>W razie konieczności nakazuje uruchomić izolatorium na terenie powiatu, jeżeli ilość osób podejrzanych o chorobę zakaźną (chorych) znacznie wzrośnie.</p> <p>Monitoruje sytuację epidemiologiczną na terenie Powiatu.</p> <p>Przeprowadza dochodzenie epidemiologiczne oraz wydaje zarządzenia odnośnie wykonywania w ogniskach choroby zakaźnej dezynfekcji (dezynsekcji), a także innych zabiegów p/epidemiologicznych w zależności od rodzaju choroby.</p> |  |

|  |  |
|--|--|
| <p>Wnioskuje o konieczności zarządzenia szczepień ochronnych ze wskazań epidemiologicznych.<br/> W celu zapobieżenia się szerzenia choroby zakaźnej wydaje w drodze decyzji administracyjnych zarządzenia według wytycznych resortowych.<br/> Występuje do samorządów z wnioskiem wydania zarządzenia mającego na celu zapobieżenia epidemii.<br/> Współdziała z placówkami służby zdrowia w zakresie zapobiegania chorobom zakaźnym i ich zwalczania.</p> |  |
| <b>FAZA ODBUDOWY</b>   |  |
| Brak działań.  |  |

### 3. KOMENDA POWIATOWA PAŃSTWOWEJ STRAŻY POŻARNEJ W GOŁDAPI

| FAZA ZAPOBIEGANIA  | PODSTAWY PRAWNE DZIAŁAŃ  |
|--|--|
| Brak działań.  |  |
| <b>FAZA PRZYGOTOWANIA (PODMIOT WSPOMAGAJĄCY)</b>   |  |
| Przygotowanie do działań w zakresie organizacji działań wyposażenia indywidualnego ratowników oraz sprzętu do identyfikacji zagrożeń.  | 1) Ustawa z dnia 24 sierpnia 1991 r. o ochronie przeciwpożarowej (t. j. Dz. U. z 2020r. poz. .961 z późn.zm.).   |
| <b>FAZA REAGOWANIA (PODMIOT WSPOMAGAJĄCY)</b>  |  |
| <p>Działania państwowej straży pożarnej polegają przede wszystkim na:</p> <ol style="list-style-type: none"> <li>1) Zadysponowaniu wyznaczonych sił i środków,</li> <li>2) Przeprowadzeniu rozpoznania miejsca zdarzenia pod nadzorem PIS MSW,</li> <li>3) Przygotowanie ciągu dekontaminacyjnego w uzgodnieniu z PIS MSW,</li> <li>4) Przeprowadzaniu dekontaminacji miejsc wskazanych przez PIS,</li> <li>5) Przeprowadzenie zgodnie z wewnętrznymi zasadami dekontaminacji sił i środków MSW biorących udział w zdarzeniu.</li> </ol> | <p>2) Ustawa z dnia 24 sierpnia 1991r. o PSP (Dz. U. z 2020r., poz. 1123 z późn.zm.).</p> <p>3) Rozporządzenie Ministra Spraw Wewnętrznych i Administracji z dnia 3 lipca 2017 r. w sprawie szczegółowej organizacji krajowego systemu ratowniczo-gaśniczego (Dz. U. z 2017r., poz. 1319 z późn.zm.).</p> <p>4) Rozporządzenie. MSWiA z dnia 4 lipca 1992 r. w sprawie zakresu i trybu korzystania z praw przez kierującego działaniami ratowniczymi. (Dz. U. z 1992r. Nr 54, poz. 259).</p> |
| <b>FAZA ODBUDOWY</b>   |  |
| Odtwarzanie gotowości operacyjnej sił i środków.   |  |

### 4. POZOSTAŁE PODMIOTY

|  |  |
|--|--|
| Realizacja zadań doraźnych zgodnie z decyzjami podjętymi na posiedzeniach PZZK - na podstawie decyzji Przewodniczącego PZZK. |  |
|--|--|

## I.2.7 Siatka bezpieczeństwa - **Epizootie**

### UCZESTNICY

| <b>UCZESTNIK PROCEDURY</b>  | <b>ROLA W PROCESIE REAGOWANIA KRYZYSOWEGO</b>                                     | <b>UWAGI</b>  |
|---|---|---|
| Starosta Gołdapski<br>Wydział Starostwa Powiatowego w Gołdapi                       | Koordynowanie, reagowanie na prośby o wsparcie                                    | W przypadku wystąpienia zdarzenia na obszarze więcej niż jednej gminy Starosta przejmuje rolę głównego koordynatora |
| Burmistrz/Wójtowie  | Bezpośrednia odpowiedzialność za zwalczanie epizootii na administrowanym obszarze |   |
| <b>Powiatowy Inspektorat Weterynarii w Gołdapi</b>                                  | <b>Służba wiodąca</b>   |   |
| KP PSP, KPP, Zarządcy dróg,<br>Placówka SG w Gołdapi,<br>Dubeninki, Banie Mazurskie | Służby/institucje współdziałające   |   |

## ZADANIA REALIZOWANE PRZEZ UCZESTNIKÓW

### 1. STAROSTA GOŁDAPSKI, STAROSTWO POWIATOWE W GOŁDAPI

| FAZA ZAPOBIEGANIA (PODMIOT KOORDYNUJĄCY)   | PODSTAWY PRAWNE DZIAŁAŃ  |
|--|--|
| Analiza i ocena możliwych rejonów i skutków wystąpienia zagrożenia.  |  |
| FAZA PRZYGOTOWANIA (PODMIOT KOORDYNUJĄCY)  |  |
| Przygotowanie planów i procedur na wypadek wystąpienia chorób zakaźnych zwierząt.  |  |
| Przygotowanie systemów alarmowych i ostrzegawczych.  | 1) Ustawa z dnia 5 czerwca 1998 r. o samorządzie powiatowym (Dz. U. z 2020r., poz. 920).   |
| Udział w ćwiczeniach organizowanych przez szczebel centralny. Prowadzenie szkoleń, ćwiczeń i treningów z zakresu zarządzania kryzysowego. Uwzględnienie zagadnień epizootycznych w ćwiczeniach i treningach z jednostkami administracji zespolonej i niezespolonej oraz jst. | 2) Ustawa z dnia 26 kwietnia 2007r. o zarządzaniu kryzysowym (Dz. U. z 2020r. poz. 1856).  |
| Edukacja mieszkańców terenów zagrożonych, w zakresie prawidłowych zachowań przed i w czasie klęski żywiołowej.   | 3) Ustawa o stanie klęski żywiołowej z dnia 18 kwietnia 2002r. (Dz. U. z 2017r., poz. 1897 tj.).   |
| Powołanie PZZK.  | 4) Ustawa z dnia 29 stycznia 2004r. o Inspekcji Weterynaryjnej (Dz. U. z 2018r., poz. 1557 z późn.zm.).  |
| FAZA REAGOWANIA (PODMIOT KOORDYNUJĄCY)   |  |
| Przyjęcie informacji od PLW o możliwości wystąpienia ogniska lub przypadku chorób zakaźnych zwierząt.  | 5) Zarządzenie Nr 23 / 2015 Starosty Goldapskiego z dnia 29 maja 2015 roku w sprawie Powiatowego Zespołu Zarządzania Kryzysowego w Goldapi, ze zm.   |
| Przekazanie wiadomości Burmistrzowi oraz Wójtom.   |  |
| Złożenie raportu doraźnego do WCZK o możliwości wystąpienia ogniska lub przypadku chorób zakaźnych zwierząt.   |  |
| Uruchomienie działań PZZK- na polecenie Starosty (Przewodniczącego PZZK).  | 6) Zarządzenie Nr 4/2019 Starosty Goldapskiego z dnia 20 lutego 2019r. w sprawie zasad i trybu informowania Starosty Goldapskiego o zdarzeniach kryzysowych występujących na terenie Powiatu Goldapskiego. |
| Bieżące analizowanie sytuacji po wystąpieniu choroby zakaźnej lub wirusowej (monitorowanie przy pomocy PIW, lekarzy weterynarii pierwszego kontaktu).  |  |
| Przekazanie do publicznej wiadomości w sposób zwyczajowo przyjęty aktów prawa miejscowego wydanych przez powiatowego lekarza weterynarii związanych ze zwalczaniem epizootii.  |  |
| Informowanie ludności o zagrożeniach i zasadach postępowania w przypadku wystąpienia zagrożenia lub choroby zakaźnej zwierząt.   |  |
| Koordinacja współdziałania wykonania zadań przez wykonawców wymienionych w rozporządzeniu.   |  |
| Nadzór nad realizacją ograniczeń i zakazów.  |  |



|   |  |
|---|--|
| W przypadku zagrożenia dla ludności podniesienie gotowości działania szpitali.  |  |
| Reagowanie na wnioski o udzielenie wsparcia w zakresie sił i środków szczebla wojewódzkiego (w tym Agencji Rezerw Materiałowych). |  |
| <b>FAZA ODBUDOWY (PODMIOT KOORDYNUJĄCY)</b>   |  |
| Szacowanie skutków epizootii oraz wnioskowanie do organów centralnych o udzielenie pomocy poszkodowanym podmiotom.                |  |
| Kierowanie działaniami z zakresu usuwania skutków.  |  |

## 2. POWIATOWY INSPEKTORAT WETERYNARII W GOLDAPI

| <b>FAZA ZAPOBIEGANIA (PODMIOT WIODĄCY)</b>  | <b>PODSTAWY PRAWNE DZIAŁAŃ</b>   |
|---|--|
| Opracowywanie programów monitorowania oraz zwalczania chorób zakaźnych zwierząt w tym chorób odzwierzęcych i odzwierzęcych czynników chorobotwórczych podlegających obowiązkowi monitorowania.  | 1) Ustawa z dnia 21 sierpnia 1997 r. o ochronie zwierząt (Dz. U. z 2020r., poz. 638)   |
| Sprawowanie nadzoru nad bezpieczeństwem produktów pochodzenia zwierzęcego i wymagań weterynaryjnych przy ich produkcji.   | 2) Ustawa z dnia 29 stycznia 2004 r. o Inspekcji Weterynaryjnej (Dz. U. z 2018 r., poz.1557 z późn.zm.).   |
| Organizowanie szkoleń dla lekarzy weterynarii.  | 3)Ustawa z dnia 16 grudnia 2005r. o produktach pochodzenia zwierzęcego (Dz. U. z 2020r., poz. 1753).   |
| Sprawowanie nadzoru nad identyfikacją i rejestracją zwierząt.   | 4) Ustawa z dnia 11 marca 2004 r. o ochronie zdrowia zwierząt oraz zwalczaniu chorób zakaźnych zwierząt (Dz. U. z 2020r., poz. 1421)   |
| <b>FAZA PRZYGOTOWANIA (PODMIOT WIODĄCY)</b>   | 5) Rozporządzenie Ministra Rolnictwa i Rozwoju Wsi z dnia 30 kwietnia 2004 r. w sprawie wykazu chorób zakaźnych zwierząt, dla których sporządza się plany gotowości ich zwalczania (Dz. U. z 2015 r., poz. 440). |
| Przygotowanie Planów gotowości zwalczania chorób zakaźnych zwierząt.  | 6) Rozporządzenie Ministra Rolnictwa i Rozwoju Wsi z dnia 26 maja 2004 r. w sprawie zakresu i  |
| Prowadzenie ćwiczeń i treningów w zakresie zwalczania chorób zakaźnych zwierząt.  |  |
| Prowadzenie szkoleń dla jst, podmiotów prowadzących działalność w zakresie utrzymywania zwierząt gospodarskich, służby leśnej z zakresu postępowania w przypadku wystąpienia epizootii.   |  |
| Prowadzenie akcji informacyjno-szkoleniowej dla ww.   |  |
| <b>FAZA REAGOWANIA (PODMIOT WIODĄCY)</b>  |  |
| 1) Po przyjęciu zawiadomienia o podejrzeniu wystąpienia choroby zakaźnej: <ul style="list-style-type: none"> <li>➤ zarejestrowanie zgłoszenia o podejrzeniu wystąpienia choroby,</li> <li>➤ powiadomienie Wojewódzkiego Lekarza Weterynarii o zgłoszeniu podejrzeniu wystąpienia choroby zakaźnej oraz aktywacja PZZK,</li> </ul> |  |

|  |  |
|--|--|
| <ul style="list-style-type: none"> <li>➤ wysłanie grupy PLW do ogniska celem jego „opracowania”,</li> <li>➤ wydanie decyzji o podejrzeniu wystąpienia choroby zakaźnej.</li> </ul> <p>2) Po wykluczeniu podejrzenia wystąpienia choroby zakaźnej:</p> <ul style="list-style-type: none"> <li>➤ powiadomienie Wojewódzkiego Lekarza Weterynarii o wykluczeniu podejrzenia wystąpienia choroby zakaźnej i wstrzymanie prac podjętych przez PZZK,</li> <li>➤ wydanie decyzji uchylającej decyzję o podejrzeniu wystąpienia choroby zakaźnej.</li> </ul> <p>3) Po potwierdzeniu wystąpienia choroby zakaźnej w ognisku:</p> <ul style="list-style-type: none"> <li>➤ przekazanie informacji o stwierdzeniu choroby zakaźnej Staroście, który aktywuje Powiatowy Zespół Zarządzania Kryzysowego (PZZK). PLW zostaje kierującym akcją w Powiatowym Zespole Zarządzania Kryzysowego (PZZK),</li> <li>➤ wydanie na obszarze powiatu Rozporządzenia w sprawie zwalczania choroby zakaźnej u zwierząt na danym terenie.</li> </ul> | <p><i>warunków współpracy organów administracji rządowej i jednostek samorządu terytorialnego oraz innych podmiotów w tworzeniu planów gotowości zwalczania chorób zakaźnych zwierząt, (Dz. U. z 2004 r. Nr 129, poz. 1372).</i></p> <p><i>7) Rozporządzenie Ministra Rolnictwa i Rozwoju Wsi z dnia 19 kwietnia 2006 r. w sprawie środków podejmowanych w związku ze zwalczaniem u drobiu wysoce zjadliwej grypy ptaków (Dz. U. z 2019 r. poz. 2368).</i></p> |
| <p>Raportowanie do Wojewódzkiego Lekarza Weterynarii i Głównego Lekarza Weterynarii.</p>   | <p><i>8) Ustawa z dnia 5 czerwca 1998 r. o samorządzie powiatowym (Dz. U. z 2020r., poz. 920).</i></p>   |
| <p>Przeprowadzanie analizy stanu zagrożenia.</p>   | <p><i>9) Ustawa z dnia 26 kwietnia 2007r. o zarządzaniu kryzysowym (Dz. U. z 2020r. poz. 1856,).</i></p>   |
| <p>Przedstawia Wojewódzkiemu Lekarzowi Weterynarii zasięgi obszarów zapowietrzonych i zagrożonych, a w przypadku gdy zasięg obszarów przekracza obszar jednego powiatu właściwy powiatowy lekarz weterynarii informuje o tym natychmiast właściwego wojewódzkiego lekarza weterynarii i wnioskuje o podjęcie działań.</p>  | <p><i>10) Rozporządzenie Ministra Rolnictwa i Rozwoju Wsi z dnia 6 maja 2015r. w sprawie środków podejmowanych w związku z wystąpieniem u dzików afrykańskiego pomoru świń (Dz. U. z 2018r., poz. 290 z późn. zm.).</i></p>  |
| <p>Projekty wystąpień wraz z uzasadnieniem przekazuje WLW.</p>   |  |
| <p>Występowanie o odpowiednie środki finansowe z rezerw budżetu wojewody na zwalczanie choroby.</p>  |  |
| <p>Wnioskowanie o wsparcie WZZK przez PZZK.</p>  |  |
| <p>Ścisła współpraca z Wojewódzkim Zespołem Kryzysowym przy Wojewódzkim Lekarzu Weterynarii.</p>   |  |
| <p>Dokonywanie oszacowania wartości rynkowej zwierząt.</p>   |  |
| <p>Nadzorowanie i koordynowanie wybijania zwierząt.</p>  |  |
| <p>Nadzorowanie i koordynowanie utylizacji zwłok zwierzęcych.</p>  |  |
| <p>Nadzorowanie i koordynowanie prowadzenia zabiegów oczyszczania i dezynfekcji.</p>   |  |
| <p>Prowadzenie szkolenia pracowników fachowych i innych niezbędnych Służb jak także przedstawicieli związków i organizacji rolniczych i producenckich oraz Kół Łowieckich.</p>   |  |
| <p>Współdziałanie z instytucjami i organizacjami niezbędnymi do zwalczania choroby.</p>  |  |
| <p>Zabezpieczenie przepływu informacji i sporządzanie raportów dla Głównego Lekarza Weterynarii i Wojewódzkiego Lekarza Weterynarii.</p>   |  |

|  |  |
|--|--|
| Opracowanie materiałów informacyjnych dla mediów. Komunikat zostaje przekazany do wiadomości mediów po akceptacji WLW. |  |
| <b>FAZA ODBUDOWY (PODMIOT WIODĄCY)</b>   |  |
| Zapewnienie bezpieczeństwa sanitarno – epidemiologicznego.   |  |
| Pomoc i koordynacja przy organizacji utylizacji padłych/zabitych zwierząt.   |  |

### 3. KOMENDA POWIATOWA PAŃSTWOWEJ STRAŻY POŻARNEJ W GOŁDAPI

| FAZA ZAPOBIEGANIA   | PODSTAWY PRAWNE DZIAŁAŃ  |
|---|--|
| Brak działań.   |  |
| <b>FAZA PRZYGOTOWANIA (PODMIOT WSPOMAGAJĄCY)</b>  |  |
| Udział w przygotowaniu przez podmiot wiodący planów i procedur na wypadek wystąpienia epizootii.  | 1) Ustawa z dnia 24 sierpnia 1991 r. o ochronie przeciwpożarowej (Dz. U. z 2020 r. poz. 961 z późn.zm.).   |
| <b>FAZA REAGOWANIA (PODMIOT WSPOMAGAJĄCY)</b>   | 2) Ustawa z dnia 24 sierpnia 1991 r. o PSP (Dz. U. z 2020 r. poz. 1123 r. z późn.zm.).   |
| Na podstawie „Zasad wspomaganie działań Inspekcji Weterynaryjnej przez jednostki KSRRG przy zwalczaniu chorób zakaźnych zwierząt podlegających obowiązkowi zwalczania” działania polegają przede wszystkim na wspomaganie służb weterynaryjnych odpowiedzialnych za likwidację źródeł zagrożenia epizootii, poprzez:<br>1) wyłożenie mat dezynfekcyjnych zabezpieczających wejścia i wyjścia na teren gospodarstwa, gdzie stwierdzano podejrzenie lub ognisko choroby zakaźnej zwierząt - pomoc w budowie mat dezynfekcyjnych wg instrukcji powiatowego lekarza weterynarii z materiałów dostarczonych przez instytucje i podmioty, wskazane przez powiatowego lekarza weterynarii;<br>2) przy braku możliwości utylizacji zabitych zwierząt, zabezpieczenie gaśnicze działań związanych ze spalaniem zabitych/uśpionych zwierząt oraz sprzętu, który nie może zostać poddany odkażeniu oraz pomoc przy organizacji ww. działań;<br>3) pomoc w budowie mat dezynfekcyjnych na granicy obszaru zapowietrzonego i zagrożonego wg instrukcji powiatowego lekarza weterynarii z materiałów dostarczonych przez instytucje i podmioty, wskazane przez powiatowego lekarza weterynarii. | 3) Rozporządzenie MSWiA z dnia 3 lipca 2017 r. w sprawie szczegółowej organizacji krajowego systemu ratowniczo – gaśniczego (Dz. U. z 2017 r. poz. 1319 ze zm.).<br>4) Rozporządzenie. MSWiA z dnia 4 lipca 1992 r. w sprawie zakresu i trybu korzystania z praw przez kierującego działaniami ratowniczymi. (Dz. U. z 1992 r. Nr 54, poz. 259).<br>5) Zasady wspomaganie działań Inspekcji Weterynaryjnej przez jednostki krajowego systemu ratowniczo-gaśniczego przy zwalczaniu chorób zakaźnych zwierząt podlegających obowiązkowi zwalczania. |
| <b>FAZA ODBUDOWY</b>  |  |
| Odtwarzanie gotowości operacyjnej sił i środków.  |  |

#### 4. KOMENDA POWIATOWA POLICJI W GOŁDAPI

| FAZA ZAPOBIEGANIA  | PODSTAWY PRAWNE DZIAŁAŃ   |
|--|---|
| Brak działań.  | 1) Ustawa z dnia 6 kwietnia 1990 r. o Policji (Dz. U. z 2020 r. poz. 360 ze zm.).   |
| FAZA PRZYGOTOWANIA (PODMIOT WSPOMAGAJĄCY)  | 2) Ustawa z dnia 26 kwietnia 2007r. o zarządzaniu kryzysowym (Dz.U. z 2020r. poz. 1856)   |
| Przygotowanie planów i procedur działania na wypadek wystąpienia chorób zakaźnych u zwierząt.  |   |
| FAZA REAGOWANIA (PODMIOT WSPOMAGAJĄCY)   | 3) Porozumienie między Komendantem Głównym Państwowej Straży Pożarnej a Komendantem Głównym Policji z dnia 12 czerwca 2001 roku o współdziałaniu Państwowej Straży Pożarnej i Policji.  |
| <p>1) Po przyjęciu informacji o wystąpieniu zagrożenia powiadomić o zdarzeniu inne służby, straże i inspekcje.</p> <p>2) Nawiązać współpracę i wymianę informacji z PZZK i GZZK i innymi instytucjami, właściwymi w sprawach zwalczania chorób zakaźnych zwierząt.</p> <p>3) W razie potrzeby powołać w jednostce Policji sztab kryzysowy.</p> <p>4) Wyposażyć funkcjonariuszy w niezbędny sprzęt ochrony osobistej.</p> <p>5) Postawić w stan gotowości i skierować do działań odpowiednie siły i środki.</p> <p>6) Uruchamiać działania odpowiednio do rozwoju sytuacji spowodowanej zagrożeniem.</p> <p>7) Zabezpieczyć prowadzone działania pod względem logistycznym oraz zapewnić sprawne funkcjonowanie jednostki Policji.</p> <p>Działania Policji na terenach objętych chorobami zakaźnymi zwierząt polegają m.in. na:</p> <ul style="list-style-type: none"> <li>⇒ przekazywaniu ludności informacji i komunikatów o występującym niebezpieczeństwie,</li> <li>⇒ monitorowaniu terenów występowania zagrożenia chorobą zakaźną zwierząt,</li> <li>⇒ zapewnieniu utrzymania bezpieczeństwa i porządku publicznego,</li> <li>⇒ umożliwieniu swobodnego dojazdu i wyjazdu ekipom i jednostkom ratowniczym,</li> <li>⇒ ochronie porządku w miejscach pracy weterynarzy pierwszego kontaktu,</li> <li>⇒ uzyskiwaniu i przekazywaniu informacji o miejscach pomocy weterynaryjnej,</li> <li>⇒ zlokalizowaniu miejsc newralgicznych na drogach i ich zabezpieczenie /punkty kontrolne/,</li> <li>⇒ zorganizowaniu objazdów miejsc i rejonów wystąpienia zagrożenia,</li> <li>⇒ informowaniu środków masowego przekazu o występujących zagrożeniach i utrudnieniach w przemieszczaniu,</li> <li>⇒ prowadzeniu czynności dochodzeniowo-śledczych zmierzających do ustalenia przyczyn powstania choroby zakaźnej.</li> </ul> | <p>4) Ustawa z dnia 11 marca 2004r. o ochronie zdrowia zwierząt oraz zwalczaniu chorób zakaźnych zwierząt (Dz. U. z 2020r., poz. 1421)</p> <p>5) Rozporządzenie Ministra Rolnictwa i Rozwoju Wsi z dnia 26 maja 2004 r. w sprawie zakresu i warunków współpracy organów administracji rządowej i jednostek samorządu terytorialnego oraz innych podmiotów w tworzeniu planów gotowości zwalczania chorób zakaźnych zwierząt (Dz. U. z 2004 r. Nr 129, poz. 1372).</p> |

|  |  |
|--|--|
| <b>FAZA ODBUDOWY (PODMIOT WSPOMAGAJĄCY)</b>  |  |
| Prowadzenie czynności dochodzeniowo-śledczych zmierzających do ustalenia przyczyn wystąpienia choroby zakaźnej zwierząt. |  |

## 5. ZARZĄDCY DRÓG I PLACÓWKA SG W GOŁDAPI, DUBENINKI, BANIE MAZURSKIE

| FAZA ZAPOBIEGANIA  | PODSTAWY PRAWNE DZIAŁAŃ   |
|--|---|
| Brak działań.  | <p>1) Ustawa z dnia 26 kwietnia 2007 o zarządzaniu kryzysowym (Dz.U. z 2020r. poz. 1856)</p> <p>2) Ustawa o stanie klęski żywiołowej z dnia 18 kwietnia 2002r. (Dz.U. z 2017r., poz. 1897 tj.).</p> <p>3) Zarządzenie Nr 23 / 2015 Starosty Goldapskiego z dnia 29 maja 2015 roku w sprawie Powiatowego Zespołu Zarządzania Kryzysowego w Goldapi, ze zm.</p> <p>4) Zarządzenie Nr 4/2019 Starosty Goldapskiego z dnia 20 lutego 2019r. w sprawie zasad i trybu informowania Starosty Goldapskiego o zdarzeniach kryzysowych występujących na terenie Powiatu Goldapskiego.</p> |
| FAZA PRZYGOTOWANIA (PODMIOT WSPOMAGAJĄCY)  |   |
| Organizacja wyłożenia oraz obsługi mat dezynfekcyjnych.  |   |
| FAZA REAGOWANIA (PODMIOT WSPOMAGAJĄCY)   |   |
| Zarządcy dróg publicznych - wykładanie mat dezynfekcyjnych, a także ich utrzymywanie po wyłożeniu w stanie zapewniającym skuteczne działanie środka dezynfekcyjnego.   |   |
| Zarządcy przejść granicznych - wykładanie mat dezynfekcyjnych, a także ich utrzymywanie po wyłożeniu w stanie zapewniającym skuteczne działanie środka dezynfekcyjnego lub zastosowanie określonego sprzętu, urządzeń i materiałów na przejściach granicznych. |   |
| FAZA ODBUDOWY  |   |
| Brak działań.  |   |

## I.2.8 Siatka bezpieczeństwa - Epifitozy

### UCZESTNICY

| UCZESTNIK PROCEDURY  | ROLA W PROCESIE REAGOWANIA KRYZYSOWEGO  | UWAGI   |
|--|---|---|
| Starosta Gołdapski<br>Wydział Starostwa Powiatowego w Gołdapi                          | Koordinowanie, reagowanie na prośby o wsparcie                                    | W przypadku wystąpienia zdarzenia na obszarze więcej niż jednej gminy Starosta przejmuje rolę głównego koordynatora |
| Burmistrz/Wójtowie   | Bezpośrednia odpowiedzialność za zwalczanie epifitozy na administrowanym obszarze |   |
| <b>Wojewódzka Inspekcja Ochrony Roślin i Nasiennictwa - oddział terenowy w Gołdapi</b> | <b>Służba wiodąca</b>   |   |
| Agencja Restrukturyzacji Modernizacji Rolnictwa - Biuro Powiatowe w Gołdapi            | Służby/institucje współdziałające   |   |

### ZADANIA REALIZOWANE PRZEZ UCZESTNIKÓW

#### 1. STAROSTA GOŁDAPSKI, STAROSTWO POWIATOWE W GOŁDAPI

| FAZA ZAPOBIEGANIA (PODMIOT KOORDYNUJĄCY)  | PODSTAWY PRAWNE DZIAŁAŃ  |
|---|--|
| Analiza i ocena możliwych rejonów i skutków wystąpienia zagrożenia.   | 1) Ustawa z dnia 5 czerwca 1998 r. o samorządzie powiatowym (Dz. U. z 2020r., poz. 920).<br>2) Ustawa z dnia 26 kwietnia 2007r. o zarządzaniu kryzysowym (Dz.U. z 2020 r. poz. 1856)<br>3) Ustawa o stanie klęski żywiołowej z dnia 18 kwietnia 2002r. (Dz.U. z 2017r., poz.1897 tj.).<br>4) Ustawa z dnia 18 grudnia 2003 r. o ochronie roślin (Dz. U. z 2019 r., poz. 972 z późn.zm.). |
| FAZA PRZYGOTOWANIA (PODMIOT KOORDYNUJĄCY)   |  |
| Przygotowanie planów i procedur na wypadek wystąpienia chorób zakaźnych u roślin.   |  |
| Przygotowanie systemów alarmowych i ostrzegawczych.   |  |
| Udział w ćwiczeniach organizowanych przez szczebel centralny. Prowadzenie szkoleń, ćwiczeń i treningów z zakresu zarządzania kryzysowego. Uwzględnienie zagadnień epifitycznych w ćwiczeniach i treningach z jednostkami administracji zespolonej i niezespolonej oraz jst. |  |
| Edukacja mieszkańców terenów zagrożonych, w zakresie prawidłowych zachowań przed i w czasie klęski żywiołowej.  |  |

|   |  |
|---|--|
| Zwołanie posiedzenia PZZK.  | <p>5) Ustawa z dnia 9 listopada 2012r. o nasiennictwie (tj. Dz.U. z 2019 r. poz.568 z późn.zm.).</p> <p>6) Zarządzenie Nr 23 / 2015 Starosty Goldapskiego z dnia 29 maja 2015 roku w sprawie Powiatowego Zespołu Zarządzania Kryzysowego w Goldapi, ze zm.</p> <p>7) Zarządzenie Nr 4/2019 Starosty Goldapskiego z dnia 20 lutego 2019r. w sprawie zasad i trybu informowania Starosty Goldapskiego o zdarzeniach kryzysowych występujących na terenie Powiatu Goldapskiego.</p> |
| <b>FAZA REAGOWANIA (PODMIOT KOORDYNUJĄCY)</b>   |  |
| Przyjęcie informacji przez PCZK o wystąpieniu ogniska lub przypadku chorób zakaźnych wśród roślin.  |  |
| Poinformowanie WCZK o zaistniałej sytuacji.   |  |
| Przekazanie komunikatu o zdarzeniu do służb współdziałających w likwidowaniu skutków zdarzenia.   |  |
| Informowanie Starosty Goldapskiego o sytuacji kryzysowej.   |  |
| Zapewnienie obiegu informacji o zaistniałym zdarzeniu oraz prawdopodobnym jego rozwoju.   |  |
| Analiza zdarzenia pod kątem jego zasięgu i oddziaływania na bezpieczeństwo w powiecie.  |  |
| Decyzja o uruchomieniu PZZK (w miarę potrzeb wynikłych z analizy skutków zdarzenia).  |  |
| Zwołanie posiedzenia PZZK (w miarę potrzeb). Ocena możliwego zasięgu i skutków zdarzenia przy udziale przedstawiciela Wojewódzkiej Inspekcji Ochrony Roślin i Nasiennictwa. |  |
| Współdziałanie podmiotami sektora rolniczego w zakresie wymiany informacji o skali zdarzenia i podejmowanych działaniach.   |  |
| Przekazywanie raportów doraźnych i sytuacyjnych do WCZK o rozwoju sytuacji epifitycznej.  |  |
| <b>FAZA ODBUDOWY</b>  |  |
| Brak działań.   |  |

## 2. WOJEWÓDZKA INSPEKCJA OCHRONY ROŚLIN I NASIENICTWA - ODDZIAŁ TERENOWY W GOŁDAPI

| <b>FAZA ZAPOBIEGANIA (PODMIOT WIODĄCY)</b>   | <b>PODSTAWY PRAWNE DZIAŁAŃ</b>  |
|--|---|
| Obserwacje i kontrole fitosanitarne roślin, produktów roślinnych lub przedmiotów, podłoży i gleby oraz środków transportu, w miejscach wwozu i na terytorium RP. | <p>1) Ustawa o stanie kłęski żywiolowej z dnia 18 kwietnia 2002r. (Dz.U. z 2017r., poz.1897 tj.).</p> <p>2) Ustawa z dnia 18 grudnia 2003 r. o ochronie roślin tj. (Dz. U. Z 2019 r., poz. 972 z późn.zm).</p> <p>3) Ustawa z dnia 9 listopada 2012r. o nasiennictwie (tj. Dz.U. z 2019 r. poz. 568 z późn.zm.).</p> <p>4) Zarządzenie Nr 4/2019 Starosty Goldapskiego z dnia 20 lutego 2019r. w sprawie zasad i trybu informowania Starosty Goldapskiego o zdarzeniach</p> |
| Ocena stanu zagrożenia roślin przez organizmy szkodliwe oraz prowadzenie ewidencji tych organizmów.  |   |
| Wdawanie świadectw fitosanitarnych, paszportów roślin i zaświadczeń oraz nadzór nad jednostkami upoważnionymi do wypełniania formularzy paszportów roślin.       |   |
| Kontrola zabiegów oczyszczania, odkażania i przerobu roślin, produktów roślinnych lub przedmiotów.   |   |
| Nadzór nad wprowadzaniem, rozprzestrzenianiem oraz nad pracami z wykorzystaniem organizmów kwarantannowych.  |   |
| Badania laboratoryjne roślin, produktów roślinnych lub przedmiotów.  |   |
| Wydawanie decyzji w sprawie postępowania z roślinami, produktami roślinnymi lub przedmiotami podlegającymi   |   |

|   |   |
|---|---|
| granicznej kontroli fitosanitarnej.   | <i>kryzysowych występujących na terenie Powiatu Gołdapskiego.</i> |
| Ocena polowa, laboratoryjna i cech zewnętrznych materiału siewnego.   |   |
| Kontrola tożsamości materiału siewnego.   |   |
| <b>FAZA PRZYGOTOWANIA (PODMIOT WIODĄCY)</b>   |   |
| Ustalanie i doskonalenie metod oraz terminów zwalczania organizmów szkodliwych, a także zapobiegania ich rozprzestrzenianiu się. Tworzenie planów i procedur powstępowania na wypadek wystąpienia zagrożeń. |   |
| <b>FAZA REAGOWANIA (PODMIOT WIODĄCY)</b>  |   |
| Identyfikacja organizmu szkodliwego i źródła jego pochodzenia.  |   |
| Ocena możliwości dalszego rozprzestrzeniania się organizmu szkodliwego i możliwości jego zwalczania.  |   |
| Informowanie zainteresowanych podmiotów o sposobach i terminach zwalczania organizmu szkodliwego.   |   |
| Czyszczenie i odkażanie przedmiotów lub miejsc, w których występują lub występowały organizmy kwarantannowe lub szkodliwe.  |   |
| Zastosowanie określonych zabiegów niszczących organizmy kwarantannowe lub zapobiegających ich rozprzestrzenianiu się.   |   |
| Wnioskowanie o pomoc do innych podmiotów w zakresie realizacji ustawowych czynności po stwierdzeniu organizmu szkodliwego i źródła jego pochodzenia.  |   |
| <b>FAZA ODBUDOWY (PODMIOT WIODĄCY)</b>  |   |
| Określanie warunków przed rozpoczęciem uprawy roślin, przemieszczaniem roślin, wprowadzaniem ich do obrotu.   |   |

### 3. AGENCJA RESTRUKTURYZACJI MODERNIZACJI ROLNICTWA - BIURO POWIATOWE W GOŁDAPI

| <b>FAZA ZAPOBIEGANIA (PODMIOT WSPOMAGAJĄCY)</b>  | <b>PODSTAWY PRAWNE DZIAŁAŃ</b>   |
|--|--|
| Ocena środowiska leśnego i kondycji zdrowotnej drzewostanów na podstawie ciągłych lub okresowych obserwacji i pomiarów wybranych indykatorów na stałych powierzchniach obserwacyjnych. | <i>1) Rozporządzenie RM z dnia 9 maja 2008 r. w sprawie realizacji niektórych zadań Agencji Restrukturyzacji i Modernizacji Rolnictwa. (Dz.U. z 2019 r. poz. 1505)</i> |
| <b>FAZA PRZYGOTOWANIA (PODMIOT WSPOMAGAJĄCY)</b>   |  |
| Ustalanie metod i zasad a także terminów zwalczania organizmów szkodliwych oraz zapobiegania ich rozprzestrzenianiu się.   |  |



|   |  |
|---|--|
| <b>FAZA ODBUDOWY (PODMIOT WSPOMAGAJĄCY)</b>   | 2) Ustawa z dnia 28 września 1991 r. o lasach (Dz. U. z 2020 r. poz. 1463.). |
| Udzielanie pomocy finansowej z przeznaczeniem na wznowienie produkcji w gospodarstwach rolnych i działach specjalnych produkcji rolnej, w których wystąpiły szkody. |  |

## I.2.9 Siatka bezpieczeństwa - **Skażenia chemiczne**

### UCZESTNICY

| UCZESTNIK PROCEDURY   | ROLA W PROCESIE REAGOWANIA KRYZYSOWEGO  | UWAGI  |
|---|---|--|
| Starosta Gołdapski<br>Wydziały Starostwa Powiatowego w Gołdapi  | Koordynowanie, reagowanie na prośby o wsparcie, występowanie z wnioskiem o wsparcie       | W przypadku wystąpienia zagrożenia skażenia środowiska na obszarze więcej niż jednej gminy Starosta przejmuje rolę kierowniczą   |
| Burmistrz/Wójtowie  | Bezpośrednie kierowanie procesem zwalczania skutków zdarzenia na administrowanym obszarze |  |
| <b>Komenda Powiatowa PSP w Gołdapi</b>  | <b>Służba wiodąca</b>   | Z wyjątkiem klasy 7 i klasy 6 materiałów zakaźnych   |
| KPP, GDDKiA, ZDW, ZDP, Placówka SG w Gołdapi, Dubeninki, Banie Mazurskie, SSE, siły zbrojne, WIOŚ, PGWWP<br>Regionalny Zarząd Gospodarki Wodnej w Białymstoku Nadzór Wodny w Gołdapi. | Służby/institucje współdziałające   |  |
| „SINTAC – POLSKA”   | Działa na wezwanie  | Zgodnie z „Umową serwisu ekologicznego w trybie awaryjnym zawartą z dnia 3.04. 2006r.” z firmą SINTAC – Polska w zakresie świadczenia usług serwisu ekologicznego polegających na usuwaniu awarii ekologicznych -rozlewisk substancji ropopochodnych i innych niebezpiecznych substancji – firma <i>na podstawie zlecenia Starosty przystępuje do usuwania substancji niebezpiecznych, które wydostały do środowiska się podczas katastrof i innych zdarzeń.</i> |

## ZADANIA REALIZOWANE PRZEZ UCZESTNIKÓW

### 1. STAROSTA GOŁDAPSKI, STAROSTWO POWIATOWE W GOŁDAPI

| FAZA ZAPOBIEGANIA (PODMIOT KOODRYNUJĄCY)  | PODSTAWY PRAWNE DZIAŁAŃ  |
|---|--|
| Monitorowanie aktualnego stanu przewozu ładunków niebezpiecznych w PCZK na podstawie danych od służby dyżurnej KPP w Gołdapi.   | <p>1) Ustawa z dnia 5 czerwca 1998 r. o samorządzie powiatowym (Dz. U. z 2020r., poz. 920).</p> <p>2) Ustawa z dnia 26 kwietnia 2007r. o zarządzaniu kryzysowym (Dz. U. z 2020 r. poz. 1856).</p> <p>3) Ustawa o stanie klęski żywiołowej z dnia 18 kwietnia 2002r. (Dz. U. z 2017r., poz. 1897 tj.).</p> <p>4) Ustawa z dnia 27 kwietnia 2001 r. prawo ochrony środowiska (Dz. U. z 2020 r., poz. 1219, z późn.zm.).</p> <p>5) Ustawa z dnia 28 października 2011 r. o przewozie drogowym towarów niebezpiecznych (Dz. U. z 2020, poz. 154 z późn.zm. ).</p> <p>6) Ustawa z dnia 20 lipca 1991 o inspekcji ochrony środowiska (Dz. U. z 2020 r. poz. 995 z późn.zm.).</p> <p>7) Zarządzenie Nr 23 / 2015 Starosty Goldapskiego z dnia 29 maja 2015 roku w sprawie Powiatowego Zespołu Zarządzania Kryzysowego w Gołdapi, ze zm.</p> <p>8) Zarządzenie Nr 4/2019 Starosty Goldapskiego z dnia 20 lutego 2019r. w sprawie zasad i trybu informowania Starosty Goldapskiego o zdarzeniach kryzysowych występujących na terenie Powiatu Goldapskiego.</p> |
| FAZA PRZYGOTOWANIA (PODMIOT KOODRYNUJĄCY)   |  |
| Analiza i ocena możliwych skutków uwolnienia substancji niebezpiecznych.  |  |
| Przygotowanie planów i procedur na wypadek wystąpienia zdarzenia z materiałami niebezpiecznymi.   |  |
| Prowadzenie bieżącego monitoringu przewozu substancji niebezpiecznych na terenie województwa (na podstawie informacji przewoźników).  |  |
| Zalecenia dla jednostek samorządu terytorialnego w sprawie zawarcia umów z firmami specjalistycznymi zajmującymi się usuwaniem odpadów z wypadków oraz likwidacją skażeń środowiska naturalnego.  |  |
| Uwzględnienie zagadnień dotyczących likwidacji skutków zdarzeń z udziałem materiałów niebezpiecznych w planowych ćwiczeniach i treningach.  |  |
| Wprowadzanie ograniczeń w zakresie przewozu materiałów niebezpiecznych na terenie województwa (w formie zarządzenia).   |  |
| FAZA REAGOWANIA (PODMIOT KOORDYNUJĄCY)  |  |
| Przyjęcie sygnału o uwolnieniu substancji niebezpiecznych po zdarzeniu na drogach.  |  |
| Zorganizowanie akcji powiadomiania mieszkańców i instytucji o skażeniu (możliwości wystąpienia skażenia): <ul style="list-style-type: none"> <li>➤ przekazanie sygnału poprzez syreny: PSP, OSP,</li> <li>➤ przekazanie sygnału poprzez urządzenia głośnomówiące na pojazdach (Policja, PSP, OSP),</li> <li>➤ radio 5, sołtysów.</li> </ul> |  |
| Zawiadomienie członków PZZK o posiedzeniu Zespołu - na polecenie Starosty (przewodniczącego PZZK).  |  |
| Bieżące analizowanie sytuacji po wystąpieniu zdarzenia (monitorowanie przy pomocy PPIS stopnia skażenia wody, powietrza, gleby).  |  |
| Uruchomić po decyzji Starosty proces powiadomiania firmy „SINTAC – POLSKA” o konieczności przystąpienia do  |  |

|  |  |
|--|--|
| usuwania skutków skażenia gleby, wody.   |  |
| Bieżące informowanie WCZK o sytuacji, zakłóceniach w ruchu drogowym oraz WIOŚ o skażeniu środowiska.   |  |
| Wystąpienie do Wojewody o pomoc w dysponowaniu sił i środków niebędących w dyspozycji Starosty do usuwania skutków uwolnienia się materiałów niebezpiecznych (będących w dyspozycji wojska). |  |
| Zbieranie na bieżąco danych o aktualnej sytuacji, prowadzonych działaniach i danych dotyczących skutków zdarzenia z substancjami niebezpiecznymi.  |  |
| Za pomocą urzędzeń głośnomówiących i ogłoszeń przekazywać ludności instrukcje dotyczące zasad zachowania się i postępowania po wystąpieniu ewentualnego skażenia.                            |  |
| Przekazać treść rozporządzeń wydanych przez Starostę mieszkańcom powiatu.  |  |
| <b>FAZA ODBUDOWY (PODMIOT KOORDYNUJĄCY)</b>  |  |
| Monitorowanie procesu likwidacji skutków zdarzenia (za pośrednictwem Wydziału Budownictwa i Ochrony Środowiska SP w Gołdapi).  |  |
| Ocenianie i dokumentowanie strat po zdarzeniu.   |  |
| Likwidacja skutków zdarzenia.  |  |
| Odtworzenie stanu środowiska naturalnego. Prowadzenie kontroli skuteczności działań naprawczych w stosunku do środowiska.  |  |

## 2. KOMENDA POWIATOWA PAŃSTWOWEJ STRAŻY POŻARNEJ W GOŁDAPI

| FAZA ZAPOBIEGANIA  | PODSTAWY PRAWNE DZIAŁAŃ   |
|--|---|
| Brak działań.  |   |
| <b>FAZA PRZYGOTOWANIA (PODMIOT WIODĄCY)</b>  |   |
| Przygotowanie procedur oraz sił i środków specjalistycznych do działania.  | 1) Ustawa z dnia 24 sierpnia 1991 r. o ochronie przeciwpożarowej (t. j. Dz. U. z 2020r. poz. 961 z późn.zm.).   |
| <b>FAZA REAGOWANIA (PODMIOT WIODĄCY)</b>   |   |
| <b>Zadania dla zmian dyżurujących w jednostkach KP PSP i OSP będących w KSRG:</b>  |   |
| 1) postawienie w stan gotowości sił i środków KSRG,<br>2) rozpocząć akcje ratowniczą w rejonie zdarzenia,<br>3) współuczestniczyć w organizowaniu i prowadzeniu akcji powiadamiania i alarmowania ludności o skażeniu (możliwości wystąpienia skażenia), | 2) Ustawa z dnia 24 sierpnia 1991r. o PSP (Dz. U. z 2020r., poz. 1123 z późn.zm.).<br>3) Rozporządzenie Ministra Spraw Wewnętrznych i Administracji z dnia 3 lipca 2017 r. w sprawie szczegółowej organizacji krajowego systemu ratowniczo-gaśniczego (Dz. U. z 2017r., poz. 1319).<br>4) Rozporządzenie. MSWiA z dnia 4 lipca 1992 r. w sprawie zakresu i trybu korzystania z praw przez kierującego działaniami ratowniczymi. (Dz. U. z 1992 r. Nr 54, poz. 259). |

- 4) dokonać analizy zdarzenia, w tym: oceny zagrożenia, prognozy jego dalszego rozwoju, sposobu pozyskiwania, gromadzenia, analizowania i wymiany informacji na potrzeby dowodzenia i współdziałania i na tej podstawie wypracować koncepcję działania,
- 5) ustalanie z Policją stref zagrożonych i zabezpieczenie ich przed dostępem osób nieupoważnionych,
- 6) ustalić warianty współdziałania z pozostałymi służbami ratowniczymi w związku z zaistniałym zdarzeniem,
- 7) współuczestniczyć w organizowaniu i prowadzeniu akcji ewentualnej ewakuacji poszkodowanych do szpitali i punktów medycznych oraz mieszkańców do miejsc bezpiecznych,
- 8) wymiana informacji o ofiarach i osobach zaginionych,
- 9) uzgadniając z Policją organizację ruchu drogowego w rejonie prowadzenia działań ratowniczych, w tym dróg dojazdu sił ratowniczych, dróg ewakuacji ludzi i mienia,
- 10) przygotować teren na wejście do akcji sił specjalistycznych z firmy „SINTAC – POLSKA” lub pododdziałów SZ,
- 11) ściśle współpracować z PCZK w zakresie prowadzenia działań ratowniczych poprzez udział wyznaczonych osób w pracach PZZK.

**Zadania dla kierownictwa Komendy i Sztabu Akcji KP PSP:**

a) w zakresie działań ogólnych:

- kierowanie działaniem ratowniczym,
- koordynowanie w razie konieczności działań związanych z ewakuacją i rozlokowanie ludności cywilnej,
- opracowywanie koncepcji działań oraz prognozowanie rozwoju sytuacji.

b) w zakresie nadzoru nad specjalistycznymi czynnościami ratowniczymi:

- nadzór nad realizacją szczegółowych procedur ratowniczych w zakresie: neutralizacji substancji niebezpiecznych, ewakuacji ludności, ostrzegania ludności o zagrożeniu i możliwości wystąpienia utrudnień w transporcie, pomocy przy organizowaniu punktów logistycznych, organizowaniu polowych punktów medycznych.

**FAZA ODBUDOWY**

Odtwarzanie gotowości operacyjnej sił i środków.

### 3. KOMENDA POWIATOWA POLICJI W GOŁDAPI

| FAZA ZAPOBIEGANIA   | PODSTAWY PRAWNE DZIAŁAŃ  |
|---|--|
| Brak działań.   |  |
| FAZA PRZYGOTOWANIA (PODMIOT WSPOMAGAJĄCY)   |  |
| Przygotowanie procedur oraz sił i środków specjalistycznych do działania.   | 1) Ustawa z dnia 6 kwietnia 1990 r. o Policji (Dz. U. z 2020 r. poz. 360 z późn.zm.).  |
| FAZA REAGOWANIA (PODMIOT WSPOMAGAJĄCY)  |  |
| <p>Po przyjęciu informacji o zdarzeniu skierować na miejsce jego wystąpienia siły będące w służbie w celu zebrania dodatkowych, szczegółowych informacji związanych ze zdarzeniem, oraz podjęcie niezbędnych działań na miejscu zdarzenia.</p> <p>Powiadomić o zdarzeniu inne służby, straże i inspekcje.</p> <p>W razie potrzeby w trybie alarmowym skierować na miejsce zdarzenia dodatkowych funkcjonariuszy.</p> <p>W razie potrzeby powołać w jednostce Policji sztab kryzysowy.</p> <p>Nawiązać współpracę i wymianę informacji z organem administracji publicznej i innymi instytucjami, właściwymi w sprawach ratownictwa chemicznego i ekologicznego, wchodzącymi w skład krajowego systemu ratowniczo-gaśniczego.</p> <p>Przygotować i zabezpieczyć własne obiekty i sprzęt na wypadek zagrożenia niebezpieczną substancją chemiczną.</p> <p>Zabezpieczyć prowadzone działania pod względem logistycznym.</p> <p><b>Działania Policji na terenach objętych oddziaływaniem niebezpiecznych substancji chemicznych polega m.in. na:</b></p> <ul style="list-style-type: none"> <li>➤ alarmowaniu ludności o występującym niebezpieczeństwie,</li> <li>➤ monitorowaniu terenów przyległych,</li> <li>➤ zapewnieniu utrzymania bezpieczeństwa i porządku publicznego,</li> <li>➤ umożliwieniu swobodnego dojazdu i wyjazdu ekipom i jednostkom ratowniczym,</li> <li>➤ zapewnieniu pomocy w ewakuacji osobom w podeszłym wieku, poszkodowanym i chorym,</li> <li>➤ zabezpieczeniu mienia ewakuowanej ludności w punktach jego składowania m.in. poprzez zorganizowanie patroli zapobiegających kradzieżom,</li> <li>➤ zlokalizowaniu miejsc niewralgicznych na drogach i ich zabezpieczenie,</li> </ul> | <p>2) Zarządzenie Komendanta Głównego Policji z dnia 16 czerwca 2000 r. w sprawie postępowania Policji w warunkach katastrofy naturalnej i awarii technicznej oraz w czasie innych zdarzeń zagrażających bezpieczeństwu ludzi i środowiska.</p> <p>3) Porozumienie między Komendantem Głównym Państwowej Straży Pożarnej a Komendantem Głównym Policji z dnia 12 czerwca 2001 roku o współdziałaniu Państwowej Straży Pożarnej i Policji.</p> <p>4) Zarządzenie nr 36 komendanta głównego policji z dnia 14 listopada 2017 r. w sprawie zadań realizowanych przez Policję w sytuacjach kryzysowych.</p> <p>5) Ustawa z dnia 22 czerwca 2001 r. o wykonywaniu działalności gospodarczej w zakresie wytwarzania i obrotu materiałami wybuchowymi, bronią, amunicją oraz wyrobami i technologią o przeznaczeniu wojskowym lub policyjnym (Dz. U. z 2019 r. poz. 1214, z późn. zm.).</p> |

|  |  |
|--|--|
| <ul style="list-style-type: none"> <li>➤ zorganizowaniu objazdów miejsc i rejonów wystąpienia zagrożenia,</li> <li>➤ informowaniu środków masowego przekazu o występujących zagrożeniach i utrudnieniach w przemieszczaniu,</li> <li>➤ prowadzeniu czynności dochodzeniowo-śledczych zmierzających do ustalenia przyczyn uwolnienia niebezpiecznej substancji chemicznej, identyfikacji ofiar śmiertelnych zdarzeń.</li> </ul> |  |
| <b>FAZA ODBUDOWY (PODMIOT WSPOMAGAJĄCY)</b>  |  |
| <p>Prowadzenie czynności dochodzeniowo - śledczych zmierzających do ustalenia przyczyn oraz sprawców uwolnienia niebezpiecznej substancji chemicznej.</p> <p>Identyfikacja ofiar śmiertelnych zdarzeń.</p>   |  |

#### 4. WOJEWÓDZKA INSPEKCJA OCHRONY ŚRODOWISKA

| <b>FAZA ZAPOBIEGANIA</b>  | <b>PODSTAWY PRAWNE DZIAŁAŃ</b>   |
|---|--|
| Brak działań.   | 1) Ustawa z dnia 13 kwietnia 2007 r. o zapobieganiu szkodom w środowisku i ich naprawie (Dz. U. z 2019 r. poz. 1862 z późn.zm.).   |
| <b>FAZA PRZYGOTOWANIA (PODMIOT WSPOMAGAJĄCY)</b>  |  |
| Przeprowadzanie kontroli planowych ZDR, ZZR, PSPA.<br>Zorganizowanie systemu telefonicznych dyżurów.  | 2) Rozporządzenie Ministra Środowiska z dnia 9 października 2002 r. w sprawie sposobu przedkładania wojewodzie informacji o rodzaju, ilości i miejscach występowania substancji stwarzających szczególne zagrożenie dla środowiska (Dz. U. z 2002 r., poz. 1439 z późn.zm.). |
| <b>FAZA REAGOWANIA (PODMIOT WSPOMAGAJĄCY)</b>   |  |
| Po uzyskaniu informacji o wystąpieniu poważnej awarii pracownicy na stanowiskach dyżurnych weryfikują wiarygodność informacji poprzez kontakt z Centrami Zarządzania Kryzysowego, Państwową Strażą Pożarną, Policją lub innymi organami administracji publicznej.   | 3) Ustawa z dnia 20 lipca 1991 r. o Inspekcji Ochrony Środowiska (Dz. U. z 2020 r., poz. 995 z późn.zm.).  |
| Potwierdzoną informację inspektorzy dyżurni przekazują Wojewódzkiemu Inspektorowi Ochrony Środowiska lub osobie przez niego upoważnionej, który decyduje o wyjeździe przedstawicieli wojewódzkiego inspektoratu na miejsce zdarzenia. Po przeprowadzeniu wizji inspektor może dokonać poboru prób zanieczyszczonych elementów środowiska i przewieźć je do laboratorium WIOŚ.   | 4) Ustawa z dnia 27 kwietnia 2001 r. Prawo ochrony środowiska (Dz. U. z 2020 r. poz. 1219 z późn.zm.).   |
| W prowadzonej wizji określają samodzielnie lub we współpracy z kierującym akcją ratowniczą: przyczyny powstania awarii, jej skutki dla zdrowia lub życia ludzi, związane z występującymi w zdarzeniu substancjami niebezpiecznymi, możliwość wystąpienia takich skutków z opóźnieniem, zniszczenia powstałe w poszczególnych elementach środowiska, zagrożenie dla tych elementów, możliwe do wystąpienia w przyszłości, wystąpienie lub możliwość wystąpienia transgranicznych skutków awarii. |  |

|  |  |
|--|--|
| Po przeprowadzeniu oględzin w terenie inspektor może dokonać poboru prób zanieczyszczonych elementów środowiska i przewieźć je do laboratorium WIOŚ.   |  |
| <b>FAZA ODBUDOWY (PODMIOT WSPOMAGAJĄCY)</b>  |  |
| Inspekcja ochrony środowiska może przeprowadzić kontrolę u sprawcy zdarzenia lub u podejrzanego o jej spowodowanie. Działania kontrolne mogą zakończyć się wydaniem zarządzeń pokontrolnych, a w późniejszym okresie może dojść do sprawdzenia realizacji zarządzeń pokontrolnych. |  |

## 5. ZARZĄDCY DRÓG

| <b>FAZA ZAPOBIEGANIA (PODMIOT WSPOMAGAJĄCY)</b>  | <b>PODSTAWY PRAWNE DZIAŁAŃ</b>   |
|--|--|
| Propagowanie wiedzy na temat przewozu towarów niebezpiecznych wśród przewoźników i pozostałych osób.   |  |
| <b>FAZA PRZYGOTOWANIA (PODMIOT WSPOMAGAJĄCY)</b>   |  |
| Przygotowanie planu działań eliminujących zagrożenie. Utworzenie ZZK.<br>Monitorowanie sytuacji na zarządzanej sieci dróg.<br>Udział w szkoleniach i ćwiczeniach z zakresu zarządzania kryzysowego.<br>Monitorowanie przygotowania parkingów przystosowanych do wymagań ADR. | 1) Ustawa z dnia 27 kwietnia 2001 r. Prawo ochrony środowiska (Dz. U. z 2020 r. poz. 1219 z późn.zm.).<br>2) Ustawa z dnia 21 marca 1985 r. o drogach ( Dz. U. z 2020r. poz. 470 z późn.zm.).<br>3) Ustawa z dnia 19 sierpnia 2011 r. o przewozie towarów niebezpiecznych (Dz. U. 2020 poz. 154 z późn.zm.).<br>4) Zarządzenie Nr 5/2013 Dyrektora Zarządu Dróg Wojewódzkich w Olsztynie z dnia 15 stycznia 2013 r. w sprawie powołania Zespołu Zarządzania Kryzysowego.<br>5) Zarządzenie Nr 17 Dyrektora Oddziału Generalnej Dyrekcji Dróg Krajowych i Autostrad z dnia 22 czerwca 2009 r. w sprawie powołania Zespołu Zarządzania Kryzysowego w Oddziale Generalnej Dyrekcji Dróg Krajowych i Autostrad w Olsztynie.<br>6) Zarządzenie Nr 36 Generalnego Dyrektora Dróg Krajowych i Autostrad z dnia 8 listopada 2007 r. w sprawie wytycznych dokonywania objazdów i kontroli dróg krajowych. |
| <b>FAZA REAGOWANIA (PODMIOT WSPOMAGAJĄCY)</b>  |  |
| Monitorowanie przewozów substancji niebezpiecznych. Kontrola przestrzegania zasad przewozów substancji niebezpiecznych przez przewoźników.   |  |
| Kierowanie transportów z materiałami niebezpiecznymi na przystosowane parkingi w przypadku nie spełnienia wymogów ADR.   |  |
| Uruchomienie ZZK.  |  |
| Zarządy utrzymania dróg (w obszarze ich właściwości) zapewniają bezpieczeństwo na drogach, ich przejezdność lub wyznaczają objazdy (w razie potrzeby).   |  |
| Właściciele substancji niebezpiecznych mają obowiązek ich zabezpieczenia, następnie ich usunięcia w sposób nie zagrażający zdrowiu ludzi i środowisku.   |  |
| <b>FAZA ODBUDOWY (PODMIOT WSPOMAGAJĄCY)</b>  |  |
| Opracowanie projektów planów odbudowy uszkodzonej/ zniszczonej infrastruktury drogowej.  |  |

|  |  |
|--|--|
| W przypadku powstania szkody w środowisku istnieje obowiązek jego doprowadzenia do stanu przed zdarzeniem. |  |
|--|--|

## 6. POZOSTAŁE PODMIOTY

|  |  |
|--|--|
| Realizacja zadań doraźnych zgodnie z decyzjami podjętymi na posiedzeniach PZZK - na podstawie decyzji Przewodniczącego PZZK. |  |
|--|--|

### I.2.10 Siatka bezpieczeństwa - **Skażenie radiacyjne**

#### UCZESTNICY

| UCZESTNIK PROCEDURY  | ROLA W PROCESIE REAGOWANIA KRYZYSOWEGO   | UWAGI |
|--|--|-------|
| Starosta Gołdapski<br>Wydziały Starostwa Powiatowego w Gołdapi<br>Burmistrz/Wójtowie                           | Koordynowanie, reagowanie na prośby o wsparcie,<br>występowanie z wnioskiem o wsparcie |       |
| <b>Wojewoda Warmińsko - Mazurski</b><br><b>Państwowa Agencja Atomistyki, KP PSP</b>                            | <b>Instytucja wiodąca</b>  |       |
| KPP, system opieki zdrowotnej, siły zbrojne, SSE, WIOŚ, Placówka SG w Gołdapi, Baniach Mazurskich, Dubeninkach | Służby/instytucje współdziałające  |       |



## ZADANIA REALIZOWANE PRZEZ UCZESTNIKÓW

### 1. STAROSTA GOŁDAPSKI, STAROSTWO POWIATOWE W GOŁDAPI

| FAZA ZAPOBIEGANIA (PODMIOT KOORDYNUJĄCY)  | PODSTAWY PRAWNE DZIAŁAŃ   |
|---|---|
| Brak działań.   |   |
| FAZA PRZYGOTOWANIA (PODMIOT KOORDYNUJĄCY)   |   |
| Przygotowanie „Planu dystrybucji preparatów jodowych na wypadek zdarzeń radiacyjnych na terenie powiatu gołdapskiego”                               | 1) Ustawa z dnia 5 czerwca 1998 r. o samorządzie powiatowym (Dz. U. z 2020r., poz. 920).  |
| FAZA REAGOWANIA (PODMIOT KOORDYNUJĄCY)  |   |
| Organizowanie punktu informacyjnego dla ludności.   | 2) Ustawa z dnia 26 kwietnia 2007r. o zarządzaniu kryzysowym (Dz.U. z 2020 r. poz.1856).  |
| Informowanie ludności o zagrożeniach.   | 3) Ustawa o stanie klęski żywiołowej z dnia 18 kwietnia 2002r. (Dz.U. z 2017r., poz.1897).  |
| Przekazywanie do publicznej wiadomości w sposób zwyczajowo przyjęty aktów prawnych.   | 4) Ustawa z dnia 29 listopada 2000r. prawo atomowe (Dz. U. z 2019r. poz. 1792 z późn.zm.);  |
| Informowanie o przekroczeniach dopuszczalnych albo alarmowych poziomów substancji niebezpiecznych w powietrzu albo o możliwości takich przekroczeń. | 5) Rozporządzenie Rady Ministrów z dnia 27 kwietnia 2004 r. w sprawie informacji wyprzedzającej dla ludności na wypadek zdarzeń radiacyjnych (Dz. U. z 2004r. Nr 102, poz. 1065); |
| Zawiadomienie członków PZZK o posiedzeniu Zespołu - na polecenie Starosty (przewodniczącego PZZK).  |   |
| Bieżące analizowanie sytuacji po wystąpieniu zdarzenia.   |   |
| Działanie centrum zarządzania kryzysowego po otrzymaniu informacji o zdarzeniu radiacyjnym  | 6) „Plan dystrybucji preparatów jodowych na wypadek zdarzeń radiacyjnych na terenie powiatu gołdapskiego”   |
| Bieżące informowanie WCZK o sytuacji.   |   |
| Wykorzystywanie sprzętu z magazynu OC.  |   |
| Ocenianie i dokumentowanie szkód.   |   |
| Wsparcie działań oddziałami i pododdziałami Sił Zbrojnych.  |   |
| Wsparcie ewakuacji dla jednostek samorządu terytorialnego.  |   |
| Wnioskowanie o wprowadzenie stanu klęski żywiołowej.  |   |

|  |  |
|--|--|
| Uruchamianie zastępczych miejsc szpitalnych.   |  |
| Opracowanie rozporządzenia w sprawie wprowadzenia czasowych ograniczeń na obszarze zagrożenia, w tym praw człowieka i obywatela. |  |
| <b>FAZA ODBUDOWY (PODMIOT KOORDYNUJĄCY)</b>  |  |
| Monitorowanie procesu likwidacji skutków zdarzenia.  |  |
| Ocenianie i dokumentowanie strat po zdarzeniu.   |  |
| Likwidacja skutków zdarzenia.  |  |

## 2. KOMENDA POWIATOWA PAŃSTWOWEJ STRAŻY POŻARNEJ W GOŁDAPI

| FAZA ZAPOBIEGANIA  | PODSTAWY PRAWNE DZIAŁAŃ  |
|--|--|
| Brak działań.  | <p>1) Ustawa z dnia 24 sierpnia 1991 r. o ochronie przeciwpożarowej (t. j. Dz. U. z 2020r. poz. 961 z późn.zm.).</p> <p>2) Ustawa z dnia 24 sierpnia 1991r. o PSP (Dz. U. z 2020r., poz. 1123 z późn.zm.).</p> <p>3) Rozporządzenie Ministra Spraw Wewnętrznych i Administracji z dnia 3 lipca 2017 r. w sprawie szczegółowej organizacji krajowego systemu ratowniczo-gaśniczego (Dz. U. z 2017r., poz. 1319 z późn.zm.).</p> <p>4) Rozporządzenie MSWiA z dnia 4 lipca 1992 r. w sprawie zakresu i trybu korzystania z praw przez kierującego działaniami ratowniczymi. (Dz. U. z 1992r. Nr 54, poz. 259).</p> |
| <b>FAZA PRZYGOTOWANIA (PODMIOT WIODĄCA)</b>  |  |
| Przygotowanie procedur oraz sił i środków specjalistycznych do działania.  |  |
| <b>FAZA REAGOWANIA (PODMIOT WIODĄCA)</b>   |  |
| <b>Zadania dla zmian dyżurujących w jednostkach KP PSP i OSP będących w KSRG:</b>  |  |
| 1) postawienie w stan gotowości sił i środków KSRG,  |  |
| 2) rozpocząć akcje ratowniczą w rejonie zdarzenia,   |  |
| 3) współuczestniczyć w organizowaniu i prowadzeniu akcji powiadamiania i alarmowania ludności o skażeniu (możliwości wystąpienia skażenia),  |  |
| 4) dokonać analizy zdarzenia, w tym: oceny zagrożenia, prognozy jego dalszego rozwoju, sposobu pozyskiwania, gromadzenia, analizowania i wymiany informacji na potrzeby dowodzenia i współdziałania i na tej podstawie wypracować koncepcję działania, |  |
| 5) ustalanie z Policją stref zagrożonych i zabezpieczenie ich przed dostępem osób nieupoważnionych,  |  |
| 6) ustalić warianty współdziałania z pozostałymi służbami ratowniczymi w związku z zaistniałym zdarzeniem,   |  |
| 7) współuczestniczyć w organizowaniu i prowadzeniu akcji ewentualnej ewakuacji poszkodowanych do szpitali i punktów medycznych oraz mieszkańców do miejsc bezpiecznych,  |  |
| 8) wymiana informacji o ofiarach i osobach zaginionych,  |  |

|  |  |
|--|--|
| <p>9) uzgadniają z Policją organizację ruchu drogowego w rejonie prowadzenia działań ratowniczych, w tym dróg dojazdu sił ratowniczych, dróg ewakuacji ludzi i mienia,</p> <p>10) ściśle współpracować z PCZK w zakresie prowadzenia działań ratowniczych poprzez udział wyznaczonych osób w pracach PZZK.</p>   |  |
| <b>Zadania dla kierownictwa Komendy i Sztabu Akcji KP PSP:</b>   |  |
| <p>a) w zakresie działań ogólnych:</p> <ul style="list-style-type: none"> <li>➤ kierowanie działaniem ratowniczym,</li> <li>➤ koordynowanie w razie konieczności działań związanych z ewakuacją i rozlokowanie ludności cywilnej,</li> <li>➤ opracowywanie koncepcji działań oraz prognozowanie rozwoju sytuacji.</li> </ul> <p>b) w zakresie nadzoru nad specjalistycznymi czynnościami ratowniczymi:</p> <ul style="list-style-type: none"> <li>➤ nadzór nad realizacją szczegółowych procedur ratowniczych w zakresie: neutralizacji substancji niebezpiecznych, ewakuacji ludności, ostrzegania ludności o zagrożeniu i możliwości wystąpienia utrudnień w transporcie, pomocy przy organizowaniu punktów logistycznych, organizowaniu polowych punktów medycznych.</li> </ul> |  |
| <b>FAZA ODBUDOWY</b>   |  |
| Odtwarzanie gotowości operacyjnej sił i środków.   |  |

### 3. KOMENDA POWIATOWA POLICJI W GOŁDAPI

| FAZA ZAPOBIEGANIA   | PODSTAWY PRAWNE DZIAŁAŃ  |
|---|--|
| Brak działań.   |  |
| <b>FAZA PRZYGOTOWANIA (PODMIOT WSPOMAGAJĄCY)</b>  |  |
| Przygotowanie procedur oraz sił i środków specjalistycznych do działania.   | 1) Ustawa z dnia 6 kwietnia 1990 r. o Policji (Dz. U. z 2020r. poz. 360 z późn.zm.).   |
| <b>FAZA REAGOWANIA (PODMIOT WSPOMAGAJĄCY)</b>   | 2) Zarządzenie Komendanta Głównego Policji z dnia 16 czerwca 2000 r. w sprawie postępowania Policji w warunkach katastrofy naturalnej i awarii technicznej oraz w czasie innych zdarzeń zagrażających bezpieczeństwu ludzi i środowiska. |
| <p>Po przyjęciu informacji o zdarzeniu skierować na miejsce jego wystąpienia patrol (m.in.: nawiązanie bezpośredniego kontaktu z dowodzącym działaniami, zebranie dodatkowych informacji, ocena sytuacji).</p> <p>Powiadomić o zdarzeniu inne służby, straże i inspekcje.</p> <p>W razie potrzeby w trybie alarmowym skierować na miejsce zdarzenia dodatkowych funkcjonariuszy.</p> <p>W razie potrzeby powołać w jednostce Policji sztab kryzysowy.</p> <p>Nawiązać współpracę i wymianę informacji z organem administracji publicznej i innymi instytucjami, właściwymi w sprawach ratownictwa chemicznego i ekologicznego, wchodzącymi w skład krajowego systemu ratowniczo-gaśniczego.</p> | 3) Porozumienie między Komendantem Głównym Państwowej Straży Pożarnej a Komendantem Głównym Policji z dnia 12 czerwca 2001 roku o współdziałaniu Państwowej Straży Pożarnej i Policji.   |

Zabezpieczyć prowadzone działania pod względem logistycznym.

**Działania Policji w przypadku zdarzenia radiacyjnego polegają m.in. na:**

- ustaleniu zakresu współpracy z podmiotem wiodącym na miejscu zdarzenia,
- izolacji rejonu zdarzenia lub zagrożenia w uzgodnieniu z dowodzącymi działaniami,
- organizowaniu objazdów rejonów zagrożonych oraz informowanie o objazdach,
- zapewnieniu drożności dróg dojazdowych dla podmiotów uczestniczących w działaniach,
- informowaniu ludności o występującym zagrożeniu,
- pomocy w ewakuacji osób poszkodowanych,
- zapewnieniu porządku publicznego m.in.: w rejonie działania służb ratowniczych, miejscach dekontaminacji, punktach medycznych, punktach zbiórek poszkodowanych,
- egzekwowaniu przestrzegania przepisów i poleceń kierujących działaniami ratowniczymi,
- informowaniu ludności o kierunkach, odległościach, sposobie dojścia lub dojazdu do miejsc zbiórek do ewakuacji,
- ochronie pozostawionego mienia,
- skierowaniu w rejon zdarzenia grupy operacyjno-procesowej (realizacja czynności z zachowaniem zasad bezpieczeństwa niezbędnych dla ochrony zdrowia),
- prowadzeniu działań prasowo-informacyjnych w zakresie realizowanych czynności.

4) Zarządzenie nr 36 komendanta głównego policji z dnia 14 listopada 2017 r. w sprawie zadań realizowanych przez Policję w sytuacjach kryzysowych.

**FAZA ODBUDOWY (PODMIOT WSPOMAGAJĄCY)**

Realizacja zadań procesowych związanych z zaistniałym zdarzeniem (m.in.: ustalenie danych ofiar, osób poszkodowanych, sprawców, świadków).

**4. POZOSTAŁE PODMIOTY**

Realizacja zadań doraźnych zgodnie z decyzjami podjętymi na posiedzeniach PZZK - na podstawie decyzji Przewodniczącego PZZK.

## I.2.11 Siatka bezpieczeństwa - **Zakłócenia w funkcjonowaniu systemu elektroenergetycznego**

### UCZESTNICY

| UCZESTNIK PROCEDURY   | ROLA W PROCESIE REAGOWANIA KRYZYSOWEGO  | UWAGI  |
|---|---|--|
| Starosta Gołdapski<br>Wydział Starostwa Powiatowego w Gołdapi   | Koordynowanie działań, reagowanie na prośby o wsparcie ze strony samorządów, operatorów energetycznych i telekomunikacyjnych. | W przypadku awarii na obszarze więcej niż jednej gminy starosta przejmuje rolę kierowniczą w zakresie zwalczania skutków awarii.                     |
| Burmistrz/Wójtowie  | Bezpośrednie kierowanie procesem zwalczania skutków społecznych awarii na administrowanym obszarze.                           |  |
| <b>Zakład Energetyczny Białystok –<br/>Rejon Energetyczny Elk</b>   | <b>Służba wiodąca</b>   | Służby techniczne (utrzymania ruchu) poszczególnych operatorów usuwają awarie techniczne w obszarach odpowiedzialności w oparciu o własne procedury. |
| KPP, KP PSP, Placówka SG w Gołdapi,<br>Dubeninki, Banie Mazurskie, siły zbrojne,<br>Nadleśnictwo Gołdap, Czerwony Dwór,<br>Olecko oraz Borki, zarządcy dróg | Służby/institucje współdziałające   |  |

## ZADANIA REALIZOWANE PRZEZ UCZESTNIKÓW

### 1. STAROSTA GOŁDAPSKI, STAROSTWO POWIATOWE W GOŁDAPI

| FAZA ZAPOBIEGANIA (PODMIOT KOORDYNUJĄCY)   | PODSTAWY PRAWNE DZIAŁAŃ  |
|--|--|
| Bieżące monitorowanie awarii przemysłowych przez WIOŚ, stanu sieci elektroenergetycznych i gazowych na poziomie operatorów (meldowanie o awariach do WCZK).                                    |  |
| FAZA PRZYGOTOWANIA (PODMIOT KOORDYNUJĄCY)  |  |
| Analiza i ocena możliwych rejonów i skutków wystąpienia zagrożenia.  | 1) Ustawa z dnia 5 czerwca 1998 r. o samorządzie powiatowym (Dz. U. z 2020r., poz. 920).   |
| Przygotowanie i zawarcie porozumień z operatorami energetycznymi w zakresie przekazywania informacji o awariach systemów.  | 2) Ustawa z dnia 26 kwietnia 2007r. o zarządzaniu kryzysowym (Dz.U. z 2020 r. poz. 1856)   |
| Utrzymywanie kontaktu/wymiana informacji bieżących ze służbami ruchu operatorów elektroenergetycznych.   |  |
| Przygotowanie i aktualizacja zestawienia podmiotów dysponujących sprzętem pomocnym w fazie reagowania ( np. agregaty prądotwórcze dużej mocy).   | 3) Ustawa o stanie klęski żywiołowej z dnia 18 kwietnia 2002r. (Dz.U. z 2017r., poz.1897 tj.).   |
| FAZA REAGOWANIA (PODMIOT KOORDYNUJĄCY)   |  |
| Przyjęcie informacji od ZE Białystok i Elk o awarii (możliwość braku dostaw energii).  | 4) Rozporządzenie Rady Ministrów z dnia 20 lutego 2003 r. w sprawie szczegółowych zasad udziału pododdziałów SZ RP w zapobieganiu skutkom klęski żywiołowej lub ich usuwaniu.                              |
| Przyjęcie informacji o awarii sieci telekomunikacyjnej.  |  |
| Przekazanie informacji Burmistrzowi, Wójtom, Dowódcy 15 Gołdapskiemu Pułkowi Przeciwlotniczemu, Kierownikowi Pogotowia, Policji, PSP oraz dyrektorom ważniejszych instytucji i zakładów pracy. | 5) Zarządzenie Nr 23 / 2015 Starosty Gołdapskiego z dnia 29 maja 2015 roku w sprawie Powiatowego Zespołu Zarządzania Kryzysowego w Gołdapi, ze zm.   |
| Uruchomienie działań PZZK- na polecenie Starosty (Przewodniczącego PZZK).  |  |
| Zorganizować akcję powiadamiania mieszkańców o możliwości zakłóceń w dostawach energii elektrycznej oraz zakłóceń w funkcjonowaniu systemu teleinformatycznego.                                | 6) Zarządzenie Nr 4/2019 Starosty Gołdapskiego z dnia 20 lutego 2019r. w sprawie zasad i trybu informowania Starosty Gołdapskiego o zdarzeniach kryzysowych występujących na terenie Powiatu Gołdapskiego. |
| Złożenie raportu doraźnego do WCZK o wystąpieniu awarii jednego z systemów.  |  |
| Organizacja działań mających na celu ograniczenie skutków poważnych awarii.  |  |
| Wystąpienie z wnioskiem do Wojewody o użycie sił i środków wojska.   |  |
| FAZA ODBUDOWY (PODMIOT KOORDYNUJĄCY)   |  |
| Ocenianie i dokumentowanie strat po usunięciu awarii.  |  |

## 2. ZAKŁAD ENERGETYCZNY BIAŁYSTOK – REJON ENERGETYCZNY ELK

| FAZA ZAPOBIEGANIA (PODMIOT WIODĄCY)  | PODSTAWY PRAWNE DZIAŁAŃ   |
|--|---|
| Kontrolowanie standardów jakościowych obsługi odbiorców.   |   |
| Nadzór nad bezpieczeństwem funkcjonowania systemu.   |   |
| FAZA PRZYGOTOWANIA (PODMIOT WIODĄCY)   | <i>Ustawa z dnia 10 kwietnia 1997 r.<br/>Prawo energetyczne (tj. Dz.U. 2020r. poz. 833 z późn.zm.).</i> |
| Przygotowanie planów i procedur na wypadek wystąpienia awarii elektroenergetycznych.             |   |
| Przygotowanie planów i procedur na wypadek wystąpienia awarii elektroenergetycznych.             |   |
| FAZA REAGOWANIA (PODMIOT WIODĄCY)  |   |
| Przekazanie informacji do władz samorządowych o awarii systemu energetycznego.                   |   |
| Usuwanie awarii w sieciach energetycznych.   |   |
| Ocena możliwości naprawy i czasu trwania napraw,   |   |
| Kontrola urządzeń na terenie miasta, gminy i powiatu po usunięciu awarii systemu energetycznego. |   |
| FAZA ODBUDOWY (PODMIOT WIODĄCY)  |   |
| Podjęcie niezbędnych działań mających na celu przywrócenie prawidłowego funkcjonowania systemów. |   |

### 3. KOMENDA POWIATOWA PAŃSTWOWEJ STRAŻY POŻARNEJ W GOLDAPI

| FAZA ZAPOBIEGANIA  | PODSTAWY PRAWNE DZIAŁAŃ  |
|--|--|
| Brak działań.  |  |
| FAZA PRZYGOTOWANIA   |  |
| Brak działań.  |  |
| FAZA REAGOWANIA (PODMIOT WSPOMAGAJĄCY)   |  |
| Współuczestniczą w organizowaniu i prowadzeniu akcji powiadamiania i alarmowania ludności o awarii sieci energetycznej, zagrożeniu i braku dostaw prądu.   | 1) Ustawa z dnia 24 sierpnia 1991 r. o ochronie przeciwpożarowej (t. j. Dz. U. z 2020 r. poz. 961 z późn.zm.).   |
| Włączyć się do działań związanych z informowaniem i ostrzeganiem ludności (informowanie poprzez urządzenia głośnomówiące na pojazdach).  | 2) Ustawa z dnia 24 sierpnia 1991r. o PSP (Dz. U. z 2020r., poz. 1123 z późn.zm.).   |
| Dokonać analizy zdarzenia, w tym: oceny zagrożenia, prognozy jego dalszego rozwoju, sposobu pozyskiwania, gromadzenia, analizowania i wymiany informacji na potrzeby dowodzenia i współdziałania i na tej podstawie wypracować koncepcję działania.      | 3) Rozporządzenie Ministra Spraw Wewnętrznych i Administracji z dnia 3 lipca 2017 r. w sprawie szczegółowej organizacji krajowego systemu ratowniczo-gaśniczego (Dz. U. z 2017r., poz. 1319 z późn.zm.). |
| Uzgadnianie organizacji ruchu drogowego w rejonie prowadzenia działań ratowniczych /naprawczych/, w tym dróg dojazdu sił ratowniczych, dróg ewakuacji ludzi i mienia.  |  |
| Koordynuje działania jednostek ratownictwa technicznego z terenów powiatu oraz innych sił i środków ( ZE, Policja,) w trakcie prowadzenia akcji ratowniczej na drogach oraz usuwania skutków wicher itd., które spowodowały awarie linii energetycznych. | 4) Rozporządzenie. MSWiA z dnia 4 lipca 1992 r. w sprawie zakresu i trybu korzystania z praw przez kierującego działaniami ratowniczymi. (Dz. U. z 1992r. Nr 54, poz. 259).                              |
| Uzgadnianie organizacji ruchu drogowego w rejonie prowadzenia działań ratowniczych (naprawczych), w tym dróg dojazdu sił ratowniczych, dróg ewakuacji ludzi i mienia.  |  |
| Pomoc w egzekwowaniu poleceń wydanych przez kierującego akcją ratowniczą dot. ewakuacji mieszkańców z zagrożonych rejonów, usunięcie pojazdów lub innego sprzętu utrudniającego prowadzenie działań naprawczych.   |  |
| Wymiana informacji o ofiarach i osobach zaginionych.   |  |
| FAZA ODBUDOWY  |  |
| Odtwarzanie gotowości operacyjnej sił i środków.   |  |



#### 4. KOMENDA POWIATOWA POLICJI W GOŁDAPI

| FAZA ZAPOBIEGANIA   | PODSTAWY PRAWNE DZIAŁAŃ   |
|---|---|
| Brak działań.   | 1) Ustawa z dnia 6 kwietnia 1990 r. o Policji (Dz. U. z 2020 r., poz. 360, z późn.zm.).   |
| FAZA PRZYGOTOWANIA  |   |
| Brak działań.   | 2) Ustawa z dnia 24 maja 2013 r. o środkach przymusu bezpośredniego i broni palnej (Dz. U. z 2019r. poz. 2418 z późn. zm.).   |
| FAZA REAGOWANIA (PODMIOT WSPOMAGAJĄCY)  |   |
| <p>1) Po wystąpieniu zdarzenia w zależności od jego rozmiaru skierować na miejsca wystąpienia jego skutków siły będące w służbie w celu zebrania dodatkowych, szczegółowych informacji związanych ze zdarzeniem, oraz podjęcie niezbędnych działań na w miejscu zdarzenia.</p> <p>2) Powiadomić o zdarzeniu inne służby, straże i inspekcje.</p> <p>3) Dostosować systemy alarmowania i powiadamiania stanów osobowych jednostek Policji, w tym także w sytuacji braku łączności.</p> <p>4) W razie potrzeby w trybie alarmowym skierować na miejsce zdarzenia dodatkowych funkcjonariuszy.</p> <p>5) W razie potrzeby powołać w jednostce Policji sztab kryzysowy.</p> <p>6) Nawiązać współpracę i wymianę informacji z organem administracji publicznej i innymi instytucjami, właściwymi w sprawach walki z pożarami, ratownictwa technicznego, wchodzącymi w skład krajowego systemu ratowniczo-gaśniczego.</p> <p>7) Przygotować i zabezpieczyć własne obiekty i sprzęt na wypadek zagrożenia braku dostawy energii elektrycznej oraz zakłóceń w systemach teleinformatycznych.</p> <p>8) Zabezpieczyć prowadzone działania pod względem logistycznym.</p> <p><b>Działania Policji na terenach objętych awarią systemów energetycznych polegają m.in. na:</b></p> <ul style="list-style-type: none"> <li>➤ alarmowaniu ludności o występującym niebezpieczeństwie,</li> <li>➤ monitorowaniu terenów objętych skutkami awarii,</li> <li>➤ zapewnieniu utrzymania bezpieczeństwa i porządku publicznego,</li> <li>➤ umożliwieniu swobodnego dojazdu i wyjazdu ekipom i jednostkom ratowniczym,</li> <li>➤ zapewnieniu pomocy w ewakuacji osobom w podeszłym wieku, poszkodowanym i chorym,</li> <li>➤ zabezpieczeniu mienia ewakuowanej ludności w punktach jego składowania m.in. poprzez zorganizowanie patroli zapobiegających kradzieżom,</li> </ul> | <p>3) Porozumienie między Komendantem Głównym Państwowej Straży Pożarnej a Komendantem Głównym Policji z dnia 12 czerwca 2001 roku o współdziałaniu Państwowej Straży Pożarnej i Policji.</p> <p>4) Wytyczne nr 3/2000 Komendanta Głównego Policji z dnia 16 czerwca 2000 r. w sprawie postępowania Policji w warunkach katastrofy naturalnej i awarii technicznej.</p> <p>5) Zarządzenie nr 36 komendanta głównego policji z dnia 14 listopada 2017 r. w sprawie zadań realizowanych przez Policję w sytuacjach kryzysowych.</p> <p>6) Ustawa z dnia 26 stycznia 1984 r. – Prawo prasowe (Dz. U. z 2018r. poz. 1914.).</p> <p>7) Zarządzenie nr 23 Komendanta Głównego Policji z dnia 24 września 2014 r. w sprawie metod i form przygotowania i realizacji działań Policji w związku ze zdarzeniami kryzysowymi</p> |

|   |  |
|---|--|
| <ul style="list-style-type: none"> <li>➤ zlokalizowaniu miejsc newralgicznych na drogach i ich zabezpieczeniu,</li> <li>➤ zorganizowaniu objazdów miejsc i rejonów wystąpienia zagrożenia,</li> <li>➤ informowaniu środków masowego przekazu o występujących zagrożeniach i utrudnieniach w przemieszczaniu,</li> <li>➤ prowadzeniu czynności dochodzeniowo-śledczych zmierzających do ustalenia przyczyn powstania awarii systemu energetycznego, identyfikacji ofiar śmiertelnych zdarzeń.</li> </ul> |  |
| <b>FAZA ODBUDOWY (PODMIOT WSPOMAGAJĄCY)</b>   |  |
| Prowadzenie czynności dochodzeniowo-śledczych zmierzających do ustalenia przyczyn awarii technicznych.  |  |

## I.2.12 Siatka bezpieczeństwa - **Katastrofy w ruchu komunikacyjnym**

### UCZESTNICY

| UCZESTNIK PROCEDURY  | ROLA W PROCESIE REAGOWANIA KRYZYSOWEGO          | UWAGI  |
|--|---|--|
| Starosta Gołdapski<br>Wydziały Starostwa Powiatowego w Gołdapi | Koordinowanie, reagowanie na prośby o wsparcie. | W przypadku zdarzenia na obszarze więcej niż jedna gmina starosta przejmuje rolę kierowniczą |
| Burmistrz/Wójtowie   |   |  |
| <b>Komenda Powiatowa Państwowej Straży Pożarnej w Gołdapi</b>  | <b>Służba wiodąca</b>                           |  |
| KPP, zarządcy dróg, system opieki zdrowotnej, PCPR             | Służby/institucje współdziałające               |  |

## ZADANIA REALIZOWANE PRZEZ UCZESTNIKÓW

### 1. STAROSTA GOŁDAPSKI, STAROSTWO POWIATOWE W GOŁDAPI

| FAZA ZAPOBIEGANIA  | PODSTAWY PRAWNE DZIAŁAŃ  |
|--|--|
| Brak działań.  |  |
| FAZA PRZYGOTOWANIA (PODMIOT KOORDYNUJĄCY)  |  |
| Analiza i ocena możliwych rejonów, skutków i warunków wystąpienia zagrożenia.  |  |
| Opracowanie planu zarządzania oraz przygotowanie systemu alarmowania i ostrzegania.  |  |
| Prowadzenie szkoleń i treningów z zakresu zarządzania kryzysowego.   | 1) Ustawa z dnia 5 czerwca 1998 r. o samorządzie powiatowym (Dz. U. z 2020r., poz.920).  |
| Zwołanie przez Wojewodę posiedzenia PZZK.  | 2) Ustawa z dnia 26 kwietnia 2007r. o zarządzaniu kryzysowym (Dz.U. z 2020 r. poz. 1856).  |
| FAZA REAGOWANIA (PODMIOT KOORDYNUJĄCY)   |  |
| Przyjęcie wiadomości o katastrofie w ruchu drogowym na drodze krajowej, wojewódzkiej i powiatowych.  | 3) Ustawa o stanie klęski żywiołowej z dnia 18 kwietnia 2002r. (Dz.U. z 2017r., poz.1897 tj.).   |
| Przekazanie komunikatu o zdarzeniu do służb współdziałających w likwidowaniu skutków zdarzenia.  |  |
| Informowanie Starosty Gołdapskiego o sytuacji kryzysowej.  | 4) Zarządzenie Nr 23 / 2015 Starosty Gołdapskiego z dnia 29 maja 2015 roku w sprawie Powiatowego Zespołu Zarządzania Kryzysowego w Gołdapi, ze zm.   |
| Zapewnienie obiegu informacji o zaistniałym zdarzeniu oraz prawdopodobnym jego rozwoju.  |  |
| Analiza zdarzenia pod kątem jego zasięgu i oddziaływania na bezpieczeństwo w regionie.   |  |
| Decyzja o uruchomieniu PZZK (w miarę potrzeb wynikłych z analizy skutków zdarzenia).   | 5) Zarządzenie Nr 4/2019 Starosty Gołdapskiego z dnia 20 lutego 2019r. w sprawie zasad i trybu informowania Starosty Gołdapskiego o zdarzeniach kryzysowych występujących na terenie Powiatu Gołdapskiego. |
| Zwołanie posiedzenia PZZK (w miarę potrzeb). Ocena możliwego zasięgu i skutków zdarzenia   |  |
| Podwyższanie gotowości szpitala - w miarę potrzeb.   |  |
| Organizowanie objazdów, kierowanie ruchem na skrzyżowaniach dróg publicznych oraz informowanie kierowców i mieszkańców – poprzez lokalne media - o istniejących objazdach i rzeczywistych zagrożeniach dla życia i zdrowia ludzi oraz faktycznych utrudnieniach w komunikacji. |  |
| Podjęcie decyzji o uruchomieniu Psychologicznego Zespołu Interwencji Kryzysowej.   |  |
| Przekazywanie raportów doraźnych i sytuacyjnych do WCZK.   |  |

|  |  |
|--|--|
| <b>FAZA ODBUDOWY (PODMIOT KOORDYNUJĄCY)</b>  |  |
| Koordinacja działań z podmiotami współdziałającymi w likwidacji skutków zdarzenia. |  |
| Objęcie pomocą psychologiczną poszkodowanych oraz rodzin poszkodowanych.           |  |
| Przywrócenie przejezdności dróg publicznych.                                       |  |

## 2. KOMENDA POWIATOWA PAŃSTWOWEJ STRAŻY POŻARNEJ W GOLDAPI

| FAZA ZAPOBIEGANIA   | PODSTAWY PRAWNE DZIAŁAŃ  |
|---|--|
| Brak działań.   |  |
| <b>FAZA PRZYGOTOWANIA (PODMIOT WIODĄCY)</b>   |  |
| Przygotowanie planów operacyjnych oraz przygotowanie sił i środków do działania.  | 1) Ustawa z dnia 24 sierpnia 1991 r. o ochronie przeciwpożarowej (Dz. U. z 2020 r. poz. 961 z późn.zm. ).  |
| <b>FAZA REAGOWANIA (PODMIOT WIODĄCY)</b>  |  |
| Przyjęcie zgłoszenia o wystąpieniu zdarzenia w postaci ostrzeżenia lub informacji w formie alarmowej.   | 2) Ustawa z dnia 24 sierpnia 1991 r. o PSP (Dz. U. z 2020 r. poz. 1123 r. z późn.zm.).   |
| Planowanie, organizowanie i realizacji działań ratowniczych.  |  |
| Dotarcie i wykonanie dostępu do zagrożonych lub poszkodowanych osób, wraz z przeprowadzeniem medycznych działań ratowniczych, lub ich ewakuację poza strefę zagrożenia. | 3) Rozporządzenie MSWiA z dnia 3 lipca 2017 r. w sprawie szczegółowej organizacji krajowego systemu ratowniczo – gaśniczego (Dz. U. z 2017 r. poz. 1319 ze późn.zm.).        |
| Zabezpieczenie strefy działań ratowniczych, w tym wyznaczenie i oznakowanie strefy zagrożenia.  |  |
| Gaszenie pożarów pojazdów.  |  |
| Usuwanie skutków katastrof i wypadków komunikacyjnych.  | 4) Rozporządzenie. MSWiA z dnia 4 lipca 1992 r. w sprawie zakresu i trybu korzystania z praw przez kierującego działaniami ratowniczymi. (Dz. U. z 1992 r. Nr 54, poz. 259). |
| Likwidacja rozlewisk substancji, które wydostały się ze środka transportu i stanowią zagrożenie dla bezpieczeństwa ruchu, oraz tworzą zagrożenie ekologiczne.           |  |
| Udrażnianie szlaków komunikacyjnych.  |  |
| Usuwanie i zabezpieczanie materiałów i przedmiotów tworzących zagrożenie na szlakach komunikacyjnych.   |  |
| Przekazanie terenu działań ratowniczych zarządcy drogi.   |  |
| <b>FAZA ODBUDOWY</b>  |  |

|  |  |
|--|--|
| Odtwarzanie gotowości operacyjnej sił i środków. |  |
|--|--|

### 3. KOMENDA POWIATOWA POLICJI W GOŁDAPI

| FAZA ZAPOBIEGANIA   | PODSTAWY PRAWNE DZIAŁAŃ   |
|---|---|
| Brak działań.   | <p>1) Ustawa z dnia 6 kwietnia 1990 r. o Policji (Dz. U. z 2020 r. poz. 360, z późn.zm.).</p> <p>2) Zarządzenie nr 36 komendanta głównego policji z dnia 14 listopada 2017 r. w sprawie zadań realizowanych przez Policję w sytuacjach kryzysowych.</p> |
| FAZA PRZYGOTOWANIA (PODMIOT WSPOMAGAJĄCY)   |   |
| Przygotowanie planów i procedur działania na wypadek wystąpienia katastrofy w ruchu komunikacyjnym.   |   |
| FAZA REAGOWANIA (PODMIOT WSPOMAGAJĄCY)  |   |
| <p>1) Po przyjęciu informacji o katastrofie w ruchu drogowym skierować na miejsce jego wystąpienia siły będące w służbie w celu zebrania dodatkowych, szczegółowych informacji związanych ze zdarzeniem, oraz podjęcia niezbędnych działań na w miejscu zdarzenia.</p> <p>2) Powiadomić o zdarzeniu inne służby, straże i inspekcje.</p> <p>3) W razie potrzeby w trybie alarmowym skierować na miejsce zdarzenia dodatkowych funkcjonariuszy.</p> <p>4) W razie potrzeby powołać w jednostce Policji sztab kryzysowy.</p> <p>5) Nawiązać współpracę i wymianę informacji z organem administracji publicznej i innymi instytucjami, właściwymi do usuwania skutków katastrof w ruchu drogowym, wchodzącymi w skład krajowego systemu ratowniczo-gaśniczego.</p> <p>6) Zabezpieczyć prowadzone działania pod względem logistycznym oraz zapewnić sprawne funkcjonowanie jednostki policji.</p> <p><b>Działania Policji w rejonie katastrof polegają m.in. na:</b></p> <ul style="list-style-type: none"> <li>➤ monitorowaniu miejsca katastrofy,</li> <li>➤ zapewnieniu utrzymania bezpieczeństwa i porządku publicznego,</li> <li>➤ zapewnieniu pomocy w ewakuacji osobom poszkodowanym i rannym,</li> <li>➤ zabezpieczeniu mienia ewakuowanej pasażerów i poszkodowanych w punktach jego składowania m.in. poprzez zorganizowanie patroli zapobiegających kradzieżom,</li> <li>➤ zlokalizowaniu miejsc newralgicznych na drogach i ich zabezpieczenie,</li> <li>➤ zorganizowaniu objazdów miejsc i rejonów występowania katastrof,</li> <li>➤ informowaniu środków masowego przekazu o występujących zagrożeniach i utrudnieniach w</li> </ul> |   |

|   |  |
|---|--|
| przemieszczaniu,<br>➤ prowadzeniu czynności dochodzeniowo-śledczych zmierzających do ustalenia przyczyn katastrof,<br>➤ identyfikacji ofiar śmiertelnych zdarzenia. |  |
| <b>FAZA ODBUDOWY</b>  |  |
| Brak działań.   |  |

#### 4. ZARZĄDCY DRÓG

| <b>FAZA ZAPOBIEGANIA (PODMIOT WSPOMAGAJĄCY)</b>   | <b>PODSTAWY PRAWNE DZIAŁAŃ</b>   |  |
|---|--|--|
| Właściwe utrzymanie stanu technicznego dróg publicznych w tym: wykonywanie robót konserwacyjnych, porządkowych i innych zmierzających do zwiększenia bezpieczeństwa i wygody ruchu, w tym także odśnieżanie i zwalczanie śliskości zimowej.   | <i>Ustawa z dnia 21 marca 1985 r. o drogach publicznych (Dz. U. z 2020 r. poz. 470 zpóźn.zm.).</i> |  |
| <b>FAZA PRZYGOTOWANIA</b>   |  |  |
| Brak działań.   |  |  |
| <b>FAZA REAGOWANIA (PODMIOT WSPOMAGAJĄCY)</b>   |  |  |
| Przyjęcie informacji o zdarzeniu na drodze publicznej.  |  |  |
| Skierowanie na miejsce zdarzenia sił i środków w celu podjęcia niezbędnych działań na miejscu zdarzenia.  |  |  |
| Uzgadnianie z Policją objazdów rejonów zagrożonych oraz ich oznakowanie, wymiana informacji na temat nieprzejezdnych odcinków dróg oraz sposobu ich zamknięcia, wymiana informacji o sytuacji na drogach oraz informowania użytkowników dróg poprzez lokalne media - o istniejących objazdach i rzeczywistych zagrożeniach dla życia i zdrowia ludzi oraz faktycznych utrudnieniach w komunikacji |  |  |
| Uprzątnięcie drogi po zdarzeniu.  |  |  |
| Odebranie terenu działań ratowniczych od służb prowadzących akcję ratowniczą.   |  |  |
| <b>FAZA ODBUDOWY</b>  |  |  |
| Brak działań.   |  |  |

## 5. POZOSTAŁE PODMIOTY

|  |  |
|--|--|
| Realizacja zadań doraźnych zgodnie z decyzjami podjętymi na posiedzeniach PZZK - na podstawie decyzji Przewodniczącego PZZK. |  |
|--|--|

### I.2.13 Siatka bezpieczeństwa - **Zagrożenia bezpieczeństwa publicznego**

#### UCZESTNICY

| UCZESTNIK PROCEDURY  | ROLA W PROCESIE REAGOWANIA KRYZYSOWEGO  | UWAGI   |
|--|---|---|
| Starosta Gołdapski<br>Wydział Starostwa Powiatowego w Gołdapi  | Koordinowanie działań mających na celu łagodzenie masowych protestów i niepokoju społecznych na administrowanym obszarze.   | W przypadku wystąpienia masowych protestów i niepokoju społecznych na obszarze powiatu Starosta przejmuje rolę kierowniczą w koordynowaniu działań mających na celu łagodzenie protestów. |
| Burmistrz/Wójtowie   | W przypadku wystąpienia masowych protestów i niepokoju społecznych na obszarze Gminy Burmistrz/Wójtowie przejmuje rolę kierowniczą w koordynowaniu działań mających na celu łagodzenie protestów.<br>Nadzorowanie przebiegu imprez masowych organizowanych na terenie Gmin. |   |
| <b>Komenda Powiatowa Policji w Gołdapi</b>   | <b>Służba wiodąca</b>   |   |
| ABW oraz wszystkie straże, służby, inspekcje i podmioty działające na obszarze powiatu w ramach kompetencji. | Służby/institucje współdziałające   | Charakter przedsięwzięć wskazuje podmiot wiodący.   |

#### ZADANIA REALIZOWANE PRZEZ UCZESTNIKÓW

## 1. STAROSTA GOŁDAPSKI, STAROSTWO POWIATOWE W GOŁDAPI

| FAZA ZAPOBIEGANIA (PODMIOT KOORDYNUJĄCY)  | PODSTAWY PRAWNE DZIAŁAŃ  |
|---|--|
| Prowadzenie na szczeblu powiatu rządowego programu ograniczania przestępczości i aspołecznych zachowań „Razem bezpieczniej”.            | 1) Ustawa z dnia 5 czerwca 1998 r. o samorządzie powiatowym (Dz. U. z 2020r., poz. 920).   |
| FAZA PRZYGOTOWANIA (PODMIOT KOORDYNUJĄCY)   |  |
| Opracowanie procedur do PPZK dotyczących działania w przypadku naruszenia porządku publicznego.   | 2) Ustawa z dnia 26 kwietnia 2007r. o zarządzaniu kryzysowym (Dz.U z 2020 r. poz. 1856,).  |
| FAZA REAGOWANIA (PODMIOT KOORDYNUJĄCY)  |  |
| Przyjęcie informacji o protestach i niepokojach społecznych.  | 3) Ustawa o stanie klęski żywiołowej z dnia 18 kwietnia 2002r. (Dz.U. z 2017r., poz.1897 tj.).   |
| Przekazuje informacji o zaistniałej sytuacji, Wojewodzie, Burmistrzowi, Wójtom.   | 4) Zarządzenie Nr 23 / 2015 Starosty Goldapskiego z dnia 29 maja 2015 roku w sprawie Powiatowego Zespołu Zarządzania Kryzysowego w Goldapi, ze zm.   |
| Podjęcie działań mających na celu łagodzenie protestów i nie dopuszczenie do eskalacją żądań.   |  |
| Opracowanie i przekazanie środkom masowego przekazu informacji o zaistniałych utrudnieniach w rejonie blokowanego obiektu i protestów.  | 5) Zarządzenie Nr 4/2019 Starosty Goldapskiego z dnia 20 lutego 2019r. w sprawie zasad i trybu informowania Starosty Goldapskiego o zdarzeniach kryzysowych występujących na terenie Powiatu Goldapskiego. |
| Zapewnienie obiegu informacji o sytuacji.   |  |
| Zawiadamia członków PZZK o posiedzeniu Zespołu - na polecenie Starosty (Przewodniczącego PZZK).   |  |
| Na bieżąco analizuje sytuację po wystąpieniu blokady, masowych protestów i zdarzeń w czasie trwania imprez masowych.                    | 6) Ustawa z dnia 22 sierpnia 1997 r. o bezpieczeństwie imprez masowych (tj. Dz.U. z 2019 poz. 2171).   |
| Składa raport sytuacyjny doraźny do WCZK.   |  |
| FAZA ODBUDOWY (PODMIOT KOORDYNUJĄCY)  |  |
| Rozpatrywanie wniosków z roszczeniami odszkodowawczymi ze strony obywateli związanymi z ograniczeniami wolności i swobód obywatelskich. | 7) Ustawa z dnia 24 lipca 2015 r. Prawo o zgromadzeniach ( Dz. U. z 2019 r. poz. 631.)   |



## 2. KOMENDA POWIATOWA POLICJI W GOŁDAPI

| FAZA ZAPOBIEGANIA  | PODSTAWY PRAWNE DZIAŁAŃ   |
|--|---|
| Brak działań.  |   |
| FAZA PRZYGOTOWANIA   |   |
| Brak działań.  |   |
| FAZA REAGOWANIA (PODMIOT WIODĄCY)  |   |
| <p><b>Etap wstępny:</b></p> <ul style="list-style-type: none"> <li>➤ uzyskanie informacji o zorganizowanej blokadzie, okupacji budynków, protestach i niepokojach społecznych,</li> <li>➤ uzyskanie informacji o zaistniałej blokadzie (okupacji) obiektu. skierowanie w rejon obiektu patrolu Policji w celu weryfikacji informacji i przeprowadzenia wstępnej oceny zagrożenia tj.: ustalenie organizatora i przyczyny protestu, liczby uczestników, przewidywanego czasu trwania protestu,</li> <li>➤ opracowanie i przekazanie środkom masowego przekazu informacji o zaistniałych utrudnieniach w rejonie blokowanego obiektu i protestów,</li> <li>➤ ustalenie zasad organizacji ruchu drogowego i oznakowania objazdów, z właściwymi terytorialnie zarządcami dróg,</li> <li>➤ określenie sił i środków niezbędnych do właściwego wykonania zadania,</li> <li>➤ poinformowanie właściwego miejscowo Prokuratora o zaistniałym zdarzeniu oraz spowodowanie jego obecności w trakcie działań Policji,</li> <li>➤ nawiązanie kontaktu z administratorem obiektu (kierownikiem urzędu administracji) w celu uzyskania niezbędnych informacji dotyczących: rozmieszczenia wyjść ewakuacyjnych z uwzględnieniem rozkładu pomieszczeń, danych o liczbie osób przebywających na terenie obiektu (w tym pracownikach), funkcjonowania na terenie systemów fizycznej i technicznej ochrony obiektu,</li> <li>➤ zapewnienie obiegu informacji o sytuacji,</li> <li>➤ organizacja systemu łączności,</li> <li>➤ zapewnienie obsady personalnej stanowiska dowodzenia, przygotowanie planu działania dowódcy operacji (akcji),</li> <li>➤ przygotowanie decyzji w sprawie powołania sztabu, opracowanie planu działania dowódcy operacji, w tym pozyskanie planów rejonu działań z uwzględnieniem dróg dojazdowych i ewakuacyjnych.</li> </ul> <p><b>Etap realizacyjny:</b></p> <ul style="list-style-type: none"> <li>➤ w razie konieczności - udzielanie pomocy właściwym podmiotom w prowadzeniu negocjacji,</li> </ul> | <p>1) <i>Ustawa z dnia 6 kwietnia 1990 r. o Policji (Dz. U. z 2020 r., poz. 360 z późn.zm.).</i></p> <p>2) <i>Rozporządzenie Rady Ministrów z dnia 4 lipca 1992 r. w sprawie zakresu i trybu korzystania z praw kierującego działaniem ratowniczym (Dz. U. z 1992 r. Nr 54, poz. 259 z późn.zm.).</i></p> <p>3) <i>Zarządzenie nr 23 Komendanta Głównego Policji z dnia 24 września 2014 r. w sprawie metod i form przygotowania i realizacji działań Policji w związku ze zdarzeniami kryzysowymi</i></p> <p>4) <i>Ustawa z dnia 24 maja 2013 r. o środkach przymusu bezpośredniego i broni palnej (Dz. U. z 2019 r. poz. 2418).</i></p> <p>5) <i>Zarządzenie nr 23 Komendanta Głównego Policji z dnia 24 września 2014 r. w sprawie metod i form przygotowania i realizacji działań Policji w związku ze zdarzeniami kryzysowymi</i></p> <p>6) <i>Ustawa z dnia 6 czerwca 1997 r. – Kodeks Postępowania Karnego (Dz. U. z 2020r. poz. 30, z późn.zm.).</i></p> <p>7) <i>Ustawa z dnia 6 czerwca 1997 r. – Kodeks Karny (Dz. U. z 2020 r. poz. 1444, z późn.zm.).</i></p> <p>8) <i>Ustawa z dnia 28 stycznia 2016 r. – Prawo o prokuraturze (Dz. U. z 2019 r. poz. 740 z</i></p> |

|   |                  |
|---|------------------|
| <ul style="list-style-type: none"> <li>➤ poinformowanie blokujących o konieczności zaprzestania przez nich działań niezgodnych z prawem oraz możliwości podjęcia przez Policję działań odblokowujących,</li> <li>➤ poinformowanie osób posiadających immunitet o konieczności opuszczenia przez nich rejonu działań,</li> <li>➤ usunięcie blokujących oraz sprzętu, którym się posługiwali,</li> </ul> <p>opracowanie meldunku z działań z opisem: przebiegu działań, uwzględniając zdarzenia nadzwyczajne, straty w mieniu policyjnym, liczebność użytych sił i środków i przesłanie go do szefa sztabu.</p> | <i>późn.zm.)</i> |
| <b>FAZA ODBUDOWY (PODMIOT WSPOMAGAJĄCY)</b>   |                  |
| Prowadzenie czynności procesowych.  |                  |

### 3. POZOSTAŁE PODMIOTY

|  |  |
|--|--|
| Realizacja zadań doraźnych zgodnie z decyzjami podjętymi na posiedzeniach PZZK - na podstawie decyzji Przewodniczącego PZZK. |  |
|--|--|

## I.2.14 Siatka bezpieczeństwa - **Zagrożenia terrorystyczne**

### UCZESTNICZY

| UCZESTNIK PROCEDURY  | ROLA W PROCESIE REAGOWANIA KRYZYSOWEGO   | UWAGI   |
|--|--|---|
| Starosta Gołdapski<br>Wydziały Starostwa Powiatowego w Gołdapi   | Koordinowanie działań, reagowanie na prośby o wsparcie ze strony samorządów lokalnych.<br>Działaniami antyterrorystycznymi na terenie powiatu kieruje Komendant Powiatowy Policji w Gołdapi. | W przypadku aktu terrorystycznego o skutkach masowych, lub przy zdarzeniach przekraczających obszar gminy, starosta przejmuje rolę kierowniczą w zwalczaniu zagrożenia. |
| Burmistrz/Wójtowie   | Bezpośrednie kierowanie procesem zwalczania zagrożenia o charakterze terrorystycznych na administrowanym terenie realizuje Komendant Powiatowy/Miejski Policji.                              |   |
| <b>Agencja Bezpieczeństwa Wewnętrznego<br/>Komenda Powiatowa Policji w Gołdapi</b>   | <b>Służba wiodąca</b>  | ABW przejmuje rolę <b>służby wiodącej</b> w przeciwdziałaniu aktom terrorystycznym.<br>Policja jest służbą reagującą w obu typach zagrożeń.                             |
| Wszystkie straże, służby, inspekcje i podmioty działające na obszarze powiatu gołdapskiego (w miarę potrzeb określanych przez sztab akcji/ operacji) | Służby/institucje współdziałające  | Charakter przedsięwzięć wskazuje podmiot wiodący.   |

## ZADANIA REALIZOWANE PRZEZ UCZESTNIKÓW

### 1. STAROSTA GOŁDAPSKI, STAROSTWO POWIATOWE W GOŁDAPI

| FAZA ZAPOBIEGANIA (PODMIOT KOORDYNUJĄCY)   | PODSTAWY PRAWNE DZIAŁAŃ  |
|--|--|
| Zapewnienie współdziałania wszystkich organów administracji rządowej i samorządowej działających w powiecie i kierowanie ich działalnością w zakresie zapobiegania zagrożeniu życia, zdrowia lub mienia. | 1) Ustawa z dnia 5 czerwca 1998 r. o samorządzie powiatowym (Dz. U. z 2020r., poz. 920).   |
| Wytypowanie miejsca przeznaczonego do niszczenia znalezionych materiałów wybuchowych i niebezpiecznych.  | 2) Ustawa z dnia 26 kwietnia 2007r. o zarządzaniu kryzysowym (Dz.U z 2020r. poz.1856).   |
| FAZA PRZYGOTOWANIA (PODMIOT KOORDYNUJĄCY)  |  |
| Przygotowanie planów i procedur na wypadek zdarzeń o charakterze terrorystycznym.  | 3) Ustawa o stanie klęski żywiołowej z dnia 18 kwietnia 2002r. (Dz.U. z 2017r., poz.1897).   |
| Uwzględnienie zdarzeń terrorystycznych w planach ćwiczeń i treningów na każdym szczeblu administracji.   |  |
| Opracowanie procedur wprowadzania stopni alarmowych (na wszystkich szczeblach).  | 4) Zarządzenie Nr 23 / 2015 Starosty Goldapskiego z dnia 29 maja 2015 roku w sprawie Powiatowego Zespołu Zarządzania Kryzysowego w Goldapi, ze zm.   |
| Przygotowanie planów ewakuacji instytucji i obiektów.  |  |
| Planowanie i prowadzenie wspólnych działań z właścicielami infrastruktury krytycznej w zakresie jej ochrony przed zagrożeniami terrorystycznymi.   |  |
| Prowadzenie systematycznych ćwiczeń i treningów dotyczących zachowania się w przypadku zdarzenia o charakterze terrorystycznym.  | 5) Zarządzenie Nr 4/2019 Starosty Goldapskiego z dnia 20 lutego 2019r. w sprawie zasad i trybu informowania Starosty Goldapskiego o zdarzeniach kryzysowych występujących na terenie Powiatu Goldapskiego. |
| FAZA REAGOWANIA (PODMIOT KOORDYNUJĄCY)   |  |
| Przyjęcie informacji o zagrożeniu terrorystycznym na terenie powiatu.  |  |
| Przekazuje informację o zagrożeniu, Burmistrzowi, Wójtom oraz Wojewodzie.  |  |
| Informuje ABW Olsztyn o zdarzeniu.   | 6) Ustawa z dnia 22 sierpnia 1997 r. o bezpieczeństwie imprez masowych (tj. Dz.U. z 2019 poz. 2171).   |
| Współdziała z Policją, ABW w procesie koordynowania działań mających na celu zwalczanie skutków ataków terrorystycznych i przestępstw o charakterze terrorystycznym na administrowanym obszarze.         |  |
| Organizuje akcję powiadamiania i alarmowania mieszkańców o zaistniałym zagrożeniu.   | 7) Ustawa z dnia 24 lipca 2015 r. Prawo o zgromadzeniach (Dz. U. z 2019 r. poz. 631.)  |
| Zawiadamia członków PZZK o posiedzeniu Zespołu - na polecenie Starosty (Przewodniczącego PZZK).  |  |

|  |  |
|--|--|
| Na bieżąco analizuje sytuacje po wystąpieniu zagrożenia.<br>Nadzoruje ewakuację mieszkańców z miejsca prowadzenia akcji i ich rozlokowanie w wskazanych miejscach. |  |
| Informuje WCZK o zaistniałej sytuacji i potrzebach w tym zakresie.   |  |
| Składa raport sytuacyjny/ doraźny do WCZK.   |  |
| <b>FAZA ODBUDOWY (PODMIOT KOORDYNUJĄCY)</b>  |  |
| Współdziałanie z Szefem ABW w zakresie usuwania skutków zdarzeń o charakterze terrorystycznym.   |  |

## 2. KOMENDA POWIATOWA POLICJI W GOŁDAPI

| <b>FAZA ZAPOBIEGANIA (PODMIOT WIODĄCY)</b>   | <b>PODSTAWY PRAWNE DZIAŁAŃ</b>  |
|--|---|
| Rozpoznanie operacyjne dotyczące obywateli polskich oraz cudzoziemców zamieszkałych na stałe lub przebywających czasowo na terenie podległym służbowo.   |   |
| Rozpoznanie operacyjne grup, organizacji i związków, co do których istnieje podejrzenie o działalność terrorystyczną oraz finansowanie takiej działalności w kraju lub poza jego granicami.  | <i>1) Ustawa z dnia 6 kwietnia 1990 r. o Policji (Dz. U. z 2020 r., poz. 360 z późn.zm.).</i>   |
| <b>FAZA PRZYGOTOWANIA (PODMIOT WIODĄCY)</b>  |   |
| Analiza zagrożeń rejonów i obiektów, ze szczególnym uwzględnieniem miejsc newralgicznych, w tym placówek dyplomatycznych i obiektów użytkowanych przez przedstawicielstwa innych państw.   | <i>2) Rozporządzenie Rady Ministrów z dnia 21 lipca 2016 r. w sprawie szczegółowych warunków i sposobu organizacji współdziałania oddziałów i pododdziałów Policji z oddziałami i pododdziałami Sił Zbrojnych Rzeczypospolitej Polskiej w przypadku wprowadzenia trzeciego lub czwartego stopnia alarmowego (Dz. U. z 2016 r. poz. 1087).</i> |
| Utrzymywanie ścisłego nadzoru nad specjalistycznymi uzbrojonymi formacjami ochronnymi, zwłaszcza wykonującymi zadania ochronne w obiektach produkcji i przechowywania niebezpiecznych substancji chemicznych, środków uzbrojenia i materiałów wybuchowych.   |   |
| <b>FAZA REAGOWANIA (PODMIOT WIODĄCY)</b>   |   |
| 1) Przyjęcie zgłoszenia o zagrożeniu terrorystycznym.<br>2) Dokonać analizy zdarzenia, w tym: oceny zagrożenia, prognozy jego dalszego rozwoju, sposobu pozyskiwania, gromadzenia, analizowania i wymiany informacji na potrzeby dowodzenia i współdziałania i na tej podstawie wypracować koncepcję działania.<br>3) Włączyć się do działań związanych z informowaniem i ostrzeganiem zagrożonej ludności.<br>4) Ustalić warianty współdziałania z służbami ratowniczymi w związku z zaistniałym zdarzeniem.<br>5) Na bieżąco opracowywać plany działania wynikające z rozwoju zagrożenia i potrzeby zabezpieczenia bezpieczeństwa i porządku w miejscu prowadzenia działań ratowniczych. | <i>3) Zarządzenie nr 36 komendanta głównego policji z dnia 14 listopada 2017 r. w sprawie zadań realizowanych przez Policję w sytuacjach kryzysowych.</i><br><br><i>4) Rozporządzenie Prezesa Rady Ministrów z dnia 25 lipca 2016 r. w sprawie zakresu przedsięwzięć</i>  |

- 6) wysłanie na miejsce zdarzenia funkcjonariuszy nieetatowej grupy rozpoznania minersko – pirotechnicznego (NGRMP).
- 7) Dokonanie przeszukania lub rozpoznania stanu zagrożenia i oceny sytuacji przez funkcjonariusza NGRMP.
- 8) Wydanie decyzji Komendanta Wojewódzkiego Policji o użyciu sekcji, zespołu minersko - pirotechnicznego Policji i wyznaczenie dowódcy akcji, operacji.
- 9) Nawiązanie współpracy z PCZK i GCZK – wyznaczenie osoby odpowiedzialnej za obieg informacji.
- 10) Zebranie wszelkich informacji na temat miejsca zdarzenia (specyfika terenu, trasy dojazdu i odjazdu, infrastruktura mediów miejskich – wodociągi, energetyka) – schemat graficzny, plany budynków, mapy topograficzne.
- 11) Wyznaczenie miejsc koncentracji sił odvodu oraz przysyłanych z innych jednostek (siły prewencyjne).
- 12) Praktyczne wprowadzenie procedur, algorytm postępowania.
- 13) Zabezpieczyć możliwość swobodnego działania podmiotów poza policyjnych.
- 14) Biorących udział w akcji ratunkowej poprzez m.in.: izolację terenu, umożliwienie swobody dojazdu i wyjazdu ekip ratowniczych, niedopuszczanie do zjawisk paniki, ochronę pozostawionego mienia oraz miejsc składowanego mienia porzuconego.
- 15) Zbilansowanie dostępnych sił i środków pod kątem niezbędnych potrzeb do prawidłowego zabezpieczenia miejsca zdarzenia, ewakuacji ludności, zabezpieczenia dróg dojazdu, pilotowania pojazdów służb medycznych i ratowniczych – określenie potrzeb w zakresie uzupełnienia stanów osobowych, sprzętu transportowego i łączności z innymi jednostkami.
- 16) Ochraniać punkty medyczne i miejsca zbiórek poszkodowanych, a także punkty pomocy humanitarnej.
- 17) Egzekwować zalecenia zawarte w ogłoszeniach i komunikatach kierującego działaniami ratowniczymi a także przepisy aktów prawnych z tym związanych wydane przez władze państwowe i lokalne.
- 18) Zebranie materiałów dowodowych.

#### FAZA ODBUDOWY (PODMIOT WIODĄCY)

Prowadzenie czynności procesowych.

*wykonywanych w poszczególnych stopniach alarmowych i stopniach alarmowych CRP (Dz. U. z 2016r. poz. 1101, z późn.zm.).*

*5) Zarządzenie nr 2 Ministra Spraw Wewnętrznych i Administracji z dnia 25 stycznia 2017 r. w sprawie sposobu opiniowania, wprowadzania, zmiany lub odwoływania stopni alarmowych i stopni alarmowych CRP przez ministra właściwego do spraw wewnętrznych oraz realizacji przedsięwzięć w ramach poszczególnych stopni alarmowych i stopni alarmowych CRP (niepublikowane).*

*6) Zarządzenie nr pf-18 Komendanta Głównego Policji z dnia 14 lipca 2015 r. w sprawie taktyki działań bojowych oraz taktyki działań minersko-pirotechnicznych (niepublikowane).*

*7) Zarządzenie nr 4 Komendanta Głównego Policji z dnia 26 marca 2002 r. w sprawie form i metod wykonywania negocjacji policyjnych.*

### 3. KOMENDA POWIATOWA PAŃSTWOWEJ STRAŻY POŻARNEJ W GOLDAPI

| FAZA ZAPOBIEGANIA   | PODSTAWY PRAWNE DZIAŁAŃ   |
|---|---|
| Brak działań.   |   |
| FAZA PRZYGOTOWANIA (PODMIOT WSPOMAGAJĄCY)   |   |
| Udział w przygotowaniu przez podmiot wiodący planów i procedur na wypadek wystąpienia zdarzeń terrorystycznych.   |   |
| Organizowanie i prowadzenie wspólnych ćwiczeń i treningów z siłami uczestniczącymi w procesie reagowania w zdarzeniach terrorystycznych.  |   |
| FAZA REAGOWANIA (PODMIOT WSPOMAGAJĄCY)  |   |
| <p><b>Zadania dla zmian dyżurujących w jednostkach KP PSP i OSP będących w KSRG:</b></p> <ul style="list-style-type: none"> <li>➤ postawienie w stan gotowości sił i środków KSRG i OSP,</li> <li>➤ w razie konieczności dysponowanie ww. sił i środków do działań mających na celu zabezpieczenie działań policji i pozostałych służb podczas zwalczania skutków ataków i przestępstw terrorystycznych,</li> <li>➤ organizowanie współdziałania ze wszystkimi siłami i środkami na miejscu prowadzenia akcji ratowniczej,</li> <li>➤ uzgadnianie z Policją oraz GDDKIA, RDW oraz ZDP organizację ruchu drogowego w rejonie prowadzenia działań antyterrorystycznych i ratowniczych, w tym dróg dojazdu sił ratowniczych, dróg ewentualnej ewakuacji ludności,</li> <li>➤ ustalanie z Policją stref zagrożonych i zabezpieczenie ich przed dostępem osób nieupoważnionych,</li> <li>➤ uczestniczyć w akcji prowadzenia ewentualnej ewakuacji ludności do punktów zbiórki,</li> <li>➤ ściśle współpracować z PCZK w zakresie prowadzenia działań antyterrorystycznych poprzez udział wyznaczonych osób w pracach PZZK,</li> <li>➤ współuczestniczą w oszacowywaniu strat powstałych w wyniku ataku terrorystycznego,</li> <li>➤ gromadzenie informacji na temat ewentualnej ilości ewakuowanej ludności (poszkodowanych) oraz miejsc rozlokowania /we współpracy z PCZK i GCZK,</li> <li>➤ przeprowadzenie analizy strat,</li> <li>➤ współudział w identyfikacji ofiar śmiertelnych ataków terrorystycznych.</li> </ul> <p><b>Zadania dla kierownictwa Komendy i Sztabu Akcji KP PSP:</b></p> <p>a) w zakresie działań ogólnych:</p> <ul style="list-style-type: none"> <li>➤ kierowanie akcją ratowniczą po wystąpieniu ataku terrorystycznego,</li> <li>➤ koordynowanie w razie konieczności działaniami związanymi z ewakuacją i rozlokowaniem ludności,</li> <li>➤ opracowywanie koncepcji działań oraz prognozowanie rozwoju sytuacji.</li> </ul> <p>b) w zakresie nadzoru nad specjalistycznymi czynnościami ratowniczymi:</p> <ul style="list-style-type: none"> <li>➤ nadzór nad realizacją szczegółowych procedur ratowniczych w zakresie: ratowania poszkodowanych, ewakuacji pasażerów i poszkodowanych,</li> <li>➤ organizowaniu punktów logistycznych, organizowaniu polowych punktów udzielania pierwszej pomocy.</li> </ul> | <p>1) Ustawa z dnia 24 sierpnia 1991 r. o ochronie przeciwpożarowej (Dz.U. z 2020r. poz. 961 z późn.zm.).</p> <p>2) Ustawa z dnia 24 sierpnia 1991 r. o PSP (Dz.U. z 2020r. poz. 1123 z późn.zm.).</p> <p>3) Rozporządzenie Ministra Spraw Wewnętrznych i Administracji z dnia 3 lipca 2017 r. w sprawie szczegółowej organizacji krajowego systemu ratowniczo-gaśniczego (Dz.U. z 2017r. poz. 1319 z późn.zm.).</p> <p>4) Rozporządzenie. MSWiA z dnia 4 lipca 1992 r. w sprawie zakresu i trybu korzystania z praw przez kierującego działaniami ratowniczymi. (Dz. U. z 1992r. Nr 54, poz. 259).</p> |
| FAZA ODBUDOWY   |   |

|  |  |
|--|--|
| Odtwarzanie gotowości operacyjnej sił i środków. |  |
|--|--|

#### 4. POZOSTAŁE PODMIOTY

|  |  |
|--|--|
| Realizacja zadań doraźnych zgodnie z decyzjami podjętymi na posiedzeniach PZZK - na podstawie decyzji Przewodniczącego PZZK. |  |
|--|--|

### I.2.15 Siatka bezpieczeństwa - **zwierzęta dziko żyjące wymagające interwencji człowieka**

#### UCZESTNICY

| UCZESTNIK PROCEDURY   | ROLA W PROCESIE REAGOWANIA KRYZYSOWEGO  | UWAGI |
|---|---|-------|
| Starosta Gołdapski<br>Wydział Starostwa Powiatowego w Gołdapi | Koordynowanie działań, reagowanie na prośby o wsparcie ze strony samorządów gminnych. |       |
| Burmistrz/Wójtowie  | Bezpośrednie kierowanie   |       |
| KP PSP, KPP, GDDKiA, ZDW, ZDP, PLW                            | Służby/institucje współdziałające   |       |

## ZADANIA REALIZOWANE PRZEZ UCZESTNIKÓW

### 1. STAROSTA GOŁDAPSKI, STAROSTWO POWIATOWE W GOŁDAPI

| FAZA REAGOWANIA (PODMIOT KOORDYNUJĄCY)   | PODSTAWY PRAWNE DZIAŁAŃ  |
|--|--|
| Przyjęcie zgłoszenia o zdarzeniu z udziałem dzikiej zwierzyny.   | <p>1) Ustawa z dnia 5 czerwca 1998 r. o samorządzie powiatowym (Dz. U. z 2020r., poz. 920).</p> <p>2) Ustawa z dnia 26 kwietnia 2007r. o zarządzaniu kryzysowym (Dz.U z 2020 r. poz. 1856 z późn.zm.).</p> <p>3) Zarządzenie Nr 4/2019 Starosty Goldapskiego z dnia 20 lutego 2019r. w sprawie zasad i trybu informowania Starosty Goldapskiego o zdarzeniach kryzysowych występujących na terenie Powiatu Goldapskiego.</p> |
| Przekazanie informacji do Gminnego Centrum Zarządzania Kryzysowego.  |  |
| <b>Przypadek wystąpienia zdarzenia z udziałem dzikiej zwierzyny na obszarze powiatu ( dwóch gmin)</b>  |  |
| Ocena sytuacji na podstawie cyklicznych meldunków z GCZK, posiedzenia doraźne PZZK w celu oceny bieżącej sytuacji (wg potrzeb i wytycznych Przewodniczącego PZZK). |  |
| Ocena sytuacji w terenie przez Przewodniczącego PZZK (w miarę potrzeb).  |  |

### 2. KOMENDA POWIATOWA PAŃSTWOWEJ STRAŻY POŻARNEJ W GOŁDAPI

| FAZA ZAPOBIEGANIA  | PODSTAWY PRAWNE DZIAŁAŃ  |
|--------------------|--|
| Brak działań.      | <p>1) Ustawa z dnia 24 sierpnia 1991 r. o ochronie przeciwpożarowej (t. j. Dz. U. z 2020r. poz. 961 z późn.zm.).</p> <p>2) Ustawa z dnia 24 sierpnia 1991r. o PSP (Dz. U. z 2020r., poz. 1123 z późn.zm.).</p> <p>3) Rozporządzenie Ministra Spraw Wewnętrznych i Administracji z dnia 3 lipca 2017 r. w sprawie</p> |
| FAZA PRZYGOTOWANIA |  |
| Brak działań.      |  |



|   |   |
|---|---|
|   | szczegółowej organizacji krajowego systemu ratowniczo-gaśniczego (Dz. U. z 2017r., poz. 1319 z późn.zm)   |
| <b>FAZA REAGOWANIA (PODMIOT WSPOMAGAJĄCY)</b>   | 4) Rozporządzenie. MSWiA z dnia 4 lipca 1992 r. w sprawie zakresu i trybu korzystania z praw przez kierującego działaniami ratowniczymi. (Dz. U. z 1992r. Nr 54, poz. 259). |
| <b>Zadania dla zmian dyżurujących w jednostkach KP PSP:</b>   |   |
| <ol style="list-style-type: none"> <li>1) postawienie w stan gotowości sił i środków KSRG,</li> <li>2) w razie konieczności dysponowanie ww. sił i środków do działań,</li> <li>3) nawiązanie współpracy z instytucjami oraz podmiotami nie ratowniczymi na bazie porozumień,</li> <li>4) współuczestniczyć w akcji alarmowania i powiadamiania o zagrożeniu;</li> <li>5) organizowanie współdziałania ze wszystkimi siłami i środkami na miejscu prowadzenia akcji ratowniczej;</li> <li>6) uzgadnianie z Policją oraz ZDP organizacji ruchu drogowego w rejonie prowadzenia działań ratowniczych, w tym dróg dojazdu sił ratowniczych, dróg ewentualnej ewakuacji ludzi i mienia;</li> <li>7) ściśle współpracować z PCZK w zakresie prowadzenia działań ratowniczych poprzez udział wyznaczonych osób w pracach PZZK;</li> <li>8) zabezpieczyć działanie pozostałych służb ratowniczych w przypadku wystąpienia utrudnień w przejeździe dróg.</li> <li>9) w zakresie działań ogólnych- kierowanie działaniem ratowniczym.</li> </ol> |   |

### 3. KOMENDA POWIATOWA POLICJI W GOŁDAPI

| FAZA ZAPOBIEGANIA  | PODSTAWY PRAWNE DZIAŁAŃ   |
|--------------------|---|
| Brak działań.      | 1) Ustawa z dnia 6 kwietnia 1990 r. o Policji (Dz. U. z 2020 r. poz. 360 ze zm.).               |
| FAZA PRZYGOTOWANIA |   |
| Brak działań.      | 2) Ustawa z dnia 26 kwietnia 2007r. o zarządzaniu kryzysowym (Dz.U. z 2020 r. 1856 z późn.zm.). |

### FAZA REAGOWANIA (PODMIOT WSPOMAGAJĄCY)

Nawiązanie współdziałania ze sztabem kryzysowym PSP i Gołdapskim PCZK.

Prowadzenie działań Policji na terenach objętych zdarzeniem polegającym m.in. na:

- 1) stałe monitorowanie stanu przejezdności szlaków komunikacyjnych oraz rejonów potencjalnych zagrożeń dla ludności;
- 2) nawiązanie współpracy i wymiana informacji z organem administracji publicznej i innymi instytucjami, właściwymi do działań w sytuacjach zwalczania skutków zagrożeń;
- 3) ułatwianie – poprzez informowanie o dogodnych objazdach oraz pilotowanie – przejazdów specjalistycznych służb interwencyjnych i ratowniczych,
- 4) organizowanie objazdów, kierowanie ruchem na skrzyżowaniach dróg publicznych oraz informowanie kierowców i mieszkańców – poprzez lokalne media - o istniejących objazdach i rzeczywistych zagrożeniach dla życia i zdrowia ludzi oraz faktycznych utrudnieniach w komunikacji;
- 5) natychmiastowe reagowanie na wypadki i kolizje w transporcie, w celu zmniejszenia utrudnień na szlakach komunikacyjnych;
- 6) egzekwowanie wydanych przez właściwe instytucje decyzji, co do przemieszczania się pojazdów po drogach publicznych, w tym pojazdów ciężarowych, poprzez kierowanie ich na odpowiednio przygotowane parkingi wzdłuż głównych ciągów komunikacyjnych.

3) Porozumienie między Komendantem Głównym Państwowej Straży Pożarnej a Komendantem Głównym Policji z dnia 12 czerwca 2001 roku o współdziałaniu Państwowej Straży Pożarnej i Policji.

4) Rozporządzenie Ministra Spraw Wewnętrznych i Administracji z dnia 29 sierpnia 2001 r. w sprawie sposobu udzielania przez Policję lub Straż Graniczną pomocy lub asysty organowi egzekucyjnemu i egzekutorowi przy wykonywaniu czynności egzekucyjnych (Dz.U. z 2001 r. poz. 1106).

5) Zarządzenie nr 36 Komendanta Głównego Policji z dnia 14 listopada 2017r. w sprawie zadań realizowanych przez Policję w sytuacjach kryzysowych.

### FAZA ODBUDOWY

Brak działań.

#### 4. ZARZĄDCY DRÓG

| FAZA ZAPOBIEGANIA   | PODSTAWY PRAWNE DZIAŁAŃ   |
|---|---|
| Brak działań.   | <p>1) Ustawa z dnia 26 kwietnia 2007 o zarządzaniu kryzysowym (Dz.U. z 2020 r. poz. 1856)</p> <p>2) Zarządzenie Nr 4/2019 Starosty Goldapskiego z dnia 20 lutego 2019r. w sprawie zasad i trybu informowania Starosty Goldapskiego o zdarzeniach kryzysowych występujących na terenie Powiatu Goldapskiego.</p> |
| FAZA PRZYGOTOWANIA (PODMIOT WSPOMAGAJĄCY)   |   |
| Nadzór nad szlakami komunikacyjnymi. Wykonywanie czynności utrzymujących infrastrukturę na właściwym poziomie.  |   |
| FAZA REAGOWANIA (PODMIOT WSPOMAGAJĄCY)  |   |
| Realizacja przez Zarządców Dróg procedury utrzymania dróg zgodnie z przyjętymi standardami na obszarze powiatu. |   |
| Zlokalizowanie miejsc newralgicznych na drodze krajowej, wojewódzkiej i powiatowej oraz ich zabezpieczenie.     |   |
| Zorganizowanie wspólnie z Policją objazdów miejsc i rejonów dotkniętych zdarzeniem.                             |   |
| Wystawić wspólnie z Policją regulację ruchu na drogach.   |   |
| FAZA ODBUDOWY   |   |
| Brak działań.   |   |

### **I.3 Zestawienie sił i środków planowanych do wykorzystania w sytuacjach kryzysowych**

#### **Siły i środki Starosty Goldapskiego:**

- Siły i środki Powiatowej Komendy Państwowej Straży Pożarnej – dysponowane na podstawie Powiatowego Planu Ratowniczego.
- Siły i środki Komendy Powiatowej Policji - dysponowane na podstawie procedur Policji.
- Siły i środki podległych komórek, jednostek organizacyjnych, służb i straży.
- Sprzęt zgromadzony w magazynach przeciwpowodziowych i OC.

W przypadku wyczerpania sił lub środków dostępnych w powiecie istnieje możliwość skorzystania z pomocy powiatów ościennych jak również wsparcie ze strony Wojewody Warmińsko- Mazurskiego.

#### **- Środki finansowe:**

- stanowiące rezerwę celową powiatu – na podstawie art. 26 ust. 4 ustawy z dnia 26 kwietnia 2007 r. o zarządzaniu kryzysowym (Dz. U. z 2020r., poz. 1856);
- występujące w budżetach powiatowych inspekcji, służb i straży.

**UWAGA:** Dane liczbowe zawarte w niniejszych zestawieniach podlegają corocznej aktualizacji – w ramach aktualizacji całego Planu.

## 1. Siły i środki Komendy Powiatowej Państwowej Straży Pożarnej w Gołdapi

| SIŁY I ŚRODKI  | MOŻLIWOŚĆ WYKORZYSTANIA  |
|--|--|
| <p>Powiatowe struktury krajowego systemu ratowniczo – gaśniczego kierowane przez Starostę Gołdapskiego tworzą pododdziały Państwowej Straży Pożarnej podporządkowane Komendzie Powiatowej Państwowej Straży Pożarnej w Gołdapi. W systemie działa jednostka ratowniczo-gaśnicza Komendy Powiatowej Państwowej Straży Pożarnej oraz 14 jednostek Ochotniczej Straży Pożarnej, 5 z nich jest włączonych do Krajowego Systemu Ratowniczo- Gaśniczego:</p> <ul style="list-style-type: none"> <li>- OSP Grabowo,</li> <li>- OSP Górne,</li> <li>- OSP Banie Mazurskie,</li> <li>- OSP Dubeninki,</li> <li>- OSP Żytkiejmy.</li> </ul> <p>Komenda Powiatowa PSP zatrudnia 46 pracowników mundurowych i ma na wyposażeniu 13 pojazdów:</p> <ul style="list-style-type: none"> <li>- Star 200, Scania, Star 1466, IVECO, Man, Reno Trafic, Nissan Terrano, Ford Ranger - 2 szt., Reno Kango, Reno Megane, Volkswagen Bora, Quad.</li> </ul> | <p>Powiatowe struktury systemu ratowniczo-gaśniczego przygotowane są do realizacji zadań z zakresu ratownictwa technicznego, gaszenia pożarów i walki z klęskami żywiołowymi.</p> <p>W ograniczonym stopniu realizuje zadania z zakresu ratownictwa medycznego i chemiczno - ekologicznego. W przypadku wyczerpania ograniczonych możliwości, na polecenie Komendanta Wojewódzkiego PSP, system może być wzmocniony jednostkami KSRG z powiatów sąsiednich, a także elementami obwodów wojewódzkich.</p> <p>KP PSP w Gołdapi posiada m.in.: 2 szt. chemicznych ubrań gazoszczelnych chroniących przed substancjami chemicznymi w formie gazów, par, cieczy i drobnych cząstek stałych.</p> <p>KP PSP w Gołdapi ma podpisane umowy z prywatnymi przedsiębiorcami dot. współdziałania w akcjach ratowniczo-gaśniczych na obszarze powiatu gołdapskiego w zakresie: usług dźwigowych (do dyspozycji są pojazdy o parametrach udźwigu: 33t i 40t) oraz w zakresie dostarczania materiałów (wapno workowane, piach, żwir) i pojazdów do ich transportu.</p> |

## 2. Siły i środki jednostek OSP z terenu Powiatu Gołdapskiego

| SIŁY I ŚRODKI  | MOŻLIWOŚĆ WYKORZYSTANIA   |
|--|---|
| <p>Na terenie Powiatu Gołdapskiego jest 9 jednostek OSP, które nie są włączone do krajowego systemu ratowniczo-gaśniczego (KRSG). Każda z tych jednostek wyposażona jest w samochody:</p> <p>1) OSP w Gminie Gołdap:<br/>           - OSP Dunajek- Peugeot Boxer 335, Jelcz 315;</p> <p>2) OSP w Gminie Banie Mazurskie:<br/>           - OSP Grodzisko- Star 244, pompa pływająca,<br/>           - OSP Lisy-Star 200,<br/>           - OSP Surminy, - Lublin, Żuk,<br/>           - OSP Żabin - Star 244;</p> <p>3) OSP w Gminie Dubeninki:<br/>           - OSP Błąkały ,<br/>           - OSP Cisówek,<br/>           - OSP Czarne,<br/>           - OSP Pluszkiejmy- Volkswagen T4.</p> | <p>Poprzez szkolenia oraz system nadzoru prowadzony przez Komendę Powiatową PSP stany osobowe są gotowe do:</p> <ul style="list-style-type: none"> <li>- analizy rozwoju pożaru w lesie, obiektach mieszkalnych, użyteczności publicznej i innych obiektów,</li> <li>- ratownictwa technicznego (wypadki komunikacyjne itp.),</li> <li>- podstawowych czynności ratownictwa chemicznego i ekologicznego,</li> <li>- bezpieczeństwa prowadzenia działań ratowniczych.</li> </ul> <p>Ponadto członkowie OSP zdobyli praktyczne umiejętności z:</p> <ul style="list-style-type: none"> <li>- eksploatacji aparatów izolujących drogi oddechowe,</li> <li>- obsługi drabin i ich stawianie w różnych warunkach terenowych,</li> <li>- eksploatacji sprzętu silnikowego i pozostałego znajdującego się w jednostkach OSP.</li> </ul> |

## 4. Siły i środki Policji

| SIŁY I ŚRODKI  | MOŻLIWOŚĆ WYKORZYSTANIA  |
|--|--|
| <p>Wiodącą służbą w zakresie utrzymania porządku publicznego i bezpieczeństwa obywateli jest Policja.</p> <p>Komendant Powiatowy dysponuje następującymi siłami i środkami:</p> <ul style="list-style-type: none"> <li>- 54 funkcjonariuszy,</li> <li>- 15 pojazdów do przemieszczania, w tym 2 quady i 1 łódź.</li> </ul> | <p>Siły i środki Komendy Powiatowej Policji w Gołdapi uczestniczą we wszystkich akcjach:</p> <ul style="list-style-type: none"> <li>- profilaktycznych, prewencyjnych, ratunkowych.</li> </ul> <p>Komendant Powiatowy Policji dysponuje siłami w zakresie:</p> <ul style="list-style-type: none"> <li>- patroli prewencyjnych,</li> <li>- przestępstw gospodarczych.</li> </ul> <p>Miasto Gołdap jest monitorowane przez 16 kamer (monitory w UM Gołdap).</p> <p>Istotnym elementem utrzymania bezpieczeństwa jest Straż Miejska</p> |

|  |  |
|--|--|
|  | <p>w Gołdapi.<br/>W przypadku wyczerpania możliwości na polecenie Komendanta Wojewódzkiego Policji mogą być skierowane dodatkowe oddziały prewencji.</p> |
|--|--|

| SIŁY I ŚRODKI  | MOŻLIWOŚĆ WYKORZYSTANIA  |
|--|--|
| <p>Na terenie Powiatu znajduje się jedna placówka leczenia szpitalnego jako spółka prawa handlowego.<br/>Szpital posiada:</p> <ul style="list-style-type: none"> <li>- oddziałów szpitalnych – 4</li> <li>- liczba łóżek- 66</li> <li>- karetki transportowe,</li> <li>- zespół ratownictwa medycznego.</li> </ul> <p>Szpital posiada agregat prądowórczy- Typu Wola 24 ZPP-16 H6-25ZPP-16H6, własną centralę telefoniczną. W określonych procedurach jest przygotowany do rozwinięcia ZMSz wg określonych dokumentów. Powiatową strukturę systemu opieki zdrowotnej w zakresie Państwowej Opieki Zdrowotnej świadczy również 12 niepublicznych ZOZ w gminach:</p> <ul style="list-style-type: none"> <li>- Gołdap funkcjonuje 10 Zakładów Opieki Zdrowotnej,</li> <li>- Banie Mazurskie funkcjonuje jeden Zakład Opieki Zdrowotnej,</li> <li>- Dubeninki funkcjonuje jeden Zakład Opieki Zdrowotnej.</li> </ul> | <p>Główną jednostką powiatowego systemu ochrony zdrowia jest Szpital w Gołdapi sp. z o. o., który spełnia wymogi jak również standardy ustawowe przez MZiOS oraz NFZ.<br/>Szpital posiada:</p> <ul style="list-style-type: none"> <li>- oddział chirurgii jednego dnia- 8 łóżek,</li> <li>- oddział chorób wewnętrznych- 40 łóżek,</li> <li>- oddział ginekologiczny jednego dnia -4 łóżka,</li> <li>- oddział dziecięcy- 14 łóżek,</li> <li>- pracownie RTG w tym tomograf komputerowy,</li> <li>- laboratorium analityczne.</li> </ul> <p>W sytuacjach zagrożenia życia wyższych procedur leczniczych pacjenci przewożeni są do szpitali powiatów ościennych (Ełk, Olecko, Giżycko) lub do Wojewódzkiego Szpitala w Olsztynie.</p> |

## 6. Siły i środki Zarządu Dróg Powiatowych w Gołdapi

| SIŁY I ŚRODKI   | MOŻLIWOŚĆ WYKORZYSTANIA   |
|---|---|
| <p>Na terenie Powiatu drogami administrują:</p> <ol style="list-style-type: none"><li>1. Rejon Dróg Krajowych (Gołdap-Kowale Oleckie 65),</li><li>2. Rejon Dróg Wojewódzkich RDW Olecko (Gołdap -Żytkiejmy 651, Gołdap-Węgorzewo 650),</li><li>3. Urząd Miejski w Gołdapi,</li><li>4. Urząd Gminy w Baniach Mazurskich,</li><li>5. Urząd Gminy w Dubeninkach,</li><li>6. Zarząd Dróg Powiatowych.</li></ol> <p>Do utrzymania dróg na bieżąco oraz użycia w sytuacjach kryzysowych i nadzwyczajnych do usuwania powalonych drzew ZDP posiada następujący sprzęt:</p> <ul style="list-style-type: none"><li>-samochód ciężarowy Kamaz,</li><li>-samochód ciężarowy STAR 244,</li><li>- koparko-ładowarka KOMATSU,</li><li>- dwie równiarki drogowe,</li><li>- ciągniki,</li><li>-samochód specjalistyczny Unimog U1700.</li></ul> | <p>Organizacja pracy ZDP w okresie zimowym:</p> <ul style="list-style-type: none"><li>- kierujący akcją zimową rozpoczynają pracę o godzinie 4.00 rano,</li><li>-wykonują objazd wybranych odcinków dróg w celu zadysponowania odpowiedniego sprzętu,</li><li>- wydają stosowne dyspozycje kierowcom, którzy również rozpoczynają pracę o 4.00,</li><li>- sporządzają wymaganą dokumentację,</li><li>- kontrolują na bieżąco pracujące jednostki sprzętowe,</li><li>- zdobywają dodatkowe informacje o stanie dróg z PKS, Straży Granicznej, Policji, przedstawicieli gmin,</li><li>- do godziny 7.30 w dni robocze informują Zarząd o bieżącej sytuacji na drogach, pracującym sprzęcie, utrudnieniach itp. w celu przygotowania informacji dla powiatu.</li></ul> |



## 7. Siły i środki Powiatowej Stacji Sanitarno-Epidemiologicznej w Goldapi

| SIŁY I ŚRODKI   | MOŻLIWOŚĆ WYKORZYSTANIA   |
|---|---|
| <p>W skład Powiatowej Stacji wchodzi następujące komórki organizacyjne:</p> <ol style="list-style-type: none"><li>1. Sekcja Higieny Komunalnej,</li><li>2. Sekcja Higieny Żywności, Żywienia i Przedmiotów Użytku,</li><li>3. Sekcja Epidemiologii,</li><li>4. Samodzielne stanowisko d/s Higieny Dzieci i Młodzieży,</li><li>5. Samodzielne stanowisko d/s Zapobiegawczego Nadzoru Sanitarnego,</li><li>6. Samodzielne stanowisko d/s Higieny Pracy,</li><li>7. Samodzielne stanowisko d/s Promocji Zdrowia i Oświaty Zdrowotnej.</li></ol> <p>Zatrudnionych razem 16 pracowników.</p> | <p>Każdego roku pracownicy Państwowej Inspekcji Sanitarnej opracowują, wdrażają i kontrolują programy zapobiegania i zwalczania chorób zakaźnych i pasożytniczych. Prowadzą też nadzór nad planowaniem i wykonaniem szczepień ochronnych, które stanowią jedną z najskuteczniejszych form zapobiegania wielu chorobom zakaźnym.</p> |

## 8. Siły i środki Powiatowego Inspektora Nadzoru Budowlanego w Olecku

| SIŁY I ŚRODKI  | MOŻLIWOŚĆ WYKORZYSTANIA  |
|--|--|
| <p>Postępowanie wyjaśniające w sprawie przyczyn katastrofy budowlanej prowadzi właściwy organ nadzoru budowlanego - w powiecie Powiatowy Inspektor Nadzoru Budowlanego w Olecku.</p> <p>Po otrzymaniu zawiadomienia o katastrofie budowlanej jest on zobowiązany do:</p> <ul style="list-style-type: none"><li>- niezwłocznego powołania komisji w celu ustalenia przyczyn i okoliczności katastrofy oraz zakresem czynności niezbędnych do likwidacji zagrożenia bezpieczeństwa ludzi i mienia.</li><li>- niezwłoczne zawiadomienie o katastrofie budowlanej właściwy organ nadzoru budowlanego wyższego stopnia oraz Głównego Inspektora Budowlanego.</li></ul> <p>Organizatorem oraz bazą przy katastrofie budowlanej jest Państwowa Straż Pożarna z całym zapleczem kadrowym, sprzętem i logistyką Komendy Powiatowej i Ochotniczej Straży Pożarnej.</p> | <p>Powiatowy Inspektor Nadzoru Budowlanego nakazuje właścicielowi lub zarządcy w drodze decyzji zabezpieczenia miejsca katastrofy budowlanej obiektu budowlanego, który uległ katastrofie uporządkowanie terenu lub wykonanie innych niezbędnych czynności i robót budowlanych.</p> <p>W okolicznościach uzależnionych wyższą koniecznością straż i kierujący akcją ratowniczą ma prawo zarządzić:</p> <ul style="list-style-type: none"><li>- ewakuację ludzi i mienia z terenu objętego akcją ratowniczą,</li><li>- konieczność prac wyburzeniowych i rozbiórkowych,</li><li>- udostępnienie pojazdów, środków i przedmiotów do akcji ratowniczej.</li></ul> <p>Strażacy biorący udział w akcji ratowniczej mają prawo do korzystania z:</p> <ul style="list-style-type: none"><li>- dróg, gruntów i zbiorników wodnych państwowych, komunalnych i prywatnych,</li><li>- komunalnych i prywatnych ujęć wodnych i środków gaśniczych.</li></ul> |

## 9. Siły i środki Powiatowego Inspektoratu Weterynarii w Gołdapi

| SIŁY I ŚRODKI  | MOŻLIWOŚĆ WYKORZYSTANIA   |
|--|---|
| <p>Odpowiedzialność za zwalczanie zagrożeń epizootycznych w powiecie spoczywa na Powiatowym Lekarzu Weterynarii. Odpowiada on za nadzór i koordynację akcji oraz zapewnienie jednolitych środków kontroli w przypadku wybuchu choroby na obszarze Powiatu.</p> <p>Powiatowy Lekarz Weterynarii w zakresie wykonywania swoich obowiązków jest wspierany przez pracowników Powiatowej Inspekcji Weterynarii.</p> <p>Za koordynację akcji oraz współudział innych inspekcji i służb w przypadku wybuchu epidemii odpowiada Starosta Gołdapski.</p> <p>Po potwierdzeniu zagrożenia Starosta aktywizuje Powiatowy Zespół Zarządzania Kryzysowego (PZZK) w skład niego wchodzi Powiatowy Lekarz Weterynarii a przy Powiatowym Lekarzu Weterynarii jest rozwijany Powiatowy Zespół Kryzysowy (PZK).</p> | <p>Powiatowa Inspekcja Weterynaryjna zapobiega i jest niezwłocznie (w ciągu 24 godzin) przystąpić do zwalczania chorób zakaźnych zwierząt a ponadto bada na bieżąco zwierzęta rzeźne. Jest przygotowana do realizacji zadań w zakresie zapobiegania i zwalczania chorób zakaźnych będących w wykazie.</p> <p>Za kierowanie strategiom zwalczania choroby w trakcie wybuchu choroby odpowiedzialna jest centralna jednostka decyzyjna. Za zarządzanie i kierowanie akcją oraz zapewnienie odpowiednich środków kontroli w przypadku wybuchu epidemii odpowiada Główny Inspektorat Weterynarii. Na terenie województwa kanałem decyzyjnym jest Wojewódzki Lekarz Weterynarii.</p> |

## 10. Siły i środki Powiatowego Centrum Pomocy Rodzinie w Gołdapi

| SIŁY I ŚRODKI   | MOŻLIWOŚĆ WYKORZYSTANIA   |
|---|---|
| <p>Na terenie Powiatu pomoc społeczną zapewniają:</p> <ul style="list-style-type: none"><li>- Powiatowe Centrum Pomocy Rodzinie,</li><li>- Środowiskowy Dom Samopomocy w Gołdapi (korzysta 12 osób),</li><li>- Dom św. Faustyny „Nie lękajcie się” (30 miejsc),</li><li>- Zespół Placówek Edukacyjno -Wychowawczych,</li><li>- Poradnia Psychologiczno -Pedagogiczna,</li><li>- Ośrodek Pomocy Społecznej w Gołdapi</li><li>- Gminne Ośrodki Pomocy Społecznej w Baniach Mazurskich i Dubenikach.</li></ul> | <p>Do zadań Gminnych Ośrodków Pomocy Społecznej (OPS, GOPS) należy zapewnienie opieki osobom tego potrzebującym m.in. w zakresie:</p> <ul style="list-style-type: none"><li>- pożywienia,</li><li>- noclegu,</li><li>- kierowania do domów opieki społecznej,</li><li>- dożywiania dzieci,</li><li>- świadczenia usług w miejscu zamieszkania i inne.</li></ul> <p>Powiatowe Centrum Pomocy Rodzinie do zadań należy m.in.:</p> <ul style="list-style-type: none"><li>prowadzenie rodzin zastępczych, wydanie orzeczeń o niepełnosprawności, oraz rozdysponowanie środków otrzymanych z Państwowego Funduszu Rehabilitacji Osób Niepełnosprawnych (PFRON) itp.</li></ul> <p>W razie zagrożenia pomoc społeczna sprawuje opiekę nad osobami tego wymagającymi w zakresie materialno - bytowym i psychologicznym.</p> |

**11. Siły i środki przewidziane do udziału prowadzenia akcji przeciwpowodziowych na terenie powiatu goldapskiego**

| L.p. | Jednostka organizacyjna                               | Siły do udziału w akcji p. powodziowej | Środki transportu                                  |          |           | Inne | Uwagi  |
|------|---|--|--|----------|-----------|------|--|
|      |   |  | Samochody osobowe / z urządzeniami nagłaśniającymi | autobusy | ciężarowe |      |  |
| 1    | 2   | 3                                      | 4  | 5        | 6         | 7    | 8  |
| 1.   | Starostwo Powiatowe i jednostki organizacyjne powiatu | 21                                     | -  | -        | 2         | 7    | Dotyczy:<br>Zarządu Dróg Powiatowych w Goldapi                               |
| 2.   | Gminy i jednostki organizacyjne gminy                 | 6                                      | -  | 5        | -         | -    | 1 Autosan - 45 miejsc<br>1 Żaczek - 24 miejsca<br>(autobusy w gm. Dubeninki) |
| 3.   | Ochotnicza Straż Pożarna                              | 200                                    | 6  | -        | 17        | 5    | 2 jednostki OSP posiadają na swoim wyposażeniu megafony                      |
| 4.   | Inne  | -                                      | -  | -        | -         | -    | -  |
| 5.   | Razem:  | 227                                    | 6  | 5        | 19        | 12   |  |

## **I.4 Zadania określone planami działań krótkoterminowych**

### **Ochrona powietrza.**

Podstawowym dokumentem wskazującym na konieczność wykonania programu ochrony powietrza w zakresie jakości powietrza, jest opracowana przez Warmińsko - Mazurski Wojewódzki Inspektorat Ochrony Środowiska roczna ocena poziomów substancji w powietrzu w danej strefie w województwie za poprzedni rok. WIOŚ na bieżąco monitoruje jakość powietrza w zakresie pyłu zawieszonego PM10 i pyłu zawieszonego PM 2,5 w strefie warmińsko - mazurskiej. Program ochrony powietrza koncentruje się na istotnych powodach występowania przekroczeń zanieczyszczeń powietrza oraz na znalezieniu skutecznych i możliwych do zrealizowania działań, których wdrożenie spowoduje obniżenie poziomu zanieczyszczeń, co najmniej do poziomu docelowego. Głównym celem sporządzenia programu ochrony powietrza, którego integralną część stanowi plan działań krótkookresowych, jest przywrócenie naruszonych standardów jakości powietrza w zakresie zanieczyszczeń.

Ochrona powietrza polega na zapewnieniu jak najlepszej jego jakości, w szczególności poprzez:

- 1) utrzymanie poziomów substancji w powietrzu poniżej dopuszczalnych dla nich poziomów lub co najmniej na tych poziomach;
- 2) zmniejszanie poziomów substancji w powietrzu co najmniej dopuszczalnych, gdy nie są one dotrzymane;
- 3) zmniejszanie i utrzymanie poziomów substancji w powietrzu poniżej poziomów docelowych albo poziomów celów długoterminowych lub co najmniej na tych poziomach.

### **Zaliczenie obszaru powiatu gołdapskiego do strefy oceny jakości powietrza.**

W związku z Rozporządzeniem Ministra Środowiska z dnia 2 sierpnia 2012r. w sprawie stref, w których dokonuje się oceny jakości powietrza (Dz. U. z 2012r., poz. 1031), obszar województwa warmińsko - mazurskiego podzielony został na strefy, w których WIOŚ dokonuje oceny jakości powietrza. Zgodnie z podziałem obszar powiatu gołdapskiego usytuowany został w strefie warmińsko - mazurskiej.

- nazwa strefy - warmińsko - mazurska
- kod strefy - PL2803

Ocenę przeprowadzono oddzielnie dla każdego zanieczyszczenia z uwzględnieniem dwóch grup kryteriów:

- 1) ze względu na ochronę zdrowia ludzi, dla substancji: benzen, dwutlenek siarki, dwutlenek azotu, ozon, tlenek węgla, pył PM10, pył PM2.5 oraz kadm, nikiel, ołów, arsen i benzo(a)piren w pyłe zawieszonym PM10.
- 2) ze względu na ochronę roślin dla substancji: dwutlenek siarki, tlenek azotu, ozon.

Klasa wynikowa strefy dla każdego zanieczyszczenia odpowiada klasyfikacji na podstawie najmniej korzystnych wyników badań w strefie. **Oznaczenie klas przyjęto wg. instrukcji GIOŚ:**

**A** - jeżeli stężenie zanieczyszczenia na terenie strefy nie przekraczają odpowiednio poziomów dopuszczalnych, poziomów docelowych;

**B** - jeżeli stężenia zanieczyszczeń na terenie strefy przekraczają poziomy dopuszczalne lecz nie przekraczają poziomów dopuszczalnych powiększonych o margines tolerancji (tylko w przypadku oceny jakości powietrza pod kątem pyłu zawieszonego PM2,5);

**C** - jeżeli stężenie zanieczyszczeń na terenie strefy przekraczają poziomy dopuszczalne powiększone o margines tolerancji, w przypadku gdy margines tolerancji nie jest określony - poziomy dopuszczalne, poziomy docelowe;

**D1** - jeżeli stężenie zanieczyszczenia ozonem na terenie strefy nie przekracza poziomu celu długoterminowego;

**D2** - jeżeli stężenia zanieczyszczenia ozonem na terenie strefy przekracza poziom celu długoterminowego.

Szczegółowe dane dotyczące skażeń powietrza zawarte są w **Wytycznych dla wojewódzkich inspektorów ochrony środowiska do określenia ryzyka przekroczeń poziomów dopuszczalnych, docelowych lub alarmowych zanieczyszczeń w powietrzu raz przekazania informacji o stwierdzonym ryzyku przekroczenia lub przekroczeniu tych poziomów** wydanych przez Generalny Inspektorat Ochrony Środowiska.

**Zgodnie z art. 19 ust. 1 ustawy z dnia 20 lipca 2018 r. o zmianie ustawy o Inspekcji Ochrony Środowiska (Dz.U. 2018, poz. 1479), z dniem 1 stycznia 2019 r.** pracownicy wydziałów i działów monitoringu środowiska oraz laboratoriów wojewódzkich inspektoratów ochrony środowiska, a także pracownicy innych komórek organizacyjnych wojewódzkich inspektoratów ochrony środowiska, do których obowiązków należy wykonywanie zadań na rzecz wydziałów i działów monitoringu środowiska oraz laboratoriów stają się pracownikami Głównego Inspektoratu Ochrony Środowiska.

## **Organizacja realizacji zadań planu działań krótkoterminowych.**

W przypadku **ryzyka wystąpienia przekroczenia** lub **wystąpienia przekroczenia** poziomu dopuszczalnego lub docelowego substancji w powietrzu Warmińsko-Mazurski Wojewódzki Inspektor Ochrony Środowiska w dniu powzięcia takiej informacji bezzwłocznie przekazuje ją:

### **Alert poziomu I i II**

Wykaz powiadamianych instytucji (telefonicznie i mailowo);

a) przez Warmińsko - Mazurskiego Wojewódzkiego Inspektora Ochrony Środowiska:

- Warmińsko - Mazurskim Zespół Zarządzania Kryzysowego,
- Warmińsko - Mazurski Zarząd Województwa,

b) przez Warmińsko - Mazurski Wojewódzki Zespół Zarządzania Kryzysowego:

- właściwy Powiatowy Zespół Zarządzania Kryzysowego,

c) przez Powiatowy Zespół Zarządzania Kryzysowego:

- właściwy Gminny Zespół Zarządzania Kryzysowego.

### **Alert poziomu III i IV**

Wykaz powiadamianych instytucji (telefonicznie i mailowo);

a) przez Warmińsko - Mazurskiego Wojewódzkiego Inspektora Ochrony Środowiska:

- Warmińsko - Mazurskim Zespół Zarządzania Kryzysowego,
- Warmińsko - Mazurski Zarząd Województwa,

b) przez Warmińsko - Mazurski Wojewódzki Zespół Zarządzania Kryzysowego:

- właściwy Powiatowy Zespół Zarządzania Kryzysowego,

c) przez Powiatowy Zespół Zarządzania Kryzysowego:

- właściwy Gminny Zespół Zarządzania Kryzysowego.

d) przez Gminny Zespół Zarządzania Kryzysowego:

- właściwy wójt (burmistrz),



- lokalne media,
- lokalne służby ratownicze, szpital, szkoły,
- podmioty i instytucje zobowiązane do podjęcia działań,
- społeczeństwo.

**System informowania społeczeństwa opiera się na czterech poziomach alertów:**

**Poziom I**– ryzyko wystąpienia sytuacji przekroczenia poziomu dopuszczalnego pyłu zawieszonego PM10 lub pyłu zawieszonego PM2,5, wraz z obszarem tego przekroczenia oraz przewidywanym czasem trwania oraz o ustąpieniu tego ryzyka;

**Poziom II**–wystąpienie sytuacji przekroczenia poziomu dopuszczalnego pyłu zawieszonego PM10 lub pyłu zawieszonego PM2,5, wraz z obszarem tego przekroczenia oraz przewidywanym czasie trwania;

**Poziom III**–wystąpienie poziomu informowania pyłu zawieszonego PM10, wraz z obszarem tego przekroczenia oraz przewidywanym czasem trwania oraz o ustąpieniu przekroczenia (spadku stężeń poniżej poziomu informowania);

**Poziom IV**–wystąpienie poziomu alarmowego pyłu zawieszonego PM10, wraz z obszarem tego przekroczenia oraz przewidywanym czasem trwania oraz o ustąpieniu tego przekroczenia.

**Powiadamianie obywateli o zagrożeniu następuje poprzez :**

- wprowadzanie informacji do Regionalnego Systemu Ostrzegania (RSO) przez dyżurnego WCZK,
- napisy DVB w programach regionalnych naziemnej telewizji cyfrowej, w naziemnym multipleksie,
- telegazetę telewizji regionalnej,
- serwisy na Platformie Hybrydowej TVP,
- aplikację mobilną,
- wiadomości SMS,
- strony internetowej urzędów wojewódzkich, oraz strony [www.komunikaty.tvp.pl](http://www.komunikaty.tvp.pl).

**Sposób zachowania się obywateli w przypadku ogłoszenia alertu:**

1. stosować się do zaleceń i nakazów organów samorządowych oraz instytucji porządkowych;
2. starać się nie przebywać na powietrzu oraz nie wietrzyć mieszkań, w dniach i w obszarach, gdzie występują stężenia alarmowe;
3. starać się ograniczyć swoją aktywność fizyczną na otwartej przestrzeni w dniach i w obszarach, gdzie występują stężenia alarmowe;
4. w miarę możliwości ograniczyć własną emisję zanieczyszczeń, poprzez:
  - ograniczenie korzystania z samochodów osobowych, nieużywanie kosiarek spalinowych, ograniczenie spalania węgla w piecach, niepalenie ognisk w ogrodach, nieużywanie grilli.

## Plan działań krótkoterminowych

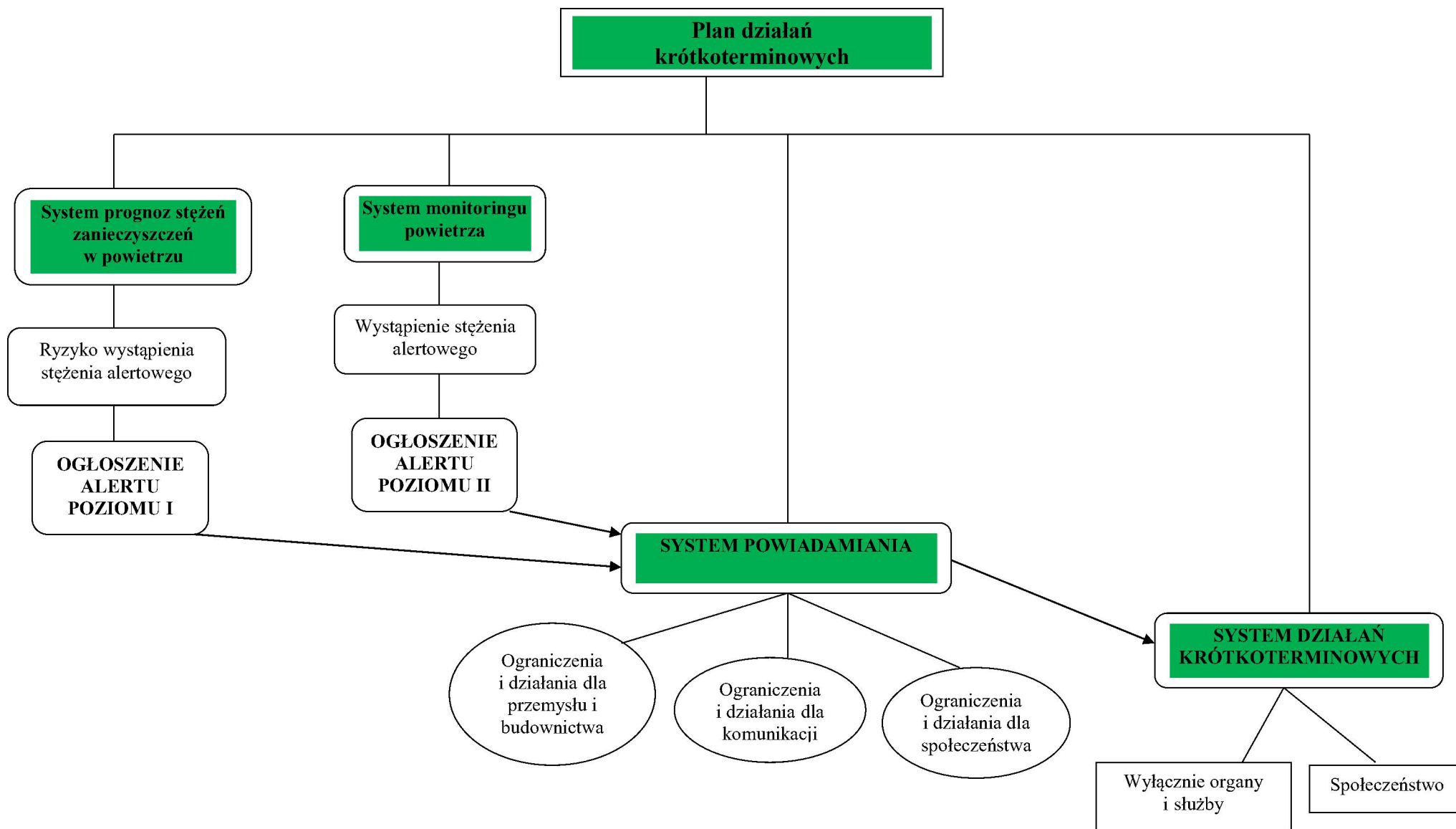

## Tryb i sposób ogłaszania o zaistnieniu przekroczeń

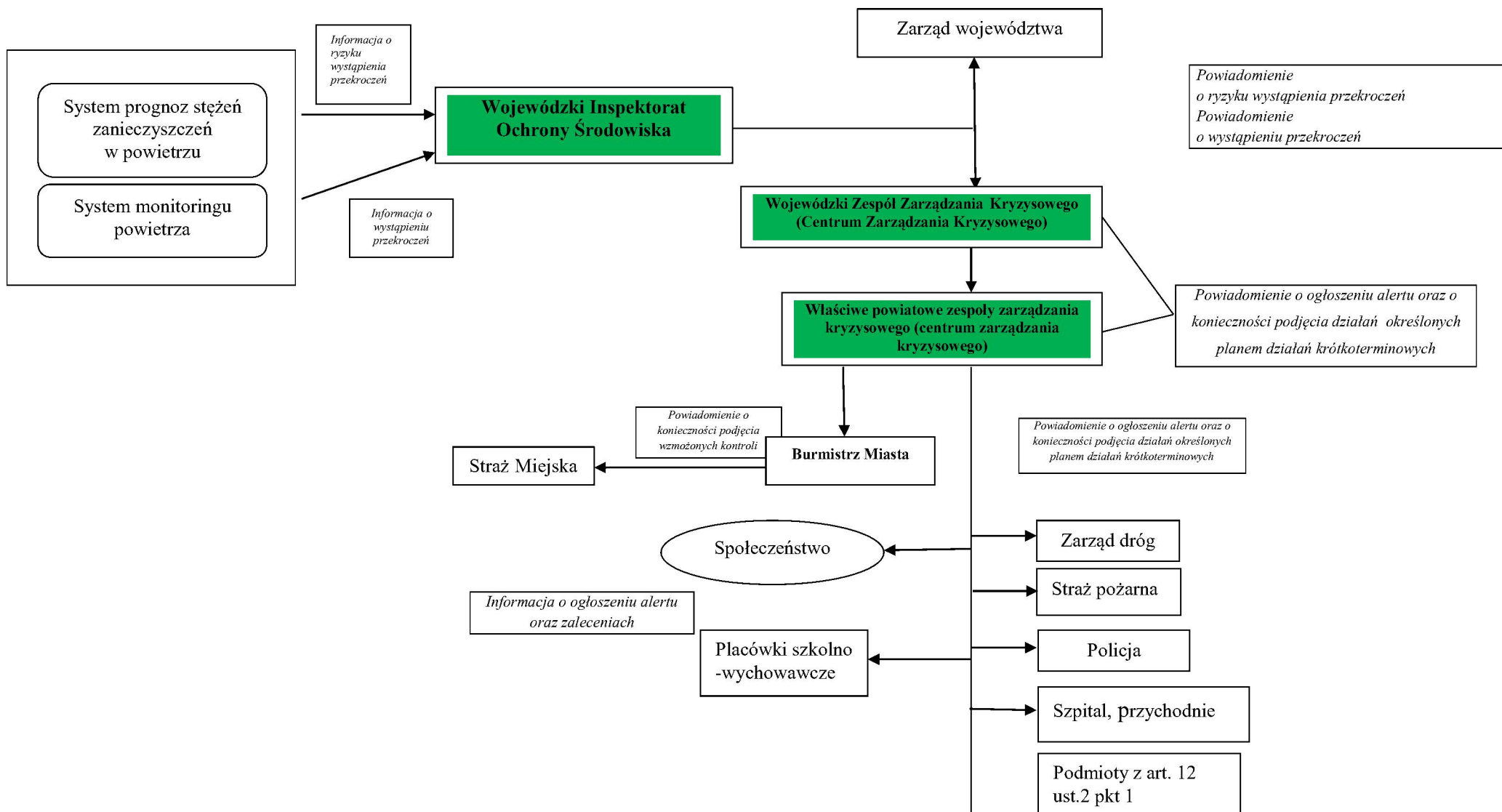

***CZEŚĆ II – ZESPÓŁ PRZEDSIĘWZIĘĆ  
NA WYPADEK SYTUACJI KRYZYSOWYCH***

## II.1 Zadania w zakresie monitorowania zagrożeń

| Odpowiedzialny za prowadzenie monitoringu   | Tryb pracy                                | Rodzaje informacji  | Zadania w zakresie monitorowania   | Wymiana informacji   |
|---|---|---|--|--|
| <p>1. Komenda Powiatowa PSP w Goldapi</p> <p>2. Komenda Powiatowa Policji w Goldapi</p> <p>3. Zakład Energetyczny Białystok – Rejon Energetyczny Elk</p> <p>4. Przedsiębiorstwa odpowiedzialne za dostawę i dystrybucję wody</p>  | Całodobowy - poprzez służbę dyżurną/dyżur | <p>Każdy podmiot zgodnie z kompetencjami i obowiązującym zakresem zadań odpowiednio:</p> <ul style="list-style-type: none"> <li>- raporty dobowe,</li> <li>- meldunki okresowe,</li> <li>- raporty sytuacyjne,</li> <li>- komunikaty,</li> </ul> <p>ostrzeżenia, w tym na własnych stronach internetowych www</p> | <p>Każdy podmiot zgodnie z kompetencjami i obowiązującym zakresem zadań określonych prawem odpowiednio:</p> <ul style="list-style-type: none"> <li>- uzyskiwanie, przetwarzanie i przekazywanie informacji o zaistniałym zdarzeniu na potrzeby kierowania, dowodzenia i współdziałania, w zakresie rozpoznania, analizowania i prognozowania rozwoju sytuacji,</li> <li>- analizowanie sytuacji na administrowanym terenie,</li> <li>- przekazywanie komunikatów, ostrzeżeń i innych niezbędnych informacji do określonych podmiotów,</li> <li>- sporządzanie raportów dobowych i notatek, meldunków o powstałych zagrożeniach,</li> <li>- współdziałanie z administracją publiczną i innymi instytucjami w zakresie analiz i prognoz,</li> <li>- zapewnienie obiegu informacji na potrzeby zarządzania kryzysowego</li> </ul> | <p><b>POWIATOWE CENTRUM ZARZĄDZANIA KRYZYSOWEGO:</b></p> <ul style="list-style-type: none"> <li>- Wojewódzkie Centrum Zarządzania Kryzysowego</li> <li>- Podmioty systemu Państwowego Ratownictwa Medycznego,</li> <li>- PCZK ościennych powiatów.</li> <li>- gminne centra zarządzania kryzysowego,</li> <li>- Wody Polskie,</li> <li>- zarządcy dróg,</li> <li>- przedsiębiorcy odpowiedzialni za dystrybucję energii elektrycznej i wody,</li> <li>- media</li> </ul> <p><b>POZOSTAŁE PODMIOTY:</b></p> <ul style="list-style-type: none"> <li>- specjalistyczne jednostki nadrzędne i jednostki podporządkowane,</li> <li>- inne jednostki administracji publicznej w zależności od kompetencyjnego zakresu odpowiedzialności</li> </ul> |
| <p>1. Powiatowe Centrum Zarządzania Kryzysowego</p> <p>2. Państwowy Powiatowy Inspektor Sanitarny</p> <p>3. Powiatowy Lekarz Weterynarii</p> <p>4. Powiatowy Inspektor Nadzoru Budowlanego</p> <p>5. PGWWP Regionalny Zarząd Gospodarki Wodnej w Białymstoku Nadzór Wodny w Goldapi</p> <p>6. Nadleśnictwo Goldap i Czerwony Dwór</p> | Doraźny - na czas występowania zagrożenia |   |  |  |

| Odpowiedzialny za prowadzenie monitoringu  | Tryb pracy  | Rodzaje informacji   | Zadania w zakresie monitorowania  | Wymiana informacji   |
|--|---|--|---|--|
| <b>POSTĘPOWANIE SPECJALISTYCZNE PODMIOTÓW WIODĄCYCH – W ZALEŻNOŚCI OD RODZAJU ZAGROŻENIA</b> |   |  |   |  |
| <b>1. Podtopienia (w tym opadowe)</b>  |   |  |   |  |
| <b>1. PGWWP Regionalny Zarząd Gospodarki Wodnej w Białymstoku Nadzór Wodny w Gołdapi</b>     | <b>Doraźny –</b><br>Na czas występowania zagrożenia:- oględziny w terenie stanów rzek oraz zbiorników | - meldunki sytuacyjne do PCZK,<br>- komunikaty na stronie własnej internetowej www   | - prognozowanie rozwoju sytuacji w układzie krótko i długoterminowym<br>współdziałanie z administracją publiczną i innymi instytucjami w sytuacjach kryzysowych w ramach informowania o aktualnej sytuacji na administrowanym terenie   | - <b>PCZK</b><br>Kierownik PGWWP Regionalny Zarząd Gospodarki Wodnej w Białymstoku Nadzór Wodny w Gołdapi dostępny jest pod numerem telefonu, który posiada PCZK |
| <b>2. PAŃSTWOWY POWIATOWY INSPEKTOR SANITARNY</b>  | <b>Zbieranie i analizowanie informacji</b>  | - dane statystyczne zarejestrowanych zachorowań ,<br>- wykaz stałych nosicieli pałeczek duru i paraduru brzuszego,<br>- informacje odnośnie zapotrzebowania na środki dezynfekcyjne,<br>- informacje o liczbie dawek niezbędnych szczepionek,<br>- liczba zagrożonych zatopieniem lub zatopione obiekty produkcji i obrotu żywnością,<br>- sposób zabezpieczenia żywności dla ludności, w tym dla osób ewakuowanych,<br>- informacje o zalanych zakładach pracy stosujących niebezpieczne substancje chemiczne,<br>- zaopatrzenie w wodę przeznaczoną do spożycia, | - analizowanie sytuacji epidemiologicznej chorób zakaźnych w Powiecie Gołdapskim,<br>- nadzór nad stałymi nosicielami pałeczek duru brzuszego na zalanych terenach,<br>- zabezpieczenie środków dezynfekcyjnych dla zalanych zakładów opieki zdrowotnej i dezynfekcji studni,<br>- zapewnienie (w razie potrzeby) sprawnego przeprowadzenia niezbędnych szczepień ochronnych,<br>- współdziałanie z administracją publiczną i innymi instytucjami i służbami w zakresie analiz i prognoz,<br>- przekazywanie komunikatów, ostrzeżeń i innych niezbędnych informacji do określonych instytucji i służb,<br>- sporządzanie raportów dobowych i notatek służbowych o powstałych zagrożeniach powodziowych mogących prowadzić do sytuacji | - <b>PCZK,</b><br>- <b>PWIS</b>  |

|  |   |   |   |  |
|--|---|---|---|--|
|  |   | <ul style="list-style-type: none"> <li>- obiekty użyteczności publicznej, - dane liczbowe dotyczące:</li> <li>a) zalanych lub podtopionych placówek oświatowych,</li> <li>b) placówek zamkniętych, unieruchomionych z powodu zalania, podtopienia obiektów lub dróg dojazdowych,</li> <li>c) zapotrzebowania placówek na środki dezynfekcyjne,</li> <li>d) uczniów/wychowanków przebywających na terenie bezpośrednio zagrożonym powodzią,</li> <li>- komunikaty na stronie własnej internetowej www</li> </ul> | <ul style="list-style-type: none"> <li>kryzysowej,</li> <li>- współdziałanie z komórkami organizacyjnymi WSSE,</li> <li>- analizowanie sytuacji w zakresie sprawowanego nadzoru,</li> <li>- sporządzanie bieżących raportów w zakresie stanu placówek,</li> <li>- współpraca z organami prowadzącymi placówki oświatowo wychowawcze w zakresie bieżącego pozyskiwania informacji dotyczących potrzeb oraz udzielania wskazówek na temat postępowania w sytuacji zagrożenia powodzią i/lub powodzi, - zamieszczanie bieżących informacji -wskazówek dla placówek oświatowo-wychowawczych na stronie internetowej PSSE</li> </ul> |  |
| <b>3. POWIATOWY LEKARZ WETERYNARII</b> | <ul style="list-style-type: none"> <li>- w godzinach pracy Inspektoratu (od 7.00 –15.00), Stan podwyższonej gotowości – w zależności od skali zagrożenia</li> </ul> | <ul style="list-style-type: none"> <li>- raporty,</li> <li>- informacje,</li> <li>- tabele,</li> <li>- komunikaty na stronie własnej internetowej www</li> </ul>  | <ul style="list-style-type: none"> <li>- analizowanie sytuacji zwierząt na terenie województwa warmińsko - mazurskiego, na podstawie raportów PLW,</li> <li>- nadzorowanie tworzonych utylizacji utopionych zwierząt,</li> <li>- współdziałanie z administracją publiczną i innymi instytucjami i służbami w ramach „Powiatowego Planu Zarządzania Kryzysowego,</li> <li>- sporządzanie raportów i tabel dotyczących powstałych zagrożeń</li> </ul>   | <ul style="list-style-type: none"> <li>-Wojewódzki Lekarz Weterynarii,</li> <li>- Starostwo Powiatowe w Gołdapi,</li> <li>- PCZK,</li> <li>- Powiatowa Stacja Sanitarно – Epidemiologiczna w Gołdapi,</li> <li>- Komenda Powiatowa PSP w Gołdapi,</li> <li>- Komenda Powiatowa Policji w Gołdapi,</li> <li>- inne jednostki administracji zespolonej i niezespolonej w zależności od rozwoju sytuacji</li> </ul> |



| Odpowiedzialny za prowadzenie monitoringu  | Tryb pracy   | Rodzaje informacji   | Zadania w zakresie monitorowania  | Wymiana informacji   |
|--|--|--|---|--|
| <b>POSTĘPOWANIE SPECJALISTYCZNE PODMIOTÓW WIODĄCYCH – W ZALEŻNOŚCI OD RODZAJU ZAGROŻENIA</b> |  |  |   |  |
| <b>2. Silne wiatry</b>   |  |  |   |  |
| <b>1. KOMENDA POWIATOWA PAŃSTWOWEJ STRAŻY POŻARNEJ W GOŁDAPI</b>                             | Tryb pracy – <b>całodobowy</b> , poprzez służbę dyżurną na Stanowisku Kierowania Komendy Wojewódzkiej Państwowej Straży Pożarnej | - komunikaty o możliwości wystąpienia i ostrzeżenia o przewidywanym wystąpieniu niebezpiecznego zjawiska przy aktualnie obowiązujących kryteriach,<br>- komunikaty na stronie własnej internetowej www     | - przekazywanie komunikatów, ostrzeżeń i innych niezbędnych informacji o rozwoju sytuacji synoptycznej,<br>- ciągle monitorowanie atmosfery i hydrosfery,<br>- zmiana lub odwołanie ostrzeżenia o niebezpiecznych zjawiskach                  | - Odbiorcy zgodnie z rozporządzeniem Ministra Środowiska z dn. 22 sierpnia 2007 r.<br>- WCZK |
| Odpowiedzialny za prowadzenie monitoringu  | Tryb pracy   | Rodzaje informacji   | Zadania w zakresie monitorowania  | Wymiana informacji   |
| <b>POSTĘPOWANIE SPECJALISTYCZNE PODMIOTÓW WIODĄCYCH – W ZALEŻNOŚCI OD RODZAJU ZAGROŻENIA</b> |  |  |   |  |
| <b>3. Silne mrozy / intensywne opady</b>   |  |  |   |  |
| <b>1. ZARZĄD DRÓG POWIATOWYCH W GOŁDAPI</b>  | - Dyżur <b>całodobowy</b>  | - meldunki sytuacyjne do PCZK,<br>- komunikaty na stronie własnej internetowej www   | - monitorowanie dróg pod kątem występowania zasp i oblodzenia,<br>- monitorowanie mostów, przepustów, nasypów mogących ulec podmyciu  | - PCZK,<br>- inni zarządcy dróg  |
| <b>2. ZAKŁAD ENERGETYCZNY BIAŁYSTOK – REJON ENERGETYCZNY ELK</b>                             | <b>Ciągły</b> – Pogotowie Energetyczne   | - informacje o zagrożeniach w pracy sieci przesyłowej,<br>- informacje o zakłóceniach i awariach w sieci przesyłowej,<br>- informacje o ograniczeniach w przesyłce energii,<br>- komunikaty na stronie www | - analizowanie zagrożeń w pracy sieci przesyłowej na administrowanym obszarze,<br>- udzielanie informacji o stanie pracy sieci przesyłowej,<br>- wymiana informacji z odbiorcami końcowymi przyłączonymi do sieci przesyłowej oraz wytwórcami | - PCZK,<br>- media,<br>- inne podmioty – w zależności od potrzeb                             |

| Odpowiedzialny za prowadzenie monitoringu  | Tryb pracy   | Rodzaje informacji   | Zadania w zakresie monitorowania  | Wymiana informacji  |
|--|--|--|---|---|
| <b>POSTĘPOWANIE SPECJALISTYCZNE PODMIOTÓW WIODĄCYCH – W ZALEŻNOŚCI OD RODZAJU ZAGROŻENIA</b> |  |  |   |   |
| <b>4. Susze / upały</b>  |  |  |   |   |
| <b>1. REGIONALNA DYREKCJA LASÓW PAŃSTWOWYCH W OLSZTYNIE</b>                                  | Ciągły,<br>lub w zależności od stopnia zagrożenia pożarowego lasu  | - stopień zagrożenia pożarowego lasu,<br>- komunikaty na stronie własnej internetowej<br>www   | -ustalanie stopnia zagrożenia pożarowego lasu,<br>- wykrywanie pożarów  | - nadleśnictwa,<br>- WCZK,<br>- Komenda Wojewódzka Państwowej Straży Pożarnej w Olsztynie   |
| Odpowiedzialny za prowadzenie monitoringu  | Tryb pracy   | Rodzaje informacji   | Zadania w zakresie monitorowania  | Wymiana informacji  |
| <b>POSTĘPOWANIE SPECJALISTYCZNE PODMIOTÓW WIODĄCYCH – W ZALEŻNOŚCI OD RODZAJU ZAGROŻENIA</b> |  |  |   |   |
| <b>5. Pożary</b>   |  |  |   |   |
| <b>1. KOMENDA POWIATOWA PAŃSTWOWEJ STRAŻY POŻARNEJ W GOŁDAPI</b>                             | Tryb pracy –<br><b>całodobowy</b><br>poprzez służbę dyżurną na Stanowisku Kierowania Komendy Wojewódzkiej Państwowej Straży Pożarnej | - meldunki okresowe,<br>- raporty sytuacyjne,<br>- komunikaty za pomocą technicznych środków łączności,<br>- komunikaty na stronie własnej internetowej<br>www | - analizowanie sytuacji na administrowanym terenie,<br>- współdziałanie z administracją publiczną i innymi instytucjami i służbami w zakresie analiz i prognoz poprzez:<br>a) sporządzanie raportów dobowych i notatek służbowych o powstałych zagrożeniach mogących prowadzić do sytuacji kryzysowej,<br>b) przekazywanie komunikatów, ostrzeżeń i innych niezbędnych informacji do określonych instytucji i służb,<br>- zapewnienie obiegu informacji na potrzeby Centrum Operacyjnego Komendy Wojewódzkiej Państwowej Straży Pożarnej<br>- uzyskiwanie, przetwarzanie i przekazywanie informacji o zaistniałym zdarzeniu na potrzeby kierowania, dowodzenia i współdziałania, w szczególności dla zespołów | Pomiędzy kierującym działaniami ratowniczymi (KDR) a poszczególnymi stanowiskami kierowania i dowódcami poszczególnych odcinków bojowych, a ponadto z:<br>- WCZK<br>- Wojewódzki Urząd Ochrony Zabytków w Olsztynie,<br>- Komendą Powiatową Policji w Gołdapi,<br>- podmioty systemu Państwowego Ratownictwa Medycznego,<br>- Państwowy Powiatowy Inspektor Sanitarny,<br>- Powiatowy Inspektorat Nadzoru Budowlanego,<br>- Nadleśnictwo Gołdap i Czerwony Dwór,<br>- zarządcy dróg |

|  |  |  |  |  |
|--|--|--|--|--|
|  |  |  | funkcjonalnych powołanego sztabu dowódcy operacji w zakresie rozpoznania, analizowania i prognozowania rozwoju sytuacji.   |  |
| <b>2. NADLEŚNICTWO Gołdap, Czerwony Dwór, Olecko oraz Borki</b>  | Tryb pracy – doraźny, w zależności od stopnia zagrożenia pożarowego  | - stopień zagrożenia pożarowego lasu,<br>- komunikaty na stronie własnej internetowej www  | - ustalanie stopnia zagrożenia pożarowego lasu,<br>- wykrywanie pożarów  | - Regionalna Dyrekcja Lasów Państwowych w Olsztynie,<br>- PCZK,<br>- Komenda Powiatowa Państwowej Straży Pożarnej w Gołdapi  |
| <b>3. WOJEWÓDZKI INSPEKTOR OCHRONY ŚRODOWISKA W OLSZTYNIE (w przypadku pożarów substancji niebezpiecznych)</b> | - jednozmianowy,<br>- dyżur całodobowy   | - wstępna informacja z podjętych działań,<br>- ankieta awarii,<br>- raport końcowy z wynikami prób,<br>- komunikaty na stronie własnej internetowej www                      | - rozpoznanie i analiza rodzaju spalanych substancji niebezpiecznych oraz produktów spalania, zagrożenia oraz obszaru objętego zanieczyszczeniem,<br>- pobór prób (gleba, ścieki pogańnicze),<br>- określenie obszaru zanieczyszczonego oraz wynikających zagrożeń dla środowiska,<br>- klasyfikacja zagrożenia zgodnie z obowiązującymi przepisami,<br>- współdziałanie w akcji ratowniczej oraz w pracach oczyszczających środowisko | - Wydział Bezpieczeństwa i Zarządzania Kryzysowego Warmińsko - Mazurskiego Urzędu Wojewódzkiego,<br>- Główny Inspektor Ochrony Środowiska,<br>- Komenda Wojewódzka Państwowej Straży Pożarnej w Olsztynie,<br>- właściwe urzędy gminy i starostwo powiatowe,<br>- Regionalna Dyrekcja Ochrony Środowiska w Olsztynie |
| <b>Odpowiedzialny za prowadzenie monitoringu</b>   | <b>Tryb pracy</b>  | <b>Rodzaje informacji</b>  | <b>Zadania w zakresie monitorowania</b>  | <b>Wymiana informacji</b>  |
| <b>POSTĘPOWANIE SPECJALISTYCZNE PODMIOTÓW WIODĄCYCH – W ZALEŻNOŚCI OD RODZAJU ZAGROŻENIA</b>                   |  |  |  |  |
| <b>6. Epidemie</b>   |  |  |  |  |
| <b>1. PAŃSTWOWY POWIATOWY INSPEKTOR SANITARNY</b>  | Pełnienie funkcji pomocniczej w czasie prac instytucji wiodących;<br>- Warmińsko - Mazurskiego Państwowego Wojewódzkiego | - dane statystyczne dot. liczby zarejestrowanych zachorowań,<br>- wykaz stałych nosicieli pałeczek duru i paraduru brzuszego (imię i nazwisko, miejsce zamieszkania, warunki | - analizowanie sytuacji epidemiologicznej chorób zakaźnych w województwie mazowieckim<br>- monitorowanie sytuacji w zakresie ewentualnej konieczności wprowadzenia szczepień ochronnych,<br>- monitorowanie sytuacji w   | Wojewódzka Stacja Sanitarno - Epidemiologiczna<br>- PCZK,<br>- Komenda Powiatowa Policji,<br>- Powiatowy Lekarz Weterynarii  |

|  |   |  |   |   |
|--|---|--|---|---|
|  | Inspektora Sanitarnego                                  | mieszkańców),<br>- informacje dotyczące zapotrzebowania na środki dezynfekcyjne w Powiatowych Stacjach Sanitarno-Epidemiologicznych,<br>- zbieranie informacji dot. liczby dawek niezbędnych szczepionek,<br>- zbieranie informacji o liczbie osób poddanych izolacji, liczbie chorych u których wystąpiły objawy chorobowe i kwarantannie | zakresie konieczności przeprowadzania zabiegów dezynfekcji, dezynsekcji i deratyzacji,<br>- współpraca z jednostkami ochrony zdrowia i innych resortów,<br>- monitorowanie sytuacji w obiektach przewidzianych do izolacji i kwarantanny osób   |   |
| <b>Odpowiedzialny za prowadzenie monitoringu</b>   | <b>Tryb pracy</b>                                       | <b>Rodzaje informacji</b>  | <b>Zadania w zakresie monitorowania</b>   | <b>Wymiana informacji</b>   |
| <b>POSTĘPOWANIE SPECJALISTYCZNE PODMIOTÓW WIODĄCYCH – W ZALEŻNOŚCI OD RODZAJU ZAGROŻENIA</b> |   |  |   |   |
| <b>7. Epizootie</b>  |   |  |   |   |
| <b>1. POWIATOWY LEKARZ WETERYNARII</b>   | <b>Stan pełnej aktywności</b> – w zależności od potrzeb | - raporty,<br>- informacje,<br>- tabele,<br>- komunikaty na stronie własnej internetowej www   | Zadania Powiatowego Lekarza Weterynarii zgodnie z Powiatowymi Planami Gotowości zwalczania chorób zakaźnych zwierząt polegają na:<br>a) utrzymaniu stanu gotowości zwalczania chorób zakaźnych zwierząt:<br>- analizowanie stanu zagrożenia, wyznaczanie zadań, koordynacja działań i nadzór nad czynnościami Powiatowych Lekarzy Weterynarii.<br>b) po przyjęciu zawiadomienia o podejrzeniu wystąpienia choroby zakaźnej:<br>- rejestracja zgłoszeń o podejrzeniu wystąpienia choroby zakaźnej dokonanych przez PLW lub inne osoby i instytucje,<br>- powiadomienie | - Wojewódzki Inspektorat Weterynarii,<br>- PCZK,<br>- Powiatowa Stacja Sanitarno – Epidemiologiczna w Gołdapi,<br>- Komenda Powiatowa Państwowej Straży Pożarnej w Gołdapi,<br>- Komenda Powiatowa Policji w Gołdapi,<br>- inne jednostki administracji zespolonej i niezespolonej w zależności od rozwoju sytuacji |

|  |   |   |   |   |
|--|---|---|---|---|
|  |   |   | Wojewódzkiego Lekarza Weterynarii o zgłoszonym podejrzeniu wystąpienia choroby zakaźnej   |   |
| <b>Odpowiedzialny za prowadzenie monitoringu</b>   | <b>Tryb pracy</b>   | <b>Rodzaje informacji</b>   | <b>Zadania w zakresie monitorowania</b>   | <b>Wymiana informacji</b>   |
| <b>POSTĘPOWANIE SPECJALISTYCZNE PODMIOTÓW WIODĄCYCH – W ZALEŻNOŚCI OD RODZAJU ZAGROŻENIA</b> |   |   |   |   |
| <b>8. Epifitozy</b>  |   |   |   |   |
| <b>1. WARMIŃSKO - MAZURSKI WOJEWÓDZKI INSPEKTOR OCHRONY ROSLIN I NASIENICTWA</b>             | <b>Tryb pracy – 8 godzinny w terenie</b>  | - komunikaty plakatowe,<br>- komunikaty na stronie własnej internetowej www,<br>- komunikaty w prasie lokalnej  | - analizowanie sytuacji na administrowanym terenie,<br>- systematyczne zbieranie, gromadzenie danych,<br>- przekazywanie komunikatów, ostrzeżeń i innych niezbędnych informacji do określonych instytucji i służb   | - WCZK,<br>- Państwowy Wojewódzki Inspektorat Sanitarny w Olsztynie,<br>- Warmińsko - Mazurski Wojewódzki Lekarz Weterynarii,<br>- Komenda Wojewódzka Policji w Olsztynie   |
| <b>Odpowiedzialny za prowadzenie monitoringu</b>   | <b>Tryb pracy</b>   | <b>Rodzaje informacji</b>   | <b>Zadania w zakresie monitorowania</b>   | <b>Wymiana informacji</b>   |
| <b>POSTĘPOWANIE SPECJALISTYCZNE PODMIOTÓW WIODĄCYCH – W ZALEŻNOŚCI OD RODZAJU ZAGROŻENIA</b> |   |   |   |   |
| <b>9. Skażenia chemiczne</b>   |   |   |   |   |
| <b>1. KOMENDA POWIATOWA PAŃSTWOWEJ STRAŻY POŻARNEJ W GOŁDAPI</b>                             | <b>Tryb pracy – całodobowy</b> poprzez służbę dyżurną na Stanowisku Kierowania Komendanta Powiatowego PSP | - meldunki okresowe,<br>- raporty sytuacyjne,<br>- komunikaty za pomocą technicznych środków łączności,<br>- komunikaty na stronie własnej internetowej www | - analizowanie sytuacji na administrowanym terenie,<br>- współdziałanie z administracją publiczną i innymi instytucjami i służbami w zakresie analiz i prognoz poprzez:<br>a) sporządzanie raportów dobowych i notatek służbowych o powstałych zagrożeniach mogących prowadzić do sytuacji kryzysowej,<br>b)przekazywanie komunikatów, ostrzeżeń i innych niezbędnych informacji do określonych instytucji i służb,<br>- zapewnienie obiegu informacji na potrzeby Centrum Operacyjnego Komendy Wojewódzkiej Państwowej | Pomiędzy kierującym działaniami ratowniczymi (KDR) a poszczególnymi stanowiskami kierowania i dowódcami poszczególnych odcinków bojowych, a ponadto z:<br>- WCZK –Wojewódzki Urząd Ochrony Zabytków w Olsztynie,<br>- Komendą Powiatową Policji w Gołdapi,<br>- podmioty systemu Państwowego Ratownictwa Medycznego,<br>- Państwowy Powiatowy Inspektor Sanitarny,<br>- Powiatowy Inspektorat Nadzoru Budowlanego,<br>- Nadleśnictwo Gołdap i |

|   |   |   |  |  |
|---|---|---|--|--|
|   |   |   | <p>Straży Pożarnej,</p> <ul style="list-style-type: none"> <li>- uzyskiwanie, przetwarzanie i przekazywanie informacji o zaistniałym zdarzeniu na potrzeby kierowania, dowodzenia i współdziałania, w szczególności dla zespołów funkcjonalnych powołanego sztabu dowódcy operacji w zakresie rozpoznania, analizowania i prognozowania rozwoju sytuacji</li> </ul>  | <p>Czerwony Dwór,</p> <ul style="list-style-type: none"> <li>- zarządcy dróg</li> </ul>  |
| <p><b>2. WOJEWÓDZKI INSPEKTOR OCHRONY ŚRODOWISKA W OLSZTYNIE</b><br/>(przypadku pożarów substancji niebezpiecznych)</p> | <p>jednozmianowy,<br/>- dyżur całodobowy</p>  | <ul style="list-style-type: none"> <li>- wstępna informacja z podjętych działań,</li> <li>- ankieta awarii,</li> <li>- raport końcowy z wynikami prób,</li> <li>- komunikaty na stronie własnej internetowej www</li> </ul> | <ul style="list-style-type: none"> <li>- rozpoznanie i analiza rodzaju spalanych substancji niebezpiecznych oraz produktów spalania, zagrożenia oraz obszaru objętego zanieczyszczeniem,</li> <li>- pobór prób (gleba, ścieki pogaśnicze),</li> <li>- określenie obszaru zanieczyszczonego oraz wynikających zagrożeń dla środowiska,</li> <li>- klasyfikacja zagrożenia zgodnie z obowiązującymi przepisami,</li> <li>- współdziałanie w akcji ratowniczej oraz w pracach oczyszczających środowisko</li> </ul> | <ul style="list-style-type: none"> <li>- Wydział Bezpieczeństwa i Zarządzania Kryzysowego Warmińsko - Mazurskiego Urzędu Wojewódzkiego,</li> <li>- Główny Inspektor Ochrony Środowiska,</li> <li>- Komenda Wojewódzka Państwowej Straży Pożarnej w Olsztynie,</li> <li>- właściwe urzędy gminy i starostwo powiatowe,</li> <li>- Regionalna Dyrekcja Ochrony Środowiska w Olsztynie</li> </ul> |
| <b>Odpowiedzialny za prowadzenie monitoringu</b>  | <b>Tryb pracy</b>   | <b>Rodzaje informacji</b>   | <b>Zadania w zakresie monitorowania</b>  | <b>Wymiana informacji</b>  |
| <b>POSTĘPOWANIE SPECJALISTYCZNE PODMIOTÓW WIODĄCYCH – W ZALEŻNOŚCI OD RODZAJU ZAGROŻENIA</b>                            |   |   |  |  |
| <b>10. Skażenie radiacyjne</b>  |   |   |  |  |
| <p><b>1. PAŃSTWOWY POWIATOWY INSPEKTOR SANITARNY</b></p>  | <p>Pełnienie funkcji pomocniczej w czasie prac instytucji wiodących</p> <ul style="list-style-type: none"> <li>- Warmińsko - Mazurskiego Państwowego</li> </ul> | <ul style="list-style-type: none"> <li>- dane statystyczne liczby zarejestrowanych zachorowań,</li> <li>- informacje odnośnie zapotrzebowania na środki dezynfekcyjne w Powiatowych Stacjach Sanitarno-</li> </ul>          | <ul style="list-style-type: none"> <li>- współdziałanie z administracją publiczną i innymi instytucjami i służbami - sporządzanie raportów z monitorowania środowiska związane z zagrożeniem,</li> <li>- wymiana informacji z właściwymi jednostkami</li> </ul>  | <ul style="list-style-type: none"> <li>- Wojewódzka Stacja Sanitarno - Epidemiologiczna, - PCZK,</li> <li>- Powiatowy Lekarz Weterynarii.</li> </ul>   |

|   |   |  |   |   |
|---|---|--|---|---|
|   | <p>Wojewódzkiego Inspektora Sanitarnego,<br/>- Prezesa Państwowej Agencji Atomistyki</p>                                  | <p>Epidemiologicznych ,<br/>-sposób zabezpieczenia żywności dla ludności, w tym dla zorganizowanego pobytu osób ewakuowanych,<br/>- zaopatrzenie w wodę przeznaczoną do spożycia, - komunikaty na stronie własnej internetowej www</p> | <p>organów administracji publicznej</p>   |   |
| <p><b>2. POWIATOWY LEKARZ WETERYNARII</b></p> | <p>- w godzinach pracy Inspektoratu (od 7.00 – 15.00), stan podwyższonej gotowości – w zależności od skali zagrożenia</p> | <p>- raporty,<br/>- informacje,<br/>- raporty RASFF,<br/>- komunikaty na stronie własnej internetowej www</p>  | <p>– współpracy z odpowiednimi służbami w zabezpieczeniu wytwórni środków żywienia zwierząt przed skażeniem,<br/>– zabezpieczania ujęć wody do pojenia zwierząt,<br/>– przestrzegania zakazu przebywania zwierząt na łąkach i pastwiskach, oraz nakazu zamknięcia zwierząt w pomieszczeniach,<br/>– przeprowadzania dochodzenia w celu identyfikacji skażonych środków żywienia zwierząt, ustalenia zasięgu skutków skażenia,<br/>– wstrzymania obrotu i zabezpieczenia skażonych środków żywienia zwierząt,<br/>– pobierania prób środków żywienia zwierząt celem ustalenia poziomu skażenia,<br/>– ustalenia i powiadomienia wszystkich odbiorców środków żywienia zwierząt pochodzących z wytwórni pasz o podejrzeniu zagrożenia (w przypadku innej właściwości miejscowej przekazuje informacje do właściwych miejscowo organów inspekcji weterynaryjnej)</p> | <p>- Warmińsko - Mazurski Wojewódzki Lekarz Weterynarii,<br/>- PCZK,<br/>- Powiatowa Stacja Sanitarno – Epidemiologiczna w Gołdapi,<br/>- Komenda Powiatowa Państwowej Straży Pożarnej w Gołdapi,<br/>- Komenda Powiatowa Policji w Gołdapi,<br/>- inne jednostki administracji zespolonej i niezespolonej w zależności od rozwoju sytuacji</p> |

| Odpowiedzialny za prowadzenie monitoringu  | Tryb pracy  | Rodzaje informacji  | Zadania w zakresie monitorowania   | Wymiana informacji  |
|--|---|---|--|---|
| <b>POSTĘPOWANIE SPECJALISTYCZNE PODMIOTÓW WIODĄCYCH – W ZALEŻNOŚCI OD RODZAJU ZAGROŻENIA</b>   |   |   |  |   |
| <b>11. Zakłócenia w funkcjonowaniu systemu elektroenergetycznego</b>   |   |   |  |   |
| <b>1. ZAKŁAD ENERGETYCZNY BIAŁYSTOK – REJON ENERGETYCZNY ELK</b>   | Ciągły – Pogotowie Energetyczne   | -informacje o zagrożeniach w pracy sieci przesyłowej,<br>- informacje o zakłóceniach i awariach w sieci przesyłowej,<br>- informacje o ograniczeniach w przesyłce energii,<br>- komunikaty na stronie www | - analizowanie zagrożeń w pracy sieci przesyłowej na administrowanym obszarze,<br>- udzielanie informacji o stanie pracy sieci przesyłowej,<br>- wymiana informacji z odbiorcami końcowymi przyłączonymi do sieci przesyłowej oraz wytwórcami  | - PCZK,<br>- media,<br>- inne podmioty – w zależności od potrzeb  |
| Odpowiedzialny za prowadzenie monitoringu  | Tryb pracy  | Rodzaje informacji  | Zadania w zakresie monitorowania   | Wymiana informacji  |
| <b>POSTĘPOWANIE SPECJALISTYCZNE PODMIOTÓW WIODĄCYCH – W ZALEŻNOŚCI OD RODZAJU ZAGROŻENIA</b>   |   |   |  |   |
| <b>12. Katastrofy w ruchu komunikacyjnym</b>   |   |   |  |   |
| <b>1. KOMENDA POWIATOWA POLICJI W GOŁDAPU</b>  | Tryb pracy – całodobowy, poprzez służbę dyżurną na Stanowisku Kierowania Komendy Wojewódzkiej Policji | - meldunki okresowe,<br>- raporty sytuacyjne,<br>- komunikaty za pomocą technicznych środków łączności,<br>- komunikaty na stronie własnej internetowej www   | - analizowanie sytuacji na administrowanych drogach,<br>- przekazywanie komunikatów, ostrzeżeń jednostkom własnym,<br>- systematyczne zbieranie informacji o ograniczeniach w ruchu, utrudnieniach i zamkniętych drogach,<br>- systematyczne przekazywanie informacji o sytuacji na drogach do odpowiednich instytucji, służb i mediów | -PCZK,<br>-Komenda Powiatowa Państwowej Straży Pożarnej w Gołdapi,<br>- media,<br>- inne podmioty – w zależności od potrzeb                                       |
| <b>2. WOJEWÓDZKI INSPEKTOR OCHRONY ŚRODOWISKA W OLSZTYNIE (w przypadku katastrofy drogowej z wyciekami lub emisją do powietrza substancji niebezpiecznych)</b> | - jednozmienny,<br>- dyżur całodobowy   | - wstępna informacja z podjętych działań,<br>- ankieta awarii,<br>- raport końcowy z wynikami prób,<br>- komunikaty na stronie www  | - rozpoznanie i analiza rodzaju substancji niebezpiecznych, zagrożenia oraz obszaru objętego zanieczyszczeniem,<br>- pobór prób (gleba, wody powierzchniowe),<br>- określenie obszaru  | -Wydział Bezpieczeństwa i Zarządzania Kryzysowego Warmińsko - Mazurskiego Urzędu Wojewódzkiego,<br>- Główny Inspektor Ochrony Środowiska,<br>- Komenda Wojewódzka |



|  |  |  |  |  |
|--|--|--|--|--|
|  |  |  | zanieczyszczonego oraz wynikających zagrożeń dla środowiska,<br>- klasyfikacja zagrożenia zgodnie z obowiązującymi przepisami,<br>- współdziałal w akcji ratowniczej oraz w pracach oczyszczających środowisko   | Państwowej Straży Pożarnej w Gołdapi,<br>- właściwe urzędy gmin i starostwo powiatowe,<br>- Regionalna Dyrekcja Ochrony Środowiska w Olsztynie   |
| <b>Odpowiedzialny za prowadzenie monitoringu</b>   | <b>Tryb pracy</b>  | <b>Rodzaje informacji</b>  | <b>Zadania w zakresie monitorowania</b>  | <b>Wymiana informacji</b>  |
| <b>POSTĘPOWANIE SPECJALISTYCZNE PODMIOTÓW WIODĄCYCH – W ZALEŻNOŚCI OD RODZAJU ZAGROŻENIA</b> |  |  |  |  |
| <b>13. Zagrożenia bezpieczeństwa publicznego</b>   |  |  |  |  |
| <b>1. KOMENDA POWIATOWA POLICJI W GOŁDAPI</b>  | Tryb pracy – <b>całodobowy</b> poprzez służbę dyżurną na Stanowisku Kierowania. W przypadku zaistnienia zagrożenia – każdorazowo ustala podmiot wiodący (w zależności od eskalacji zagrożenia i posiadanych informacji np. niezwłocznie) | - meldunki okresowe,<br>- raporty sytuacyjne,<br>- komunikaty za pomocą technicznych środków łączności,<br>- komunikaty na stronie własnej internetowej www.<br>UWAGA: Policja na bieżąco pozyskuje informacje na temat planowych (zgłoszonych i niezgłoszonych) protestów społecznych | - analizowanie sytuacji na administrowanym terenie,<br>- przekazywanie komunikatów, ostrzeżeń i innych niezbędnych informacji do określonych instytucji i służb,<br>- sporządzanie raportów dobowych i notatek służbowych o powstałych zagrożeniach mogących prowadzić do sytuacji kryzysowej,<br>- współdziałanie z administracją publiczną i innymi instytucjami i służbami w zakresie analiz i prognoz,<br>- zapewnienie obiegu informacji na potrzeby Centrum Operacyjnego Komendy Głównej Policji,<br>- uzyskiwanie, przetwarzanie i przekazywanie informacji o zaistniałym zdarzeniu na potrzeby kierowania, dowodzenia i współdziałania, w szczególności dla zespołów funkcjonalnych powołanego sztabu dowódcy operacji w zakresie rozpoznania, | - Powiatowy Zespół Zarządzania Kryzysowego,<br>- PCZK,<br>- Komenda Powiatowa Państwowej Straży Pożarnej w Gołdapi,<br>- podmioty systemu Państwowego Ratownictwa Medycznego,<br>- zarządcy dróg,<br>- Pogotowia: techniczne, wodne, energetyczne itp.),<br>- administracja budynków |

|  |  |   | analizowania i prognozowania rozwoju sytuacji   |  |
|--|--|---|---|--|
| Odpowiedzialny za prowadzenie monitoringu  | Tryb pracy   | Rodzaje informacji  | Zadania w zakresie monitorowania  | Wymiana informacji   |
| <b>POSTĘPOWANIE SPECJALISTYCZNE PODMIOTÓW WIODĄCYCH – W ZALEŻNOŚCI OD RODZAJU ZAGROŻENIA</b>   |  |   |   |  |
| <b>14. Zagrożenia terrorystyczne</b>   |  |   |   |  |
| <b>1. KOMENDA POWIATOWA POLICJI W GOŁDAPI</b>  | <b>Tryb pracy – całodobowy</b> poprzez służbę dyżurną na Stanowisku Kierowania. W przypadku zaistnienia zagrożenia – każdorazowo ustala podmiot wiodący (w zależności od eskalacji zagrożenia i posiadanych informacji np. niezwłocznie) | - meldunki okresowe,<br>- raporty sytuacyjne,<br>- komunikaty za pomocą technicznych środków łączności,<br>- komunikaty na stronie własnej internetowej www. UWAGA: Policja wspólnie z ABW prowadzi rozpoznanie operacyjne osób, grup pod kątem zagrożenia terrorystycznego w sposób ciągły, przy czym podmiotem wiodącym jest Agencja Bezpieczeństwa Wewnętrznego. | - analizowanie sytuacji na administrowanym terenie,<br>- przekazywanie komunikatów, ostrzeżeń i innych niezbędnych informacji do określonych instytucji i służb,<br>- sporządzanie raportów dobowych i notatek służbowych o powstałych zagrożeniach mogących prowadzić do sytuacji kryzysowej,<br>- współdziałanie z administracją publiczną i innymi instytucjami i służbami w zakresie analiz i prognoz,<br>- zapewnienie obiegu informacji na potrzeby Centrum Operacyjnego Komendy Głównej Policji i Rządowego Centrum Bezpieczeństwa,<br>- uzyskiwanie, przetwarzanie i przekazywanie informacji o zaistniałym zdarzeniu na potrzeby kierowania, dowodzenia i współdziałania, w szczególności dla zespołów funkcjonalnych powołanego sztabu dowódcy operacji w zakresie rozpoznania, analizowania i prognozowania rozwoju sytuacji | - Wojewódzki/Powiatowy/ Gminny Zespół Zarządzania Kryzysowego,<br>- WCZK,<br>-Wydział Bezpieczeństwa i Zarządzania Kryzysowego Warmińsko - Mazurskiego UW,<br>- Komenda Wojewódzka Państwowej Straży Pożarnej w Olsztynie<br>UWAGA: W zależności od rodzaju zagrożenia terrorystycznego/atak bombowy, materiał promieniotwórczy, chemiczny, uprowadzenie osób, środka transportu, zajęcie obiektu itp.) Policja współpracuje z innymi właściwymi podmiotami jak Inspekcje sanitarne, weterynaryjne, pogotowia, PSP i inne) |
| <b>2. KOMENDA POWIATOWA PAŃSTWOWEJ STRAŻY POŻARNEJ W GOŁDAPI</b><br>(w przypadku zdarzeń terrorystycznych z wyciekiem lub emisją do powietrza substancji | <b>tryb pracy – całodobowy</b> poprzez służbę dyżurną na Stanowisku  | - meldunki okresowe,<br>- raporty sytuacyjne,<br>- komunikaty za pomocą technicznych środków łączności,   | - analizowanie sytuacji na administrowanym terenie,<br>- współdziałanie z administracją publiczną i innymi instytucjami i służbami w zakresie analiz i  | Pomiędzy kierującym działaniami ratowniczymi (KDR) a poszczególnymi stanowiskami kierowania i dowódcami poszczególnych   |

|  |   |   |   |   |
|--|---|---|---|---|
| niebezpiecznych oraz w wyniku, których powstaną rozległe pożary)                             | Kierowania Komendanta Powiatowego PSP   | - komunikaty na stronie własnej internetowej<br>www   | prognoz poprzez:<br>a) sporządzanie raportów dobowych i notatek służbowych o powstałych zagrożeniach mogących prowadzić do sytuacji kryzysowej,<br>b) przekazywanie komunikatów, ostrzeżeń i innych niezbędnych informacji do określonych instytucji i służb  | odcinków bojowych, a ponadto z:<br>- WCZK,<br>- Warmińsko - Mazurska Komenda Wojewódzka Policji w Olsztynie,<br>- podmioty systemu Państwowego Ratownictwa Medycznego,<br>- Państwowy Powiatowy Inspektorat Sanitarny w Gołdapi,<br>- zarządcy dróg |
| <b>3. PAŃSTWOWY POWIATOWY INSPEKTOR SANITARNY</b><br><br><b>BIOTERRORYZM</b>                 | Zbieranie i analizowanie informacji z terenu dotyczących aktualnej sytuacji sanitarno - epidemiologicznej | - dane statystyczne dotyczące liczby zarejestrowanych zachorowań,<br>- informacje dotyczące zapotrzebowania na środki dezynfekcyjne,<br>- zbieranie informacji dot. liczby dawek niezbędnych szczepionek,<br>- zbieranie informacji o liczbie osób poddanych izolacji, liczbie chorych, u których wystąpiły objawy chorobowe i kwarantannie,<br>- komunikaty na stronie własnej internetowej<br>www | - analizowanie sytuacji epidemiologicznej chorób zakaźnych w województwie mazowieckim,<br>- monitorowanie sytuacji w zakresie ewentualnej konieczności wprowadzenia szczepień ochronnych,<br>- monitorowanie sytuacji w zakresie konieczności przeprowadzania zabiegów dezynfekcji, dezynsekcji i deratyzacji,<br>- współpraca z jednostkami ochrony zdrowia i innych resortów,<br>- monitorowanie sytuacji w obiektach przewidzianych do izolacji i kwarantanny osób | -WCZK,<br>- Wojewódzki Inspektor Sanitarny  |
| <b>Odpowiedzialny za prowadzenie monitoringu</b>   | <b>Tryb pracy</b>   | <b>Rodzaje informacji</b>   | <b>Zadania w zakresie monitorowania</b>   | <b>Wymiana informacji</b>   |
| <b>POSTĘPOWANIE SPECJALISTYCZNE PODMIOTÓW WIODĄCYCH – W ZALEŻNOŚCI OD RODZAJU ZAGROŻENIA</b> |   |   |   |   |
| <b>15. Zwierzęta dziko żyjące</b>  |   |   |   |   |
| <b>1. Komenda Powiatowa Państwowej Straży Pożarnej w Gołdapi</b>                             | <b>tryb pracy – całodobowy</b> poprzez służbę dyżurną na Stanowisku Kierowania                            | - meldunki okresowe,<br>- raporty sytuacyjne,<br>- komunikaty za pomocą technicznych środków łączności,<br>- komunikaty na stronie  | - analizowanie sytuacji na administrowanym terenie,<br>- współdziałanie z administracją publiczną i innymi instytucjami i służbami w zakresie analiz i prognoz poprzez:   | - PCZK,<br>- inne podmioty – w zależności od potrzeb  |

|   |  |   |  |  |
|---|--|---|--|--|
|   | Komendanta Powiatowego PSP   | własnej internetowej www  | a) sporządzanie raportów dobowych i notatek służbowych o powstałych zagrożeniach mogących prowadzić do sytuacji kryzysowej,<br>b) przekazywanie komunikatów, ostrzeżeń i innych niezbędnych informacji do określonych instytucji i służb   |  |
| <b>2. Komenda Powiatowa Policji w Goldapi</b> | <b>tryb pracy – całodobowy</b> poprzez służbę dyżurną na Stanowisku Kierowania. W przypadku zaistnienia zagrożenia – każdorazowo ustala podmiot wiodący (w zależności od eskalacji zagrożenia i posiadanych informacji np. niezwłocznie) | - meldunki okresowe,<br>- raporty sytuacyjne,<br>- komunikaty za pomocą technicznych środków łączności, | - analizowanie sytuacji na administrowanym terenie,<br>- przekazywanie komunikatów, ostrzeżeń i innych niezbędnych informacji do określonych instytucji i służb,<br>- sporządzanie raportów dobowych i notatek służbowych o powstałych zagrożeniach mogących prowadzić do sytuacji kryzysowej,<br>- współdziałanie z administracją publiczną i innymi instytucjami i służbami w zakresie analiz i prognoz, | - PCZK,<br>- inne podmioty – w zależności od potrzeb |
| <b>3. Zarządcy Dróg</b>                       | <b>Doraźny</b> - na czas występowania zagrożenia   | - meldunki okresowe,<br>- raporty sytuacyjne,<br>- komunikaty za pomocą technicznych środków łączności, | - analizowanie sytuacji na administrowanym terenie,<br>- przekazywanie komunikatów, ostrzeżeń i innych niezbędnych informacji do określonych instytucji i służb,<br>- sporządzanie raportów dobowych i notatek służbowych o powstałych zagrożeniach mogących prowadzić do sytuacji kryzysowej,<br>- współdziałanie z administracją publiczną i innymi instytucjami i służbami w zakresie analiz i prognoz, | - PCZK,<br>- inne podmioty – w zależności od potrzeb |

**UWAGI:**

1. Informacje o zdarzeniach kryzysowych w trybie doraźnym wskazane podmioty przekazują do Powiatowego Centrum Zarządzania Kryzysowego:
  - ✓ telefonicznie natychmiast po otrzymaniu informacji o zaistnieniu zdarzenia (zagrożenia);
  - ✓ pisemnie w czasie możliwie najkrótszym po zaistnieniu i zidentyfikowaniu zdarzenia (zagrożenia).
2. Informacje o zdarzeniach i zagrożeniach kryzysowych powinny zawierać:
  - ✓ miejsce i czas zaistnienia zdarzenia lub zagrożenia;
  - ✓ charakter i zasięg zdarzenia lub zagrożenia kryzysowego;
  - ✓ siły i środki ratownicze użyte podczas akcji ratunkowej i inne informacje dotyczące zakresu podjętych działań;
  - ✓ prognozę skutków zagrożenia lub skutki zdarzenia kryzysowego;
  - ✓ wnioski dotyczące ewentualnego wsparcia działań ratowniczych;
  - ✓ inne istotne informacje dotyczące zdarzenia;
  - ✓ dane personalne osoby przekazującej informację z uwzględnieniem służby lub instytucji, która reprezentuje wraz z numerem telefonu kontaktowego.

**PODSTAWA:** Zarządzenie nr 4/2019 Starosty Gołdapskiego z dnia 20 lutego 2019r. w sprawie zasad i trybu informowania Starosty Gołdapskiego o zdarzeniach kryzysowych występujących na terenie powiatu gołdapskiego.

## II.2 Tryb uruchamiania niezbędnych sił i środków, uczestniczących w realizacji planowanych przedsięwzięć na wypadek sytuacji kryzysowej

| RODZAJE SIŁ I ŚRODKÓW  | TRYB URUCHAMIANIA SIŁ I ŚRODKÓW   | CZAS OSIĄGNIĘCIA GOTOWOŚCI DO DZIAŁANIA  |
|--|---|--|
| <b>Jednostki Krajowego Systemu Ratowniczo Gaśniczego PSP</b> | <p>Decyzję o skierowaniu jednostki do działań podejmuje <b>dyżurny operacyjny Stanowiska Kierowania Komendanta Powiatowego PSP</b> na podstawie analizy przyjętego zgłoszenia wg procedury określonej w Powiatowym Planie Ratownictwa.</p> <p>Na żądanie kierującego działaniami ratowniczymi dyżurny może na miejsce zdarzenia dysponować dodatkowe siły i środki z terenu powiatu / w tym OSP/</p> <p>W przypadku, gdy zdarzenie przekracza możliwości operacyjno – techniczne powiatu, dyżurny może wystąpić do <b>Stanowiska Komendanta Wojewódzkiego PSP</b> z wnioskiem o zadysponowanie dodatkowych sił i środków z terenu innych powiatów. Uprawnionym do dysponowania oddziałów i pododdziałów Warmińsko-Mazurskiej Brygady Odwodowej w obrębie województwa jest <b>dowódca brygady</b>.</p> <p>Uprawnionym do dysponowania oddziałów i pododdziałów Centralnego Odwołu Operacyjnego jest Komendant Główny PSP, dowódca COO lub osoba upoważniona.</p> | <p>Czas uzyskania gotowości do wyjazdu zastępów PSP (OSP) wyznaczonych do WMBO, z macierzystych jednostek nie może przekroczyć <b>10 minut (20 minut)</b>.</p> <p>Czasy formowania pododdziałów w rejonach koncentracji wynoszą kolejno: dla specjalistycznych grup ratowniczych (w zależności od rodzaju grupy i poziomu gotowości operacyjnej) od niezwłocznego czasu formowania do <b>60 min.</b>; dla poszczególnych plutonów lub sekcji w kompanii WMBO (w zależności od wariantu, jednostki i miejsca koncentracji) od <b>90 min. do 300 min.</b>; dla kompanii Centralnego Odwołu Operacyjnego <b>do 300 min.</b></p> |
| <b>OSP</b>   | <p>Jednostki Ochotniczej Straży Pożarnej w razie konieczności alarmowane są przez <b>dyżurnego operacyjnego SK KP</b>.</p> <p>Jednostki OSP nie utrzymują stałych dyżurów w strażnicach. Alarmowanie odbywa się za pomocą systemu łączności.</p>  | <p>Czas wyjazdu alarmowego wynosi:</p> <ul style="list-style-type: none"> <li>- <b>do 5 min.</b> dla jednostek włączonych do KSRG;</li> <li>- <b>do 10 min</b> dla pozostałych jednostek.</li> </ul>   |
| <b>Funkcjonariusze Policji z Komendy Powiatowej Policji</b>  | <p>W zależności od rozmiarów i lokalizacji zdarzenia można wyodrębnić dwa poziomy dowodzenia (dysponowania siłami):</p> <ol style="list-style-type: none"> <li>1) poziom interwencyjny (podstawowy) - czynności podjęte po zaistnieniu zdarzenia i realizowane bezpośrednio w jego rejonie. Dysponowanie siłami znajdującymi się aktualnie w służbie, nadzorowane jest <b>przez dyżurnego KP Policji, dowódcę patrolu lub innego wyznaczonego przez dyżurnego jednostki Policji policjanta,</b></li> <li>2) poziom akcji policyjnej (taktyczny) – szczebel dowodzenia i koordynacji działań sił poziomu interwencyjnego i sił wsparcia, znajdujących się w dyspozycji jednostki. Działania w ramach akcji policyjnej są realizowane do szczebla komendy powiatowej Policji. Działaniami kieruje <b>dowódca – Komendant Komendy Powiatowej Policji lub zastępca Komendanta lub wyznaczony przez nich policjant.</b></li> </ol>                                   | <p>Siły patrolowe policji pełnią służbę w systemie całodobowym.</p> <p>W sytuacjach nagłych wymagających natychmiastowego użycia znacznych sił policyjnych, powołane w trybie alarmowym siły jednostki (alarm zarządzany przez Komendanta Komendy Powiatowej Policji), po osiągnięciu gotowości do działań (przepisy resortowe określają czas alarmowego przybycia funkcjonariuszy do jednostki - termin <b>do 3 godzin</b>).</p>  |
| <b>Jednostki Warmińsko-Mazurskiego Oddziału</b>              | <p>Funkcjonariusze Straży Granicznej pełnią służbę w systemie całodobowym w ramach <b>Zmian/Zespołów Służby Granicznej</b> realizując statutowe zadania ochrony granicy</p>   | <p>W sytuacjach nagłych wymagających natychmiastowego użycia dodatkowych sił powołanych w trybie alarmowym</p>   |

|                          |   |   |
|--------------------------|---|---|
| <b>Straży Granicznej</b> | <p>państwowej i ruchu granicznego.<br/>Bezpośrednie kierowanie tymi siłami realizują kierownicy tych zespołów w porozumieniu z <b>Komendantem Placówki Straży Granicznej</b>.<br/>W przypadku zdarzeń kryzysowych o użyciu dodatkowych sił lub środków decyduje <b>Komendant Warmińsko-Mazurskiego Oddziału Straży Granicznej</b>.</p> <p>Komendant Warmińsko-Mazurskiego Oddziału Straży Granicznej w sytuacjach kryzysowych uruchamia <b>Zespół Zarządzania Kryzysowego Oddziału</b>.</p> | ich gotowość do użycia przepisy resortowe określają na <b>4 godziny</b> . |
|--------------------------|---|---|

| RODZAJE SIŁ I ŚRODKÓW   | TRYB URUCHAMIANIA SIŁ I ŚRODKÓW   | CZAS OSIĄGNIĘCIA GOTOWOŚCI DO DZIAŁANIA   |
|---|---|---|
| <b>Jednostki Krajowego Systemu Państwowe Ratownictwo Medyczne</b> | <p>Powiadomienia o zdarzeniach z numeru alarmowego <b>999 i przekierowanie z numeru 112 (z CPR)</b> otrzymuje <b>dyspozytor medyczny obszaru (Elk)</b> niezwłocznie dysponując zespoły Ratownictwa Medycznego na miejsce zdarzenia.<br/>Powiadomienia o zdarzeniu właściwe Szpitalne Oddziały Ratunkowe oraz w razie potrzeby jednostki organizacyjne szpitali specjalistycznych.<br/>W przypadku zdarzeń masowych dyspozytor powiadamia <b>Lekarza Koordynatora Ratownictwa Medycznego</b>, który może w ramach koordynowania zapewnić wykorzystanie dodatkowych sił (ZRM) z terenu województwa.<br/>Placówki współdziałające z systemem Ratownictwa Medycznego uruchamiane są w miarę konieczności na podstawie decyzji bezpośrednich przełożonych.</p> | Zespoły Ratownictwa Medycznego rozmieszczone jest w Gołdapi oraz w Baniach Mazurskich z uwzględnieniem wymogu dotarcia na miejsce zdarzenia na terenie Powiatu w czasie <b>15 min. w mieście</b> oraz <b>20 min. na pozostałym obszarze powiatu</b> .                   |
| <b>Państwowa Powiatowa Inspekcja Sanitarna</b>                    | <p>Po uzyskaniu informacji o zagrożeniu na miejsce zdarzenia kierowany jest zespół inspekcji (z Powiatowej Stacji Sanitarno-Epidemiologicznej lub Wojewódzkiej Stacji Sanitarno-Epidemiologicznej).<br/>W przypadku podejrzenia wystąpienia choroby zakaźnej wdrażane są procedury Powiatowego (Wojewódzkiego) planu działania na wypadek wystąpienia epidemii.<br/>Zwalczaniem zachorowań epidemicznych na terenie powiatu kieruje <b>Państwowy Powiatowy Inspektor Sanitarny</b>, a na terenie województwa <b>Warmińsko-Mazurski Wojewódzki Inspektor Sanitarny</b>.<br/>Państwowy Wojewódzki Inspektor Sanitarny powołuje własny zespół kryzysowy.</p>   | Pracownicy mogący uczestniczyć w zespołach inspekcji pozostają w gotowości do działania w trybie alarmowym w czasie:<br>- <b>do 1 godz.</b> w godzinach służbowych;<br>- <b>do 6 godz.</b> po godzinach służbowych;<br>- <b>do 12 godz.</b> całość personelu Inspekcji. |
| RODZAJE SIŁ I ŚRODKÓW   | TRYB URUCHAMIANIA SIŁ I ŚRODKÓW   | CZAS OSIĄGNIĘCIA GOTOWOŚCI DO DZIAŁANIA   |
| <b>Państwowa Inspekcja Weterynaryjna</b>                          | <p>Główna odpowiedzialność za zwalczanie chorób zakaźnych zwierząt na terenie Powiatu spoczywa na <b>Powiatowym Lekarzu Weterynarii</b>.</p> <p>Decyzję o uruchomieniu sił i środków w sytuacjach kryzysowych na poziomie Wojewódzkim podejmuje <b>Wojewódzki Lekarz Weterynarii</b> natomiast na poziomie powiatowym <b>Powiatowy Lekarz Weterynarii</b>, zgodnie z zapisami w Polskich Weterynaryjnych Planach Gotowości Zwalczania Chorób Zakaźnych Zwierząt.</p> <p>Zarówno siły jak i środki uruchamiane są natychmiast po powzięciu podejrzenia</p>   | Siły Inspekcji Weterynaryjnej, w zależności od potrzeb uruchamiane są:<br>- w godzinach pracy - <b>do 3 godzin</b> ;<br>- po godzinach pracy i w dniach wolnych od pracy – <b>do 8 godzin</b> ;<br>- lekarze wolnej praktyki – <b>od 12 godz.</b>                       |

|   |   |   |
|---|---|---|
|   | wystąpienia choroby zakaźnej.<br><br><b>Wojewódzki Lekarz Weterynarii</b> posiada uprawnienia do rozwinięcia Zespołu Zarządzania Kryzysowego po potwierdzeniu informacji o zagrożeniu (dodatnie wyniki badań laboratoryjnych).  |   |
| <b>Inspekcja Ochrony Środowiska</b>   | W Wojewódzkim Inspektoracie Ochrony Środowiska funkcjonuje system dyżurów inspektorskich na wypadek zdarzenia mającego charakter poważnej awarii.<br><br>O wyjeździe inspektorów na miejsce zdarzenia decyduje <b>Wojewódzki Inspektor Ochrony Środowiska</b> . Na miejscu awarii inspektorzy we współdziałaniu z kierującym akcją ratowniczą określają przyczyny powstania awarii, skutki oraz możliwe zniszczenia w elementach środowiska naturalnego.  | Inspektorzy dyżurni pozostają w gotowości do podjęcia działań na miejscu zdarzenia zgodnie z wytycznymi Wojewódzkiego Inspektora Ochrony Środowiska.  |
| <b>Oddziały i pododdziały Sił Zbrojnych RP / 15 Goldapski Pułk Przeciwlotniczy/</b>   | W uzasadnionych przypadkach <b>Wojewoda Warmińsko-Mazurski</b> może wystąpić z wnioskiem do <b>Ministra Obrony Narodowej</b> o skierowanie oddziałów /pododdziałów Sił Zbrojnych do wsparcia działań z zakresu zarządzania kryzysowego na terenie województwa. Szczegółowe zestawienia sił i środków wydzielanych z Sił Zbrojnych RP do wsparcia organów administracji publicznej województwa warmińsko-mazurskiego w sytuacjach kryzysowych znajduje się w dokumentacji zarządzania kryzysowego <b>WSzW Olsztyn</b> w Planie użycia oddziałów i pododdziałów JW. w sytuacjach kryzysowych w województwie warmińsko-mazurskim.  | Możliwe do użycia siły i środki mogą być dostępne w następujących przedziałach czasowych:<br>- w czasie do <b>24 godzin</b> ,<br>- w czasie do <b>48 godzin</b> ,<br>- w czasie do <b>5 dób</b> . |
| <b>PGWWP Regionalny Zarząd Gospodarki Wodnej w Białymstoku Nadzór Wodny w Goldapi</b><br><br><b>Magazyn wojewódzki OC,</b><br><br><b>Wojewódzki Magazyn Przeciwpowodziowy w Elblągu</b> | <b>Wody Polskie</b> pracują w systemie ciągłym, wg własnych planów i harmonogramów. Posiadają własne, niezależne systemy monitorowania stanu wód i magazyny przeciwpowodziowe. Uruchomienie tych sił i środków następuje autonomicznie, zależnie od oceny sytuacji. Są w posiadaniu wykazu miejsc, na których może wystąpić zagrożenie powodziowe lub lokalne podtopienia (na podstawie wieloletniej praktyki). Prowadzony jest stały nadzór służb technicznych w zakresie monitoringu pod kątem wystąpienia potencjalnych zagrożeń ewentualnego wystąpienia wód z rzek i jezior.<br><br>Są w posiadaniu wykazu miejsc, na których może wystąpić zagrożenie powodziowe lub lokalne podtopienia (na podstawie wieloletniej praktyki). Prowadzony jest stały nadzór służb technicznych w zakresie monitoringu pod kątem wystąpienia potencjalnych zagrożeń ewentualnego wystąpienia wód z rzek i jezior województwa.<br><br>Dostęp do wojewódzkiego magazynu przeciwpowodziowego zlokalizowanego w Elblągu na ul. Warszawskiej 132 następuje w trybie natychmiastowym na podstawie decyzji Dyrektora WBiZK lub Wojewody. Dotyczy to także sprzętu i wyposażenia zdeponowanego w Wojewódzkim Magazynie OC w Elblągu i Olsztynie. Przekazanie sprzętu następuje w drodze użyczenia z obowiązkiem zwrotu lub odkupienia. | Gotowość z chwilą ogłoszenia stanu alarmowego. Wydanie środków po telefonicznym zgłoszeniu.   |
| <b>Podmioty prywatne</b>  | Przedsiębiorstwo Usług Komunalnych Tomasz Brzeziński Marta Gawryluk s.c. - koparko-ladowarka – 2 szt.   | W zależności od potrzeb siły uruchamiane są:<br>- w godzinach pracy - <b>do 3 godzin</b> ;  |



**II.3 Procedury reagowania kryzysowego, określające sposób postępowania w sytuacjach kryzysowych****WYKAZ PROCEDUR REAGOWANIA KRYZYSOWEGO**

| <b>Rodzaj zagrożenia</b>              | <b>Numer procedury</b> | <b>Nazwa procedury</b>                                     |
|---------------------------------------|------------------------|--|
| Podtopienia (w tym opadowe)           | <b>PRK - 1</b>         | Postępowanie podczas zagrożenia podtopieniami              |
| Silne wiatry                          | <b>PRK - 2</b>         | Postępowanie podczas silnych wiatrów                       |
| Silne mrozy / intensywne opady        | <b>PRK - 3</b>         | Postępowanie podczas silnych mrozów i intensywnych opadów  |
| Susze / upały                         | <b>PRK - 4</b>         | Postępowanie podczas suszy i upałów                        |
| Pożary                                | <b>PRK - 5</b>         | Postępowanie podczas pożarów                               |
| Epidemie                              | <b>PRK - 6</b>         | Postępowanie podczas epidemii                              |
| Epizootie                             | <b>PRK - 7</b>         | Postępowanie podczas epizootii                             |
| Epifitozy                             | <b>PRK - 8</b>         | Postępowanie podczas epifitoz                              |
| Skażenia chemiczne                    | <b>PRK - 9</b>         | Postępowanie podczas skażenia chemicznego                  |
| Skażenie radiacyjne                   | <b>PRK -10</b>         | Postępowanie podczas skażenia radiacyjnego                 |
| Zakłócenia w dostawach energii        | <b>PRK -11.1</b>       | Postępowanie podczas zakłóceń w dostawach energii          |
| Zakłócenia w dostawach paliwa         | <b>PRK -11.2</b>       | Postępowanie podczas zakłóceń w dostawach paliwa           |
| Zakłócenia w dostawach wody           | <b>PRK -11.3</b>       | Postępowanie podczas zakłóceń w dostawach wody             |
| Katastrofy w ruchu komunikacyjnym     | <b>PRK -12</b>         | Postępowanie podczas katastrofy komunikacyjnej             |
| Zagrożenia bezpieczeństwa publicznego | <b>PRK -13</b>         | Postępowanie podczas zagrożenia bezpieczeństwa publicznego |
| Zagrożenia terrorystyczne             | <b>PRK -14</b>         | Postępowanie podczas zagrożenia terrorystycznego           |

|                        |                |   |
|------------------------|----------------|---|
| Zwierzęta dziko żyjące | <b>PRK -15</b> | Postępowanie podczas zdarzeń z udziałem zwierząt dziko żyjących |
|------------------------|----------------|---|

### **PRK – 1 – Postępowanie podczas zagrożenia podtopieniami.**

| <b>Zadania</b>   | <b>Uprawnienia wynikające z przepisów prawa</b> | <b>Podstawa prawna</b>  |
|--|---|---|
| <b>STROSTWO POWIATOWE W GOLDAPI</b>  |   |   |
| <b>Starosta Goldapski</b>  |   |   |
| 1. Ogłoszenie pogotowia oraz alarmu przeciwpowodziowego – ich odwołanie z chwilą ustania zagrożenia.   | Art. 34 ust. 1                                  | <i>Ustawa z dnia 5 czerwca 1998 r. o samorządzie powiatowym (Dz. U. z 2020., poz. 920)</i>  |
| 2. Uruchomienie Powiatowego Zespołu Zarządzania Kryzysowego – zgodnie z SPO – 8.   | Art.17 pkt 4, 5<br>Art.14 ust. 8                | <i>Ustawa z dnia 26 kwietnia 2007r. o zarządzaniu kryzysowym (Dz.U. z 2020r.,poz.1856.)</i>   |
| 3. Kierowanie realizacją zadań ujętych w Powiatowym Planie Zarządzania Kryzysowego.  | Art. 17 ust. 2 pkt 1                            |   |
| 4. Wnioskowanie do Wojewody o wsparcie działań oddziałami i pododdziałami Sił Zbrojnych RP– zgodnie z SPO – 15.                              | Art. 14 ust. 2 pkt 4                            |   |
| 5. Wnioskowanie do Wojewody o wprowadzenie stanu klęski żywiołowej – zgodnie z SPO – 17.   | Art. 5 ust. 1                                   | <i>Ustawa z dnia 18 kwietnia 2002 r. o stanie klęski żywiołowej (Dz. U. z 2017r., poz. 1879)</i>  |
| 6. Współdziałanie w uruchomieniu zastępczych miejsc szpitalnych – zgodnie z SPO – 18.  | § 8   | <i>Rozporządzenie Rady Ministrów z dnia 27 czerwca 2012r. w sprawie warunków i sposobu przygotowania oraz wykorzystywania podmiotów leczniczych na potrzeby obronne państwa oraz właściwości organów w tych sprawach (Dz. U. z 2012r, poz. 741)</i> |
| 7. Powołanie Komisji do spraw ustalenia szkód i szacowania strat spowodowanych przez klęskę żywiołową w mieniu powiatu – zgodnie z SPO – 11. | Art. 32 ust. 1<br>Art. 2 i 17                   | <i>Ustawa z dnia 5 czerwca 1998 r. o samorządzie powiatowym (Dz. U. z 2020r., poz. 920)</i><br><i>Ustawa z dnia 26 kwietnia 2007r. o zarządzaniu kryzysowym (Dz.U. z 2020r., poz. 1856)</i>   |
| <b>Powiatowe Centrum Zarządzania Kryzysowego</b>   |   |   |
| 1. Działanie Centrum po otrzymaniu ostrzeżenia hydrologiczno-  |   |   |

|  |                                 |  |
|--|---------------------------------|--|
| meteorologicznego – zgodnie z SPO – 9A.  | Art. 18 pkt 2<br>Art. 16 ust. 2 | <i>Ustawa z dnia 26 kwietnia 2007r. o zarządzaniu kryzysowym (Dz.U. z 2020r., poz. 1856)</i>     |
| 2. Organizowanie punktu informacyjnego dla ludności – zgodnie z SPO – 1.   |                                 |  |
| 3. Informowanie ludności o zagrożeniach – zgodnie z SPO – 3.   |                                 |  |
| 4. Przekazywanie do publicznej wiadomości w sposób zwyczajowo przyjęty aktów prawnych wydanych przez Wojewodę Warmińsko - Mazurskiego, Starostę Gołdapskiego – zgodnie z SPO – 4.        |                                 |  |
| 5. Ostrzeganie i alarmowanie o zagrożeniach wynikających ze zjawisk hydrometeorologicznych – zgodnie z SPO – 6.  |                                 |  |
| 6. Ostrzeganie i alarmowanie ludności – zgodnie z SPO – 7.   |                                 |  |
| 7. Współpraca z organami pozarządowymi.  |                                 |  |
| 8. Koordynacja udzielania pomocy humanitarnej.   |                                 |  |
| <b>Wydział Organizacyjny</b>   |                                 |  |
| 1. Wykorzystywanie sprzętu z magazynu OC – zgodnie z SPO – 10.   | Art. 17 ust. 2 pkt 1            | <i>Ustawa z dnia 26 kwietnia 2007r. o zarządzaniu kryzysowym (Dz.U. z 2020r., poz. 1856)</i>     |
| 2. Koordynowanie wsparcia ewakuacji jednostek samorządu gminnego – zgodnie z SPO – 16 oraz zgodnie z „Planem ewakuacji (przyjęcia) ludności II stopnia powiatu gołdapskiego”.            |                                 |  |
| 3. Opracowanie zarządzenia Starosty Gołdapskiego w sprawie ogłoszenia (odwołania) pogotowia oraz alarmu przeciwpowodziowego.   | Art. 34 ust. 1                  | <i>Ustawa z dnia 5 czerwca 1998 r. o samorządzie powiatowym (Dz. U. z 2020r., poz. 920)</i>      |
| 4. Opracowanie zarządzenia Starosty Gołdapskiego w sprawie wprowadzenia czasowych ograniczeń na obszarze zagrożenia, w tym praw człowieka i obywatela.                                   | Art. 20, 21, 23 ust. 1 pkt 2    | <i>Ustawa z dnia 18 kwietnia 2002 r. o stanie klęski żywiołowej (Dz. U. z 2017r., poz. 1879)</i> |
| <b>Powiatowy Zespół Zarządzania Kryzysowego</b>  |                                 |  |
| 1. Działanie Powiatowego Zespołu Zarządzania Kryzysowego – zgodnie z SPO – 8.  | Art. 17 ust. 5                  | <i>Ustawa z dnia 26 kwietnia 2007r. o zarządzaniu kryzysowym (Dz.U. z 2020r., poz. 1856)</i>     |
| <b>Wydział Finansowy</b>   |                                 |  |
| 1. Przeznaczenie środków finansowych na likwidację szkód i strat powstałych w mieniu powiatu oraz współudział w dofinansowaniu zadań związanych z likwidacją powstałych szkód w obszarze | Art. 32 ust. 2 pkt 3            | <i>Ustawa z dnia 5 czerwca 1998 r. o samorządzie powiatowym (Dz. U. z 2020r., poz. 920)</i>      |

|   |                |   |
|---|----------------|---|
| ochrony środowiska.   |                |   |
| <b>Wydział Budownictwa i Ochrony Środowiska</b>   |                |   |
| 1. Współdziałanie w ocenie i dokumentowaniu szkód i strat spowodowanych klęską żywiołową na terenie powiatu – zgodnie z SPO – 11.                 | Art. 2 i 17    | <i>Ustawa z dnia 26 kwietnia 2007r. o zarządzaniu kryzysowym (Dz.U. z 2020r., poz. 1856)</i>            |
| 2. Udział w pracach Komisji do spraw ustalenia szkód i szacowania strat spowodowanych przez klęską żywiołową w mieniu powiatu zgodnie z SPO – 11. | Art. 20        | <i>Ustawa z dnia 21 marca 1985 r. o drogach publicznych (tj. Dz. U. z 2020r., poz.470 z późn.zm.)</i>   |
| <b>POWIATOWE JEDNOSTKI ORGANIZACYJNE - POWIATOWE SŁUŻBY, INSPEKCJE, STRAŻE</b>  |                |   |
| <b>Komenda Powiatowa Państwowej Straży Pożarnej w Goldapi</b>   |                |   |
| 1. Działania Państwowej Straży Pożarnej podczas zagrożenia podtopieniami – zgodnie z PZK – 3.   | Art. 1         | <i>Ustawa z dnia 24 sierpnia 1991 r. o Państwowej Straży Pożarnej (tj. Dz. U. z 2020 r., poz. 1123)</i> |
|   | Art. 25 ust. 1 | <i>Ustawa z dnia 24 sierpnia 1991 r. o ochronie przeciwpożarowej (tj. Dz. U. z 2020 r., poz. 961)</i>   |
| <b>Komenda Powiatowa Policji w Goldapi</b>  |                |   |
| 1. Działania Policji podczas zagrożenia podtopieniami – zgodnie z PZK – 4.  | Art. 1 i 6     | <i>Ustawa z dnia z dnia 6 kwietnia 1990 r. o Policji (tj. Dz. U. z 2020r., poz. 360 z późn.zm.)</i>     |
| <b>Stacja Sanitarно – Epidemiologiczna w Goldapi</b>  |                |   |
| 1. Działania Powiatowej Stacji Sanitarно-Epidemiologicznej podczas zagrożenia podtopieniami - zgodnie z PZK – 2.                                  | Art. 1         | <i>Ustawa z dnia 14 marca 1985 r. o Państwowej Inspekcji Sanitarnej (tj. Dz. U. z 2019 r., poz. 59)</i> |
| <b>Powiatowy Inspektorat Weterynarii w Goldapi</b>  |                |   |
| 1. Koordynowanie wsparcia ewakuacji zwierząt dla jednostek samorządu terytorialnego.  | Art. 14 ust. 1 | <i>Ustawa z dnia 29 stycznia 2004 r. o Inspekcji Weterynaryjnej (tj. Dz. U. 2018 r., poz. 1557)</i>     |
| 2. Dokonywanie analiz i ocen sytuacji epizootycznej.  |                |   |
| 3. Sprawowanie nadzoru nad utylizacją zwłok zwierzęcych.  |                |   |
| 4. Sprawowanie nadzoru nad jakością produktów żywnościowych pochodzenia zwierzęcego i pasz.   |                |   |
| <b>INNE PODMIOTY</b>  |                |   |

| <b>PGWWP RZGW w Białymstoku Nadzór Wodny w Goldapi</b>   |         |   |
|--|---------|---|
| 1. Działania PGWWP RZGW w Białymstoku Nadzór Wodny w Goldapi podczas zagrożenia podtopieniami – zgodnie z PZK – 1. |         | <i>Statut PGWWP RZGW w Białymstoku Nadzór Wodny w Goldapi</i>   |
| <b>Sily zbrojne</b>  |         |   |
| 1. Działania Zespołu Operacyjnego 15. pplot. podczas zagrożenia podtopieniami.                                     |         | <i>Notatka uzgodnień sporządzona między Dowódcą 15. Pułku Przeciwlotniczego a Szefem Powiatowego Centrum Zarządzania Kryzysowego w Goldapi w sprawie współdziałania PCZK w Goldapi z 15. Pułkiem Przeciwlotniczym z dnia 29.05.2012r.</i> |
| <b>Gminy powiatu goldapskiego</b>  |         |   |
| 1. Realizacja zadań zgodnie z gminnymi planami zarządzania kryzysowego.  | Art. 19 | <i>Ustawa z dnia 26 kwietnia 2007r. o zarządzaniu kryzysowym (Dz.U. z 2020r., poz. 1856)</i>  |

## **PRK – 2 – Postępowanie podczas silnych wiatrów.**

| <b>Zadania</b>   | <b>Uprawnienia wynikające z przepisów prawa</b> | <b>Podstawa prawna</b>  |
|--|---|---|
| <b>STROSTWO POWIATOWE W GOLDAPI</b>  |   |   |
| <b>Starosta Goldapski</b>  |   |   |
| 1. Uruchomienie Powiatowego Zespołu Zarządzania Kryzysowego – zgodnie z SPO – 8.   | Art.17 pkt 4, 5<br>Art.14 ust. 8                | <i>Ustawa z dnia 26 kwietnia 2007r. o zarządzaniu kryzysowym (Dz.U. z 2020r., poz. 1856)</i>  |
| 2. Kierowanie realizacją zadań ujętych w Powiatowym Planie Zarządzania Kryzysowego.  | Art. 17 ust. 2 pkt 1                            |   |
| 3. Wnioskowanie do Wojewody o wsparcie działań oddziałami i pododdziałami Sił Zbrojnych RP– zgodnie z SPO – 15.                              | Art. 14 ust. 2 pkt 4                            |   |
| 4. Wnioskowanie do Wojewody o wprowadzenie stanu klęski żywiołowej – zgodnie z SPO – 17.   | Art. 5 ust. 1                                   | <i>Ustawa z dnia 18 kwietnia 2002 r. o stanie klęski żywiołowej (Dz. U. z 2017r., poz. 1879)</i>  |
| 5. Powołanie Komisji do spraw ustalenia szkód i szacowania strat spowodowanych przez klęskę żywiołową w mieniu powiatu – zgodnie z SPO – 11. | Art. 32 ust. 1<br>Art. 2 i 17                   | <i>Ustawa z dnia 5 czerwca 1998 r. o samorządzie powiatowym (Dz. U. z 2020r., poz. 920)</i><br><i>Ustawa z dnia 26 kwietnia 2007r. o zarządzaniu kryzysowym</i> |

|   |   |   |
|---|---|---|
|   |   | (Dz.U. z 2020r., poz. 1856)   |
| <b>A PONADTO, W PRZYPADKU WPROWADZENIA STANU KLĘSKI ŻYWIOŁOWEJ LUB STANU WYJĄTKOWEGO –REALIZACJA NW. ZADAŃ:</b>   |   |   |
| 1. Wnioskowanie do Burmistrzów i Wójta o wprowadzenie świadczeń rzeczowych i osobistych – zgodnie z SPO – 13.   | Art. 22                                 | Ustawa z dnia 18 kwietnia 2002 r. o stanie klęski żywiołowej (Dz. U. z 2017r., poz. 1879) |
| 2. Ogłoszenie zarządzenia lub decyzji Starosty w sprawie prowadzenia czasowych ograniczeń na obszarze zagrożenia, w tym praw człowieka i obywatela – zgodnie z SPO – 20           | Art. 20, 21, 23 ust. 1, pkt 2           | Ustawa z dnia 18 kwietnia 2002 r. o stanie klęski żywiołowej (Dz. U. z 2017r., poz. 1879) |
| <b>Powiatowe Centrum Zarządzania Kryzysowego</b>  |   |   |
| 1. Działanie Centrum po otrzymaniu ostrzeżenia hydrologiczno-meteorologicznego – zgodnie z SPO – 9B.  | Art. 18 pkt 2<br>Art. 16 ust. 2         | Ustawa z dnia 26 kwietnia 2007r. o zarządzaniu kryzysowym (Dz.U. z 2020r., poz. 1856)     |
| 2. Organizowanie punktu informacyjnego dla ludności – zgodnie z SPO – 1.  |   |   |
| 3. Informowanie ludności o zagrożeniach – zgodnie z SPO – 3.  |   |   |
| 4. Przekazywanie do publicznej wiadomości w sposób zwyczajowo przyjęty aktów prawnych wydanych przez Wojewodę Warmińsko - Mazurskiego, Starostę Gołdapskiego – zgodnie z SPO – 4. |   |   |
| 5. Ostrzeganie i alarmowanie o zagrożeniach wynikających ze zjawisk hydrometeorologicznych – zgodnie z SPO – 6.   |   |   |
| 6. Współpraca z organami pozarządowymi.   |   |   |
| 7. Koordynacja udzielania pomocy humanitarnej.  |   |   |
| <b>Wydział Organizacyjny</b>  |   |   |
| 1. Wykorzystywanie sprzętu z magazynu OC– zgodnie z SPO – 10.   | Art. 18 pkt 2 w związku z Art. 16 ust.2 | Ustawa z dnia 26 kwietnia 2007r. o zarządzaniu kryzysowym (Dz.U. z 2020r., poz. 1856)     |
| 2. Koordynowanie wsparcia ewakuacji jednostek samorządu gminnego – zgodnie z SPO – 16 oraz zgodnie z „Planem ewakuacji (przyjęcia) ludności II stopnia powiatu gołdapskiego”.     |   |   |
| 3. Planowanie wsparcia działań oddziałami i pododdziałami Sił Zbrojnych.  |   |   |

|   |                        |   |
|---|------------------------|---|
| 4. Opracowanie zarządzenia Starosty Gołdapskiego w sprawie wprowadzenia czasowych ograniczeń na obszarze zagrożenia, w tym praw człowieka i obywatela.  | Art. 20, 21, 23 ust. 1 | <i>Ustawa z dnia 18 kwietnia 2002 r. o stanie klęski żywiołowej (Dz. U. z 2017r., poz. 1879)</i>        |
| <b>Powiatowy Zespół Zarządzania Kryzysowego</b>   |                        |   |
| 1. Działanie Powiatowego Zespołu Zarządzania Kryzysowego – zgodnie z SPO – 8.   | Art. 17 ust. 5         | <i>Ustawa z dnia 26 kwietnia 2007r. o zarządzaniu kryzysowym (Dz.U. z 2020r., poz. 1856)</i>            |
| <b>Wydział Finansowy</b>  |                        |   |
| 1. Przeznaczenie środków finansowych na likwidację szkód i strat powstałych w mieniu powiatu oraz współdziałanie w dofinansowaniu zadań związanych z likwidacją powstałych szkód w obszarze ochrony środowiska. | Art. 32 ust. 2 pkt 3   | <i>Ustawa z dnia 5 czerwca 1998 r. o samorządzie powiatowym (Dz. U. z 2020r., poz. 920)</i>             |
| <b>Wydział Budownictwa i Ochrony Środowiska</b>   |                        |   |
| 1. Współdziałanie w ocenie i dokumentowaniu szkód i strat spowodowanych klęską żywiołową na terenie powiatu – zgodnie z SPO – 11.   | Art. 2 i 17            | <i>Ustawa z dnia 26 kwietnia 2007r. o zarządzaniu kryzysowym (Dz.U. z 2020r., poz. 1856)</i>            |
| 2. Udział w pracach Komisji do spraw ustalenia szkód i szacowania strat spowodowanych przez klęską żywiołową w mieniu powiatu zgodnie z SPO – 11.   | Art. 20                | <i>Ustawa z dnia 21 marca 1985 r. o drogach publicznych (tj. Dz. U. z 2020r., poz. 470 z późn.zm.)</i>  |
| <b>POWIATOWE JEDNOSTKI ORGANIZACYJNE - POWIATOWE SŁUŻBY, INSPEKCJE, STRAŻE</b>  |                        |   |
| <b>Komenda Powiatowa Państwowej Straży Pożarnej w Goldapi</b>   |                        |   |
| 1. Działania Państwowej Straży Pożarnej podczas silnych wiatrów – zgodnie z PZK – 3.  | Art. 1                 | <i>Ustawa z dnia 24 sierpnia 1991 r. o Państwowej Straży Pożarnej (tj. Dz. U. z 2020 r., poz. 1123)</i> |
|   | Art. 25 ust. 1         | <i>Ustawa z dnia 24 sierpnia 1991 r. o ochronie przeciwpożarowej (tj. Dz. U. z 2020 r., poz. 961)</i>   |
| <b>Komenda Powiatowa Policji w Goldapi</b>  |                        |   |
| 1. Działania Policji podczas silnych wiatrów – zgodnie z PZK – 4.   | Art. 1 i 6             | <i>Ustawa z dnia z dnia 6 kwietnia 1990 r. o Policji (tj. Dz. U. z 2020r., poz. 360 z późn.zm.)</i>     |
| <b>Powiatowy Inspektorat Nadzoru Budowlanego w Olecku</b>   |                        |   |
| 1. Bieżące monitorowanie stanu bezpieczeństwa obiektów budowlanych w zagrożonych rejonach.  | Art. 84                | <i>Ustawa z dnia 7 lipca 1994 r. Prawo budowlane (tj. Dz. U. z 2020 r., poz. 1333 z późn.zm.)</i>       |

| <b>Powiatowe Centrum Pomocy Rodzinie w Goldapi</b>   |                           |   |
|--|---------------------------|---|
| 1. Koordynowanie zadań związanych z udzielaniem pomocy osobom poszkodowanym.   | Art. 2 i 17               | <i>Ustawa z dnia 26 kwietnia 2007r. o zarządzaniu kryzysowym (Dz.U. z 2020r., poz. 1856)</i>            |
| 2. Współdziałanie w udzielaniu pomocy psychologicznej.   |                           |   |
| <b>Zarząd Dróg Powiatowych w Goldapi</b>   |                           |   |
| 1. Monitorowanie sytuacji na drogach.<br>2. Udrażnianie dróg.<br>3. Informowanie społeczeństwa o sytuacji i utrudnieniach na drogach.<br>4. Wyznaczanie objazdów.  | Art. 20                   | <i>Ustawa z dnia 21 marca 1985 r. o drogach publicznych (tj. Dz. U. z 2020r., poz. 470 z późn.zm.)</i>  |
| <b>INNE PODMIOTY</b>   |                           |   |
| <b>Zarządcy dróg: krajowych, wojewódzkich</b>  |                           |   |
| 1. Wprowadzanie ograniczeń lub zamykanie dróg i drogowych obiektów inżynierskich dla ruchu.  | Art. 20                   | <i>Ustawa z dnia 21 marca 1985 r. o drogach publicznych (tj. Dz. U. z 2020 r., poz. 470 z późn.zm.)</i> |
| 2. Wyznaczanie objazdów.   |                           |   |
| 3. Typowanie możliwych objazdów, przygotowanie oznakowania.  |                           |   |
| <b>Zakład Energetyczny Białystok – Rejon Oddziaływania Elk</b>   |                           |   |
| 1. Monitorowanie sytuacji w przypadku wystąpienia poważnego zagrożenia odnośnie dostaw energii elektrycznej na znacznej części powiatu gołdapskiego.<br>2. Prowadzenie działań (w miarę możliwości), zabezpieczających infrastrukturę energetyczną przed dalszą awaryjnością oraz przywracających skuteczność jej działania.<br>3. Utrzymywanie łączności pomiędzy Dyspozytornią Pogotowia Energetycznego a brygadą roboczą, a także z Powiatowym Centrum Zarządzania Kryzysowego.<br>4. Przeprowadzenie oceny potrzeb uruchomienia dodatkowych (zapasowych) źródeł zasilania. | Art. 4 ust. 1 i 9c ust. 2 | <i>Ustawa z dnia 10 kwietnia 1997 r. Prawo energetyczne (tj. Dz. U. z 2020 r., poz. 833 z późn.zm.)</i> |
| <b>Nadleśnictw Goldap, Czerwony Dwór, Olecko, Borki.</b>   |                           |   |
| 1. Monitorowanie sytuacji w lasach.<br>2. Usuwanie wiatrołomów.<br>3. Szacowanie szkód.  | Art. 18 i 34              | <i>Ustawa z dnia 28 września 1991 r. o lasach (tj. Dz. U. z 2020r., poz. 1463)</i>                      |
| <b>Placówka SG w Goldapi, Dubeninkach i Baniach Mazurskich</b>   |                           |   |



|  |         |   |
|--|---------|---|
| Realizacja zadań doraźnych zgodnie z decyzjami podjętymi na posiedzeniach PZZK - na podstawie decyzji Przewodniczącego PZZK. |         |   |
| <b>Sily zbrojne</b>  |         |   |
| 1. Działania Zespołu Operacyjnego 15. pplot. podczas silnych wiatrów.  |         | <i>Notatka uzgodnień sporządzona między Dowódcą 15. Pułku Przeciwlotniczego a Szefem Powiatowego Centrum Zarządzania Kryzysowego w Goldapi w sprawie współdziałania PCZK w Goldapi z 15. Pułkiem Przeciwlotniczym z dnia 29.05.2012r.</i> |
| <b>Gminy powiatu goldapskiego</b>  |         |   |
| 1. Realizacja zadań zgodnie z gminnymi planami zarządzania kryzysowego.  | Art. 19 | <i>Ustawa z dnia 26 kwietnia 2007r. o zarządzaniu kryzysowym (Dz.U. z 2020r., poz. 1856)</i>  |

### **PRK – 3 – Postępowanie podczas silnych mrozów i intensywnych opadów.**

| <b>Zadania</b>  | <b>Uprawnienia wynikające z przepisów prawa</b> | <b>Podstawa prawna</b>   |
|---|---|--|
| <b>STROSTWO POWIATOWE W GOLDAPI</b>   |   |  |
| <b>Starosta Goldapski</b>   |   |  |
| 1. Uruchomienie Powiatowego Zespołu Zarządzania Kryzysowego – zgodnie z SPO – 8.                                | Art.17 pkt 4, 5<br>Art.14 ust. 8                | <i>Ustawa z dnia 26 kwietnia 2007r. o zarządzaniu kryzysowym (Dz.U. z 2020r., poz. 1856)</i>     |
| 2. Kierowanie realizacją zadań ujętych w Powiatowym Planie Zarządzania Kryzysowego.                             | Art. 17 ust. 2 pkt 1                            |  |
| 3. Wnioskowanie do Wojewody o wsparcie działań oddziałami i pododdziałami Sił Zbrojnych RP– zgodnie z SPO – 15. | Art. 14 ust. 2 pkt 4                            |  |
| 4. Wnioskowanie do Wojewody o wprowadzenie stanu klęski żywiołowej – zgodnie z SPO – 17.                        | Art. 5 ust. 1                                   | <i>Ustawa z dnia 18 kwietnia 2002 r. o stanie klęski żywiołowej (Dz. U. z 2017r., poz. 1879)</i> |

|   |   |  |
|---|---|--|
| 5. Powołanie Komisji do spraw ustalenia szkód i szacowania strat spowodowanych przez klęskę żywiołową w mieniu powiatu – zgodnie z SPO – 11.                                      | Art. 32 ust. 1<br>Art. 2 i 17           | <i>Ustawa z dnia 5 czerwca 1998 r. o samorządzie powiatowym (Dz.U. z 2020r., poz. 920)</i><br><i>Ustawa z dnia 26 kwietnia 2007r. o zarządzaniu kryzysowym (Dz.U. z 2020r., poz. 1856)</i> |
| <b>A PONADTO, W PRZYPADKU WPROWADZENIA STANU KLĘSKI ŻYWIOŁOWEJ LUB STANU WYJĄTKOWEGO –REALIZACJA NW. ZADAŃ:</b>   |   |  |
| 1. Wnioskowanie do Burmistrzów i Wójta o wprowadzenie świadczeń rzeczowych i osobistych – zgodnie z SPO – 13.   | Art. 22                                 | <i>Ustawa z dnia 18 kwietnia 2002 r. o stanie klęski żywiołowej (Dz. U. z 2017r., poz. 1879)</i>   |
| 2. Ogłoszenie zarządzenia lub decyzji Starosty w sprawie prowadzenia czasowych ograniczeń na obszarze zagrożenia, w tym praw człowieka i obywatela – zgodnie z SPO – 20           | Art. 20, 21, 23 ust. 1, pkt 2           | <i>Ustawa z dnia 18 kwietnia 2002 r. o stanie klęski żywiołowej (Dz. U. z 2017r., poz. 1879)</i>   |
| <b>Powiatowe Centrum Zarządzania Kryzysowego</b>  |   |  |
| 1. Działanie Centrum po otrzymaniu ostrzeżenia hydrologiczno-meteorologicznego – zgodnie z SPO – 9C.  | Art. 18 pkt 2<br>Art. 16 ust. 2         | <i>Ustawa z dnia 26 kwietnia 2007r. o zarządzaniu kryzysowym (Dz.U. z 2020r., poz. 1856)</i>   |
| 2. Organizowanie punktu informacyjnego dla ludności – zgodnie z SPO – 1.  |   |  |
| 3. Informowanie ludności o zagrożeniach – zgodnie z SPO – 3.  |   |  |
| 4. Przekazywanie do publicznej wiadomości w sposób zwyczajowo przyjęty aktów prawnych wydanych przez Wojewodę Warmińsko - Mazurskiego, Starostę Gołdapskiego – zgodnie z SPO – 4. |   |  |
| 5. Ostrzeganie i alarmowanie o zagrożeniach wynikających ze zjawisk hydrometeorologicznych – zgodnie z SPO – 6.   |   |  |
| 6. Współpraca z organami pozarządowymi.   |   |  |
| 7. Koordynacja udzielania pomocy humanitarnej.  |   |  |
| <b>Wydział Organizacyjny</b>  |   |  |
| 1. Wykorzystywanie sprzętu z magazynu OC– zgodnie z SPO – 10.   | Art. 18 pkt 2 w związku z Art. 16 ust.2 | <i>Ustawa z dnia 26 kwietnia 2007r. o zarządzaniu kryzysowym (Dz.U. z 2020r., poz. 1856)</i>   |
| 2. Koordynowanie wsparcia ewakuacji jednostek samorządu gminnego – zgodnie z SPO – 16 oraz zgodnie z „Planem ewakuacji (przyjęcia) ludności II stopnia powiatu gołdapskiego”.     |   |  |
| 3. Planowanie wsparcia działań oddziałami i pododdziałami Sił   |   |  |

|   |                        |  |
|---|------------------------|--|
| Zbrojnych.  |                        |  |
| 4. Opracowanie zarządzenia Starosty Gołdapskiego w sprawie wprowadzenia czasowych ograniczeń na obszarze zagrożenia, w tym praw człowieka i obywatela.  | Art. 20, 21, 23 ust. 1 | Ustawa z dnia 18 kwietnia 2002 r. o stanie klęski żywiołowej (Dz. U. z 2017r., poz. 1879)        |
| <b>Powiatowy Zespół Zarządzania Kryzysowego</b>   |                        |  |
| 1. Działanie Powiatowego Zespołu Zarządzania Kryzysowego – zgodnie z SPO – 8.   | Art. 17 ust. 5         | Ustawa z dnia 26 kwietnia 2007r. o zarządzaniu kryzysowym (Dz.U. z 2020r., poz. 1856)            |
| <b>Wydział Finansowy</b>  |                        |  |
| 1. Przeznaczenie środków finansowych na likwidację szkód i strat powstałych w mieniu powiatu oraz współdziałanie w dofinansowaniu zadań związanych z likwidacją powstałych szkód w obszarze ochrony środowiska. | Art. 32 ust. 2 pkt 3   | Ustawa z dnia 5 czerwca 1998 r. o samorządzie powiatowym (Dz. U. z 2020r., poz. 920)             |
| <b>Wydział Budownictwa i Ochrony Środowiska</b>   |                        |  |
| 1. Współdziałanie w ocenie i dokumentowaniu szkód i strat spowodowanych klęską żywiołową na terenie powiatu – zgodnie z SPO – 11.   | Art. 2 i 17            | Ustawa z dnia 26 kwietnia 2007r. o zarządzaniu kryzysowym (Dz.U. z 2020r., poz. 1856)            |
| 2. Udział w pracach Komisji do spraw ustalenia szkód i szacowania strat spowodowanych przez klęskę żywiołową w mieniu powiatu zgodnie z SPO – 11.   | Art. 20                | Ustawa z dnia 21 marca 1985 r. o drogach publicznych (tj. Dz. U. z 2020r., poz. 470 z późn.zm.)  |
| <b>POWIATOWE JEDNOSTKI ORGANIZACYJNE - POWIATOWE SŁUŻBY, INSPEKCJE, STRAŻE</b>  |                        |  |
| <b>Komenda Powiatowa Państwowej Straży Pożarnej w Goldapi</b>   |                        |  |
| 1. Wymiana informacji z Powiatowym Centrum Zarządzania Kryzysowego.   | Art. 1                 | Ustawa z dnia 24 sierpnia 1991 r. o Państwowej Straży Pożarnej (tj. Dz. U. z 2020 r., poz. 1123) |
| 2. Współdziałanie z pozostałymi siłami uczestniczącymi w działaniach ratowniczych.  | Art. 25 ust. 1         | Ustawa z dnia 24 sierpnia 1991 r. o ochronie przeciwpożarowej (tj. Dz. U. z 2020 r., poz. 961)   |
| 3. Uruchomienie w razie potrzeby dodatkowych sił i środków do prowadzenia działań ratowniczych.   |                        |  |
| <b>Komenda Powiatowa Policji w Goldapi</b>  |                        |  |
| 1. Działania Policji podczas silnych mrozów i intensywnych opadów – zgodnie z PZK– 4.   | Art. 1 i 6             | Ustawa z dnia z dnia 6 kwietnia 1990 r. o Policji (tj. Dz. U. z 2020r., poz. 360 z późn.zm.)     |

| <b>Powiatowy Inspektorat Nadzoru Budowlanego w Olecku</b>   |             |  |
|---|-------------|--|
| 1. Bieżące monitorowanie stanu bezpieczeństwa obiektów budowlanych w zagrożonych rejonach.  | Art. 84     | <i>Ustawa z dnia 7 lipca 1994 r. Prawo budowlane (tj. Dz. U. z 2020 r., poz. 1333 z późn.zm.)</i>        |
| <b>Powiatowe Centrum Pomocy Rodzinie w Goldapi</b>  |             |  |
| 1. Koordynowanie zadań związanych z udzielaniem pomocy osobom poszkodowanym.  | Art. 2 i 17 | <i>Ustawa z dnia 26 kwietnia 2007r. o zarządzaniu kryzysowym (Dz.U. z 2020r., poz. 1856)</i>             |
| 2. Współdziałanie w udzielaniu pomocy psychologicznej.  |             |  |
| <b>Zarząd Dróg Powiatowych w Goldapi</b>  |             |  |
| 1. Monitorowanie sytuacji na drogach.<br>2. Udrażnianie dróg.<br>3. Informowanie społeczeństwa o sytuacji i utrudnieniach na drogach.<br>4. Wyznaczanie objazdów. | Art. 20     | <i>Ustawa z dnia 21 marca 1985 r. o drogach publicznych (tj. Dz. U. z 2020r., poz. 470 z późn.zm.)</i>   |
| <b>INNE PODMIOTY</b>  |             |  |
| <b>„GoldMedica” Sp. z o.o.</b>  |             |  |
| 1. Udzielanie świadczeń zdrowotnych poszkodowanym.  | Art. 1 i 8  | <i>Ustawa z dnia 15 kwietnia 2011r. o działalności leczniczej (Dz. U. z 2020r., poz. 295 z późn.zm.)</i> |
| <b>Zarządcy dróg: krajowych, wojewódzkich</b>   |             |  |
| 1. Wprowadzanie ograniczeń lub zamykanie dróg i drogowych obiektów inżynierskich dla ruchu.   | Art. 20     | <i>Ustawa z dnia 21 marca 1985 r. o drogach publicznych (tj. Dz. U. z 2020 r., poz. 470 z późn.zm.)</i>  |
| 2. Wyznaczanie objazdów.  |             |  |
| 3. Typowanie możliwych objazdów, przygotowanie oznakowania.   |             |  |
| <b>Zakład Energetyczny Białystok – Rejon Oddziaływania Elk</b>  |             |  |

|  |                           |   |
|--|---------------------------|---|
| 1. Monitorowanie sytuacji w przypadku wystąpienia poważnego zagrożenia odnośnie dostaw energii elektrycznej na znacznej części powiatu gołdapskiego.<br>2. Prowadzenie działań (w miarę możliwości), zabezpieczających infrastrukturę energetyczną przed dalszą awaryjnością oraz przywracających skuteczność jej działania.<br>3. Utrzymywanie łączności pomiędzy Dyspozytornią Pogotowia Energetycznego a brygadą roboczą, a także z Powiatowym Centrum Zarządzania Kryzysowego.<br>4. Przeprowadzenie oceny potrzeb uruchomienia dodatkowych (zapasowych) źródeł zasilania. | Art. 4 ust. 1 i 9c ust. 2 | <i>Ustawa z dnia 10 kwietnia 1997 r. Prawo energetyczne (tj. Dz. U. z 2020 r., poz. 833 z późn.zm.)</i>   |
| <b>Placówka SG w Goldapi, Dubeninkach i Baniach Mazurskich</b>   |                           |   |
| Realizacja zadań doraźnych zgodnie z decyzjami podjętymi na posiedzeniach PZZK - na podstawie decyzji Przewodniczącego PZZK.   |                           |   |
| <b>Sily zbrojne</b>  |                           |   |
| 1. Działania Zespołu Operacyjnego 15. pplot. podczas silnych mrozów i intensywnych opadów.   |                           | <i>Notatka uzgodnień sporządzona między Dowódcą 15. Pułku Przeciwlotniczego a Szefem Powiatowego Centrum Zarządzania Kryzysowego w Goldapi w sprawie współdziałania PCZK w Goldapi z 15. Pułkiem Przeciwlotniczym z dnia 29.05.2012r.</i> |
| <b>Gminy powiatu gołdapskiego</b>  |                           |   |
| 1. Realizacja zadań zgodnie z gminnymi planami zarządzania kryzysowego.  | Art. 19                   | <i>Ustawa z dnia 26 kwietnia 2007r. o zarządzaniu kryzysowym (Dz.U. z 2020r., poz. 1856)</i>  |

#### **PRK – 4 – Postępowanie podczas suszy i upałów.**

| <b>Zadania</b>                      | <b>Uprawnienia wynikające z przepisów prawa</b> | <b>Podstawa prawna</b> |
|-------------------------------------|---|------------------------|
| <b>STROSTWO POWIATOWE W GOLDAPI</b> |   |                        |
| <b>Starosta Goldapski</b>           |   |                        |

|   |                                  |  |
|---|----------------------------------|--|
| 1. Uruchomienie Powiatowego Zespołu Zarządzania Kryzysowego – zgodnie z SPO – 8.  | Art.17 pkt 4, 5<br>Art.14 ust. 8 | <i>Ustawa z dnia 26 kwietnia 2007r. o zarządzaniu kryzysowym (Dz.U. z 2020r., poz. 1856)</i>   |
| 2. Kierowanie realizacją zadań ujętych w Powiatowym Planie Zarządzania Kryzysowego.   | Art. 17 ust. 2 pkt 1             |  |
| 3. Wnioskowanie do Wojewody o wsparcie działań oddziałami i pododdziałami Sił Zbrojnych RP– zgodnie z SPO – 15.   | Art. 14 ust. 2 pkt 4             |  |
| 4. Wnioskowanie do Wojewody o wprowadzenie stanu klęski żywiołowej – zgodnie z SPO – 17.  | Art. 5 ust. 1                    | <i>Ustawa z dnia 18 kwietnia 2002 r. o stanie klęski żywiołowej (Dz. U. z 2017r., poz. 1879)</i>   |
| 5. Współdziałanie w uruchomieniu zastępczych miejsc szpitalnych - zgodnie z SPO- 18.  |                                  | <i>Rozporządzenie Rady Ministrów z dnia 27 czerwca 2012r. w sprawie warunków i sposobu przygotowania oraz wykorzystywania podmiotów leczniczych na potrzeby obronne państwa oraz właściwości organów w tych sprawach (Dz. U. z 2012r., poz. 741)</i> |
| <b>A PONADTO, W PRZYPADKU WPROWADZENIA STANU KLĘSKI ŻYWIOŁOWEJ LUB STANU WYJĄTKOWEGO –REALIZACJA NW. ZADAŃ:</b>   |                                  |  |
| 1. Wnioskowanie do Burmistrzów i Wójta o wprowadzenie świadczeń rzeczowych i osobistych – zgodnie z SPO – 13.   | Art. 22                          | <i>Ustawa z dnia 18 kwietnia 2002 r. o stanie klęski żywiołowej (Dz. U. z 2017r., poz. 1879)</i>   |
| 2. Ogłoszenie zarządzenia lub decyzji Starosty w sprawie prowadzenia czasowych ograniczeń na obszarze zagrożenia, w tym praw człowieka i obywatela – zgodnie z SPO – 20           | Art. 20, 21, 23 ust. 1, pkt 2    | <i>Ustawa z dnia 18 kwietnia 2002 r. o stanie klęski żywiołowej (Dz. U. z 2017r., poz. 1879)</i>   |
| <b>Powiatowe Centrum Zarządzania Kryzysowego</b>  |                                  |  |
| 1. Działanie Centrum po otrzymaniu ostrzeżenia hydrologiczno-meteorologicznego – zgodnie z SPO – 9C.  | Art. 18 pkt 2<br>Art. 16 ust. 2  | <i>Ustawa z dnia 26 kwietnia 2007r. o zarządzaniu kryzysowym (Dz.U. z 2020r., poz. 1856)</i>   |
| 2. Organizowanie punktu informacyjnego dla ludności – zgodnie z SPO – 1.  |                                  |  |
| 3. Informowanie ludności o zagrożeniach – zgodnie z SPO – 3.  |                                  |  |
| 4. Przekazywanie do publicznej wiadomości w sposób zwyczajowo przyjęty aktów prawnych wydanych przez Wojewodę Warmińsko - Mazurskiego, Starostę Gołdapskiego – zgodnie z SPO – 4. |                                  |  |
| 5. Informowanie ludności o zagrożeniach - zgodnie z SPO -6.   |                                  |  |
| 6. Ostrzeganie i alarmowanie o zagrożeniach wynikających ze   |                                  |  |

|   |   |   |
|---|---|---|
| zjawisk hydrometeorologicznych – zgodnie z SPO – 6.   |   |   |
| 7. Współpraca z organami pozarządowymi.   |   |   |
| 8. Koordynacja udzielania pomocy humanitarnej.  |   |   |
| <b>Wydział Organizacyjny</b>  |   |   |
| 1. Wykorzystywanie sprzętu z magazynu OC – zgodnie z SPO – 10.  |   |   |
| 2. Koordynowanie wsparcia ewakuacji jednostek samorządu gminnego – zgodnie z SPO – 16 oraz zgodnie z „Planem ewakuacji (przyjęcia) ludności II stopnia powiatu gołdapskiego”.                                   | Art. 18 pkt 2 w związku z Art. 16 ust.2 | <i>Ustawa z dnia 26 kwietnia 2007r. o zarządzaniu kryzysowym (Dz.U. z 2020r., poz. 1856)</i>          |
| 3. Planowanie wsparcia działań oddziałami i pododdziałami Sił Zbrojnych.  |   |   |
| 4. Opracowanie zarządzenia Starosty Gołdapskiego w sprawie wprowadzenia czasowych ograniczeń na obszarze zagrożenia, w tym praw człowieka i obywatela.  | Art. 20, 21, 23 ust. 1                  | <i>Ustawa z dnia 18 kwietnia 2002 r. o stanie klęski żywiołowej (Dz. U. z 2017r., poz. 1879)</i>      |
| <b>Powiatowy Zespół Zarządzania Kryzysowego</b>   |   |   |
| 1. Działanie Powiatowego Zespołu Zarządzania Kryzysowego – zgodnie z SPO – 8.   | Art. 17 ust. 5                          | <i>Ustawa z dnia 26 kwietnia 2007r. o zarządzaniu kryzysowym (Dz.U. z 2020r., poz. 1856)</i>          |
| <b>Wydział Finansowy</b>  |   |   |
| 1. Przeznaczenie środków finansowych na likwidację szkód i strat powstałych w mieniu powiatu oraz współdziałanie w dofinansowaniu zadań związanych z likwidacją powstałych szkód w obszarze ochrony środowiska. | Art. 32 ust. 2 pkt 3                    | <i>Ustawa z dnia 5 czerwca 1998 r. o samorządzie powiatowym (Dz. U. z 2020r., poz. 920)</i>           |
| <b>Wydział Budownictwa i Ochrony Środowiska</b>   |   |   |
| 1. Współdziałanie w ocenie i dokumentowaniu szkód i strat spowodowanych klęską żywiołową na terenie powiatu – zgodnie z SPO – 11.   | Art. 2 i 17                             | <i>Ustawa z dnia 26 kwietnia 2007r. o zarządzaniu kryzysowym (Dz.U. z 2020r., poz. 1856)</i>          |
| 2. Udział w pracach Komisji do spraw ustalenia szkód i szacowania strat spowodowanych przez klęską żywiołową w mieniu powiatu zgodnie z SPO – 11.   | Art. 20                                 | <i>Ustawa z dnia 21 marca 1985 r. o drogach publicznych (tj. Dz. U. z 2020r., poz.470 z późn.zm.)</i> |
| <b>POWIATOWE JEDNOSTKI ORGANIZACYJNE - POWIATOWE SŁUŻBY, INSPEKCJE, STRAŻE</b>  |   |   |

| <b>Komenda Powiatowa Państwowej Straży Pożarnej w Goldapi</b>   |                              |  |
|---|------------------------------|--|
| 1. Działania Państwowej Straży Pożarnej podczas suszy i upałów - zgodnie z PZK-3.   | Art. 1<br><br>Art. 25 ust. 1 | <i>Ustawa z dnia 24 sierpnia 1991 r. o Państwowej Straży Pożarnej (tj. Dz. U. z 2020 r., poz. 1123)</i><br><br><i>Ustawa z dnia 24 sierpnia 1991 r. o ochronie przeciwpożarowej (tj. Dz. U. z 2020 r., poz. 961)</i> |
| <b>Komenda Powiatowa Policji w Goldapi</b>  |                              |  |
| 1. Działania Policji podczas silnych mrozów i intensywnych opadów – zgodnie z PZK– 4.   | Art. 1 i 6                   | <i>Ustawa z dnia z dnia 6 kwietnia 1990 r. o Policji (tj. Dz. U. z 2020r. , poz. 360 z późn.zm.)</i>   |
| <b>INNE PODMIOTY</b>  |                              |  |
| <b>„GoldMedica” Sp. z o.o.</b>  |                              |  |
| 1. Udzielanie świadczeń zdrowotnych poszkodowanym, rannym i chorym.   | Art. 1 i 8                   | <i>Ustawa z dnia 15 kwietnia 2011r. o działalności leczniczej (Dz. U. z 2020r., poz. 295 z późn.zm.)</i>   |
| <b>Zakład Energetyczny Białystok – Rejon Oddziaływania Elk</b>  |                              |  |
| 1. Monitorowanie sytuacji w przypadku wystąpienia poważnego zagrożenia odnośnie dostaw energii elektrycznej na znacznej części powiatu goldapskiego.<br>2. Udostępnienie indywidualnego zasilania obiektów wysokiej preferencji poprzez system przełączeń sieciowych – przeprowadzenie przełączeń w systemie sprawnej sieci energetycznej.<br>3. Prowadzenie działań (w miarę możliwości), zabezpieczających infrastrukturę energetyczną przed dalszą awaryjnością oraz przywracających skuteczność jej działania.<br>4. Utrzymywanie łączności pomiędzy Dyspozytornią Pogotowia Energetycznego a brygadą roboczą, a także z Powiatowym Centrum Zarządzania Kryzysowego.<br>5. Przeprowadzenie oceny potrzeb uruchomienia dodatkowych (zapasowych) źródeł zasilania w obiektach preferencyjnych – zorganizowanie profesjonalnego wykonania podłączeń zapasowych źródeł zasilania z uwzględnieniem odłączeń nieżywotnych obwodów.<br>6. Zorganizowanie zastępczego zasilania jak największej grupie operatorów telefonii komórkowej (centrali oraz stacji przekaźnikowych), a także punktów dla ludności z możliwością ładowania telefonów komórkowych w celu podtrzymania systemu informacyjnego i ratownictwa. | Art. 4 ust. 1 i 9c ust. 2    | <i>Ustawa z dnia 10 kwietnia 1997 r. Prawo energetyczne (tj. Dz. U. z 2020 r., poz. 833 z późn.zm.)</i>  |



| <b>Placówka SG w Gołdapi, Dubeninkach i Baniach Mazurskich</b>  |  |  |
|---|--|--|
| Realizacja zadań doraźnych zgodnie z decyzjami podjętymi na posiedzeniach PZZK - na podstawie decyzji Przewodniczącego PZZK.                            |  |  |
| <b>Nadleśnictw Gołdap, Czerwony Dwór, Olecko, Borki.</b>  |  |  |
| 1. Monitorowanie sytuacji w lasach.<br>2. Szacowanie szkód.   | Art. 18 i 34                               | Ustawa z dnia 28 września 1991 r. o lasach (tj. Dz. U. z 2020r., poz. 1463)  |
| <b>PGWWP RZGW w Białymstoku Nadzór Wodny w Gołdapi</b>  |  |  |
| 1. Działania PGWWP RZGW w Białymstoku Nadzór Wodny w Gołdapi podczas suszy i upałów – zgodnie z PZK – 1.  |  | Statut PGWWP RZGW w Białymstoku Nadzór Wodny w Gołdapi   |
| <b>Sily zbrojne</b>   |  |  |
| 1. Działania Zespołu Operacyjnego 15. pplot. podczas suszy i upałów.  |  | Notatka uzgodnień sporządzona między Dowódcą 15. Pułku Przeciwlotniczego a Szefem Powiatowego Centrum Zarządzania Kryzysowego w Gołdapi w sprawie współdziałania PCZK w Gołdapi z 15. Pułkiem Przeciwlotniczym z dnia 29.05.2012r. |
| <b>WIORiN - oddział terenowy w Gołdapi</b>  |  |  |
| 1. Działanie Wojewódzkiego Inspektoratu Ochrony Roślin i Nasiennictwa oddział terenowy w Gołdapi podczas zagrożenia suszy i upałów- zgodnie z PZK - 15. | Art. 3 ust.1 i 2, Art.4 ust. 1 i 2, Art.79 | Ustawa z dnia 18 grudnia 2003r. o ochronie roślin (tj. Dz. U. z 2008r. Nr 133, poz. 849)   |
| <b>Gminy powiatu goldapskiego</b>   |  |  |
| 1. Realizacja zadań zgodnie z gminnymi planami zarządzania kryzysowego.   | Art. 19                                    | Ustawa z dnia 26 kwietnia 2007r. o zarządzaniu kryzysowym (Dz.U. z 2020r., poz. 1856)  |

### **PRK – 5 – Postępowanie podczas pożarów.**

| <b>Zadania</b>                      | <b>Uprawnienia wynikające z przepisów prawa</b> | <b>Podstawa prawna</b> |
|-------------------------------------|---|------------------------|
| <b>STROSTWO POWIATOWE W GOŁDAPI</b> |   |                        |
| <b>Starosta Goldapski</b>           |   |                        |

|   |                                  |  |
|---|----------------------------------|--|
| 1. Uruchomienie Powiatowego Zespołu Zarządzania Kryzysowego – zgodnie z SPO – 8.  | Art.17 pkt 4, 5<br>Art.14 ust. 8 | <i>Ustawa z dnia 26 kwietnia 2007r. o zarządzaniu kryzysowym (Dz.U. z 2020r., poz. 1856)</i>   |
| 2. Kierowanie realizacją zadań ujętych w Powiatowym Planie Zarządzania Kryzysowego.   | Art. 17 ust. 2 pkt 1             |  |
| 3. Wnioskowanie do Wojewody o wsparcie działań oddziałami i pododdziałami Sił Zbrojnych RP– zgodnie z SPO – 15.   | Art. 14 ust. 2 pkt 4             |  |
| 4. Wnioskowanie do Wojewody o wprowadzenie stanu klęski żywiołowej – zgodnie z SPO – 17.  | Art. 5 ust. 1                    | <i>Ustawa z dnia 18 kwietnia 2002 r. o stanie klęski żywiołowej (Dz. U. z 2017r., poz. 1879)</i>   |
| 5. Współdziałanie w uruchomieniu zastępczych miejsc szpitalnych - zgodnie z SPO- 19.  |                                  | <i>Rozporządzenie Rady Ministrów z dnia 27 czerwca 2012r. w sprawie warunków i sposobu przygotowania oraz wykorzystywania podmiotów leczniczych na potrzeby obronne państwa oraz właściwości organów w tych sprawach (Dz. U. z 2012r., poz. 741)</i> |
| 6. Powołanie Komisji do spraw ustalenia szkód i szacowania strat spowodowanych przez klęskę żywiołową w mieniu powiatu – zgodnie z SPO – 11.                            | Art. 32 ust. 1<br>Art. 2 i 17    | <i>Ustawa z dnia 5 czerwca 1998 r. o samorządzie powiatowym (Dz. U. z 2020r., poz. 920)</i><br><i>Ustawa z dnia 26 kwietnia 2007r. o zarządzaniu kryzysowym (Dz.U. z 2020r., poz. 1856)</i>  |
| <b>A PONADTO, W PRZYPADKU WPROWADZENIA STANU KLĘSKI ŻYWIOŁOWEJ LUB STANUWYJĄTKOWEGO –REALIZACJA NW. ZADAŃ:</b>  |                                  |  |
| 1. Wnioskowanie do Burmistrzów i Wójta o wprowadzenie świadczeń rzeczowych i osobistych – zgodnie z SPO – 13.   | Art. 22                          | <i>Ustawa z dnia 18 kwietnia 2002 r. o stanie klęski żywiołowej (Dz. U. z 2017r., poz. 1879)</i>   |
| 2. Ogłoszenie zarządzenia lub decyzji Starosty w sprawie prowadzenia czasowych ograniczeń na obszarze zagrożenia, w tym praw człowieka i obywatela – zgodnie z SPO – 20 | Art. 20, 21, 23 ust. 1, pkt 2    | <i>Ustawa z dnia 18 kwietnia 2002 r. o stanie klęski żywiołowej (Dz. U. z 2017r., poz. 1879).</i>  |
| <b>Powiatowe Centrum Zarządzania Kryzysowego</b>  |                                  |  |
| 1. Działanie Centrum po otrzymaniu ostrzeżenia hydrologiczno-meteorologicznego – zgodnie z SPO – 9C.  | Art. 18 pkt 2<br>Art. 16 ust. 2  | <i>Ustawa z dnia 26 kwietnia 2007r. o zarządzaniu kryzysowym (Dz.U. z 2020r., poz. 1856)</i>   |
| 2. Organizowanie punktu informacyjnego dla ludności – zgodnie z SPO – 1.  |                                  |  |
| 3. Informowanie ludności o zagrożeniach – zgodnie z SPO – 3.  |                                  |  |
| 4. Przekazywanie do publicznej wiadomości w sposób zwyczajowo przyjęty aktów prawnych wydanych przez Wojewodę Warmińsko -   |                                  |  |

|   |   |   |
|---|---|---|
| Mazurskiego, Starostę Gołdapskiego – zgodnie z SPO – 4.   |   |   |
| 5. Informowanie ludności o zagrożeniach - zgodnie z SPO -6.   |   |   |
| 6. Ostrzeganie i alarmowanie o zagrożeniach wynikających ze zjawisk hydrometeorologicznych – zgodnie z SPO – 6.   |   |   |
| 7. Współpraca z organami pozarządowymi.   |   |   |
| 8. Koordynacja udzielania pomocy humanitarnej.  |   |   |
| <b>Wydział Organizacyjny</b>  |   |   |
| 1. Wykorzystywanie sprzętu z magazynu OC– zgodnie z SPO – 10.   |   |   |
| 2. Koordynowanie wsparcia ewakuacji jednostek samorządu gminnego – zgodnie z SPO – 16 oraz zgodnie z „Planem ewakuacji (przyjęcia) ludności II stopnia powiatu gołdapskiego”.                                   | Art. 18 pkt 2 w związku z Art. 16 ust.2 | <i>Ustawa z dnia 26 kwietnia 2007r. o zarządzaniu kryzysowym (Dz.U. z 2020r., poz. 1856)</i>  |
| 3. Planowanie wsparcia działań oddziałami i pododdziałami Sił Zbrojnych.  |   |   |
| 4. Opracowanie zarządzenia Starosty Gołdapskiego w sprawie wprowadzenia czasowych ograniczeń na obszarze zagrożenia, w tym praw człowieka i obywatela.  | Art. 20, 21, 23 ust. 1                  | <i>Ustawa z dnia 18 kwietnia 2002 r. o stanie klęski żywiołowej (Dz. U. z 2017r., poz. 1879)</i>  |
| <b>Powiatowy Zespół Zarządzania Kryzysowego</b>   |   |   |
| 1. Działanie Powiatowego Zespołu Zarządzania Kryzysowego – zgodnie z SPO – 8.   | Art. 17 ust. 5                          | <i>Ustawa z dnia 26 kwietnia 2007r. o zarządzaniu kryzysowym (Dz.U. z 2020r., poz. 1856)</i>  |
| <b>Wydział Finansowy</b>  |   |   |
| 1. Przeznaczenie środków finansowych na likwidację szkód i strat powstałych w mieniu powiatu oraz współdziałanie w dofinansowaniu zadań związanych z likwidacją powstałych szkód w obszarze ochrony środowiska. | Art. 32 ust. 2 pkt 3                    | <i>Ustawa z dnia 5 czerwca 1998 r. o samorządzie powiatowym (Dz. U. z 2020r., poz. 920)</i>   |
| <b>Wydział Budownictwa i Ochrony Środowiska</b>   |   |   |
| 1. Współdziałanie w ocenie i dokumentowaniu szkód i strat spowodowanych klęską żywiołową na terenie powiatu – zgodnie z SPO – 11.   | Art. 2 i 17                             | <i>Ustawa z dnia 26 kwietnia 2007r. o zarządzaniu kryzysowym (Dz.U. z 2020r., poz. 1856)</i><br><br><i>Ustawa z dnia 21 marca 1985 r. o drogach publicznych (tj. Dz. U.</i> |

|   |                              |   |
|---|------------------------------|---|
| 2. Udział w pracach Komisji do spraw ustalenia szkód i szacowania strat spowodowanych przez klęskę żywiołową w mieniu powiatu zgodnie z SPO – 11.   | Art. 20                      | z 2020r., poz.470 z późn.zm.)   |
| <b>POWIATOWE JEDNOSTKI ORGANIZACYJNE - POWIATOWE SŁUŻBY, INSPEKCJE, STRAŻE</b>  |                              |   |
| <b>Komenda Powiatowa Państwowej Straży Pożarnej w Goldapi</b>   |                              |   |
| 1. Działania Państwowej Straży Pożarnej podczas suszy i upałów - zgodnie z PZK-3.   | Art. 1<br><br>Art. 25 ust. 1 | Ustawa z dnia 24 sierpnia 1991 r. o Państwowej Straży Pożarnej (tj. Dz. U. z 2020 r., poz.1123)<br><br>Ustawa z dnia 24 sierpnia 1991 r. o ochronie przeciwpożarowej (tj. Dz. U. z 2020 r., poz. 961) |
| <b>Komenda Powiatowa Policji w Goldapi</b>  |                              |   |
| 1. Działania Policji podczas silnych mrozów i intensywnych opadów – zgodnie z PZK– 4.   | Art. 1 i 6                   | Ustawa z dnia z dnia 6 kwietnia 1990 r. o Policji (tj. Dz. U. z 2020r., poz. 360 z późn.zm.)  |
| <b>INNE PODMIOTY</b>  |                              |   |
| <b>„GoldMedica” Sp. z o.o.</b>  |                              |   |
| 1. Udzielanie świadczeń zdrowotnych poszkodowanym, rannym i chorym.   | Art. 1 i 8                   | Ustawa z dnia 15 kwietnia 2011r. o działalności leczniczej (Dz. U. z 2020r., poz. 295 z późn.zm.)   |
| <b>Zakład Energetyczny Białystok – Rejon Oddziaływania Elk</b>  |                              |   |
| 1. Monitorowanie sytuacji w przypadku wystąpienia poważnego zagrożenia odnośnie dostaw energii elektrycznej na znacznej części powiatu goldapskiego.<br>2. Udostępnienie indywidualnego zasilania obiektów wysokiej preferencji poprzez system przełączeń sieciowych – przeprowadzenie przełączeń w systemie sprawnej sieci energetycznej.<br>3. Prowadzenie działań (w miarę możliwości), zabezpieczających infrastrukturę energetyczną przed dalszą awaryjnością oraz przywracających skuteczność jej działania.<br>4. Utrzymywanie łączności pomiędzy Dyspozytornią Pogotowia Energetycznego a brygadą roboczą, a także z Powiatowym Centrum Zarządzania Kryzysowego.<br>5. Przeprowadzenie oceny potrzeb uruchomienia dodatkowych (zapasowych) źródeł zasilania w obiektach preferencyjnych – zorganizowanie profesjonalnego wykonania podłączeń zapasowych źródeł zasilania z uwzględnieniem odłączeń nieżywotnych | Art. 4 ust. 1 i 9c ust. 2    | Ustawa z dnia 10 kwietnia 1997 r. Prawo energetyczne (tj. Dz. U. z 2020 r., poz. 833 z późn.zm.)  |

|   |  |   |
|---|--|---|
| obwodów.<br>6. Zorganizowanie zastępczego zasilania jak największej grupie operatorów telefonii komórkowej (centrali oraz stacji przekaźnikowych), a także punktów dla ludności z możliwością ładowania telefonów komórkowych w celu podtrzymania systemu informacyjnego i ratownictwa. |  |   |
| <b>Placówka SG w Goldapi, Dubeninkach i Baniach Mazurskich</b>  |  |   |
| Realizacja zadań doraźnych zgodnie z decyzjami podjętymi na posiedzeniach PZZK - na podstawie decyzji Przewodniczącego PZZK.  |  |   |
| <b>Nadleśnictw Goldap, Czerwony Dwór, Olecko, Borki.</b>  |  |   |
| 1. Monitorowanie sytuacji w lasach.<br>2. Szacowanie szkód.   | Art. 18 i 34                               | <i>Ustawa z dnia 28 września 1991 r. o lasach (tj. Dz. U. z 2020r. , poz. 1463)</i>   |
| <b>PGWWP RZGW w Białymstoku Nadzór Wodny w Goldapi</b>  |  |   |
| 1. Działania PGWWP RZGW w Białymstoku Nadzór Wodny w Gołdapi podczas suszy i upałów – zgodnie z PZK – 1.  |  | <i>Statut PGWWP RZGW w Białymstoku Nadzór Wodny w Goldapi</i>   |
| <b>Sily zbrojne</b>   |  |   |
| 1. Działania Zespołu Operacyjnego 15. pplot. podczas pożarów.   |  | <i>Notatka uzgodnień sporządzona między Dowódcą 15. Pułku Przeciwlotniczego a Szefem Powiatowego Centrum Zarządzania Kryzysowego w Goldapi w sprawie współdziałania PCZK w Goldapi z 15. Pułkiem Przeciwlotniczym z dnia 29.05.2012r.</i> |
| <b>WIORiN - oddział terenowy w Goldapi</b>  |  |   |
| 1. Działanie Wojewódzkiego Inspektoratu Ochrony Roślin i Nasiennictwa oddział terenowy w Gołdapi podczas zagrożenia pożarami - zgodnie z PZK - 15.  | Art. 3 ust.1 i 2, Art.4 ust. 1 i 2, Art.79 | <i>Ustawa z dnia 18 grudnia 2003r. o ochronie roślin (tj. Dz. U. z 2008r. Nr 133, poz. 849)</i>   |
| <b>Gminy powiatu goldapskiego</b>   |  |   |
| 1. Realizacja zadań zgodnie z gminnymi planami zarządzania kryzysowego.   | Art. 19                                    | <i>Ustawa z dnia 26 kwietnia 2007r. o zarządzaniu kryzysowym (Dz.U. z 2020r., poz. 1856)</i>  |

**PRK – 6 – Postępowanie podczas epidemii.**

| Zadania   | Uprawnienia wynikające z przepisów prawa | Podstawa prawna  |
|---|--|--|
| <b>STROSTWO POWIATOWE W GOLDAPI</b>   |  |  |
| <b>Starosta Goldapski</b>   |  |  |
| 1. Uruchomienie Powiatowego Zespołu Zarządzania Kryzysowego – zgodnie z SPO – 8.  | Art.17 pkt 4, 5<br>Art.14 ust. 8         | <i>Ustawa z dnia 26 kwietnia 2007r. o zarządzaniu kryzysowym (Dz.U. z 2020r., poz. 1856)</i>   |
| 2. Kierowanie realizacją zadań ujętych w Powiatowym Planie Zarządzania Kryzysowego.   | Art. 17 ust. 2 pkt 1                     |  |
| 3. Wnioskowanie do Wojewody o wsparcie działań oddziałami i pododdziałami Sił Zbrojnych RP– zgodnie z SPO – 15.   | Art. 14 ust. 2 pkt 4                     |  |
| 4. Wnioskowanie do Wojewody o wprowadzenie stanu klęski żywiołowej – zgodnie z SPO – 17.  | Art. 5 ust. 1                            | <i>Ustawa z dnia 18 kwietnia 2002 r. o stanie klęski żywiołowej (Dz. U. z 2017r., poz. 1879)</i>   |
| 5. Współdziałanie w uruchomieniu zastępczych miejsc szpitalnych - zgodnie z SPO- 19.  | §8                                       | <i>Rozporządzenie Rady Ministrów z dnia 27 czerwca 2012r. w sprawie warunków i sposobu przygotowania oraz wykorzystywania podmiotów leczniczych na potrzeby obronne państwa oraz właściwości organów w tych sprawach (Dz. U. z 2012r., poz. 741)</i> |
| <b>A PONADTO, W PRZYPADKU WPROWADZENIA STANU KLĘSKI ŻYWIOŁOWEJ LUB STANUWYJĄTKOWEGO –REALIZACJA NW. ZADAŃ:</b>  |  |  |
| 1. Wnioskowanie do Burmistrzów i Wójta o wprowadzenie świadczeń rzeczowych i osobistych – zgodnie z SPO – 13.   | Art. 22                                  | <i>Ustawa z dnia 18 kwietnia 2002 r. o stanie klęski żywiołowej (Dz. U. z 2017r., poz. 1879)</i>   |
| 2. Ogłoszenie zarządzenia lub decyzji Starosty w sprawie prowadzenia czasowych ograniczeń na obszarze zagrożenia, w tym praw człowieka i obywatela – zgodnie z SPO – 20 | Art. 20, 21, 23 ust. 1, pkt 2            | <i>Ustawa z dnia 18 kwietnia 2002 r. o stanie klęski żywiołowej (Dz. U. z 2017r., poz. 1879).</i>  |
| <b>Powiatowe Centrum Zarządzania Kryzysowego</b>  |  |  |
| 1. Działanie Centrum w przypadku różnych zdarzeń – zgodnie z SPO – 9H.  |  |  |
| 2. Organizowanie punktu informacyjnego dla ludności – zgodnie z SPO – 1.  |  |  |

|   |   |   |
|---|---|---|
| 3. Informowanie ludności o zagrożeniach – zgodnie z SPO – 3.  | Art. 18 pkt 2<br>Art. 16 ust. 2         | <i>Ustawa z dnia 26 kwietnia 2007r. o zarządzaniu kryzysowym (Dz.U. z 2020r., poz. 1856)</i>      |
| 4. Przekazywanie do publicznej wiadomości w sposób zwyczajowo przyjęty aktów prawnych wydanych przez Wojewodę Warmińsko - Mazurskiego, Starostę Gołdapskiego – zgodnie z SPO – 4. |   |   |
| 5. Współpraca z organami pozarządowymi.   |   |   |
| 6. Koordynacja udzielania pomocy humanitarnej.  |   |   |
| <b>Wydział Organizacyjny</b>  |   |   |
| 1. Wykorzystywanie sprzętu z magazynu OC– zgodnie z SPO – 10.   | Art. 18 pkt 2 w związku z Art. 16 ust.2 | <i>Ustawa z dnia 26 kwietnia 2007r. o zarządzaniu kryzysowym (Dz.U. z 2020r., poz. 1856)</i>      |
| 2. Planowanie wsparcia działań oddziałami i pododdziałami Sił Zbrojnych.  |   |   |
| 3. Współdziałanie w opracowaniu zarządzenia Starosty Gołdapskiego w sprawie wprowadzenia czasowych ograniczeń na obszarze zagrożenia, w tym praw człowieka i obywatela.           |   |   |
|   | Art. 20,21,23 ust. 1 pkt 2              | <i>Ustawa z dnia 18 kwietnia 2002 r. o stanie klęski żywiołowej (Dz. U. z 2017r., poz. 1879).</i> |
| <b>Powiatowy Zespół Zarządzania Kryzysowego</b>   |   |   |
| 1. Działanie Powiatowego Zespołu Zarządzania Kryzysowego – zgodnie z SPO – 8.   | Art. 17 ust. 5                          | <i>Ustawa z dnia 26 kwietnia 2007r. o zarządzaniu kryzysowym (Dz.U. z 2020r., poz. 1856)</i>      |
| <b>Wydział Finansowy</b>  |   |   |
| 1. Przeznaczenie środków finansowych na likwidację szkód i strat powstałych w mieniu powiatu.   | Art. 32 ust. 2 pkt 3                    | <i>Ustawa z dnia 5 czerwca 1998 r. o samorządzie powiatowym (Dz. U. z 2020r., poz. 920)</i>       |
| <b>Samodzielne stanowisko ds. edukacji</b>  |   |   |
| 1. Koordynowanie w szkołach ponadgimnazjalnych wprowadzonego ograniczenia działalności edukacyjnej, poprzez okresowe zawieszanie działań dydaktycznych.                           | Art. 21 pkt 3                           | <i>Ustawa z dnia 21 czerwca 2002r. o stanie wyjątkowym (Dz.U. z 2017 r., poz. 1928)</i>           |
| <b>POWIATOWE JEDNOSTKI ORGANIZACYJNE - POWIATOWE SŁUŻBY, INSPEKCJE, STRAŻE</b>  |   |   |
| <b>Komenda Powiatowa Państwowej Straży Pożarnej w Goldapi</b>   |   |   |

|  |                              |  |
|--|------------------------------|--|
| 1. Działania Państwowej Straży Pożarnej podczas zagrożenia epidemiologicznego i epidemii - zgodnie z PZK-3.  | Art. 1<br><br>Art. 25 ust. 1 | <i>Ustawa z dnia 24 sierpnia 1991 r. o Państwowej Straży Pożarnej (tj. Dz. U. z 2020 r., poz. 1123)</i><br><br><i>Ustawa z dnia 24 sierpnia 1991 r. o ochronie przeciwpożarowej (tj. Dz. U. z 2020 r., poz. 961)</i> |
| <b>Komenda Powiatowa Policji w Goldapi</b>   |                              |  |
| 1. Działania Policji podczas zagrożenia epidemiologicznego i epidemii - zgodnie z PZK- 4.  | Art. 1 i 6                   | <i>Ustawa z dnia z dnia 6 kwietnia 1990 r. o Policji (tj. Dz. U. z 2020r., poz. 360 z późn.zm.)</i>  |
| <b>INNE PODMIOTY</b>   |                              |  |
| <b>„GoldMedica” Sp. z o.o.</b>   |                              |  |
| 1. Udzielanie świadczeń zdrowotnych chorym.  | Art. 1 i 8                   | <i>Ustawa z dnia 15 kwietnia 2011r. o działalności leczniczej (Dz. U. z 2020 r., poz. 295 z późn.zm.)</i>  |
| <b>Stacja Sanitarno - Epidemiologiczna w Goldapi</b>   |                              |  |
| 1. Działanie Stacji Sanitarno - Epidemiologicznej podczas zagrożenia epidemiologicznego i epidemii w oparciu o „Plan postępowania na wypadek sytuacji kryzysowych na terenie powiatu gołdapskiego” - zgodnie z PZK -7. | Art.1                        | <i>Ustawa z dnia 14 marca 1985r. p Państwowej Inspekcji Sanitarnej (tj. Dz. U. z 2019r. ,poz. 59 z późn.zm.)</i>   |
| 2. Nadzór nad przeprowadzaniem obowiązkowych szczepień podczas stanu zagrożenia epidemiologicznego lub epidemii - zgodnie z SPO-12.  | Art. 46                      | <i>Ustawa z dnia 5 grudnia 2008r. o zapobieganiu oraz zwalczaniu zakażeń i chorób zakaźnych u ludzi (Dz. U. z 2020r., poz. 1845 z późn.zm)</i>   |
| <b>Gminy powiatu gołdapskiego</b>  |                              |  |
| 1. Realizacja zadań zgodnie z gminnymi planami zarządzania kryzysowego.  | Art. 19                      | <i>Ustawa z dnia 26 kwietnia 2007r. o zarządzaniu kryzysowym (Dz.U. z 2020r., poz. 1856)</i>   |



## PRK – 7 – Postępowanie podczas epizootii

| Zadania   | Uprawnienia wynikające z przepisów prawa | Podstawa prawna  |
|---|--|--|
| <b>STROSTWO POWIATOWE W GOLDAPI</b>   |  |  |
| <b>Starosta Goldapski</b>   |  |  |
| 1. Uruchomienie Powiatowego Zespołu Zarządzania Kryzysowego – zgodnie z SPO – 8.  | Art.17 pkt 4, 5<br>Art.14 ust. 8         | <i>Ustawa z dnia 26 kwietnia 2007r. o zarządzaniu kryzysowym (Dz.U. z 2020r., poz. 1856)</i>     |
| 2. Kierowanie realizacją zadań ujętych w Powiatowym Planie Zarządzania Kryzysowego.   | Art. 17 ust. 2 pkt 1                     |  |
| 3. Wnioskowanie do Wojewody o wsparcie działań oddziałami i pododdziałami Sił Zbrojnych RP– zgodnie z SPO – 15.   | Art. 14 ust. 2 pkt 4                     |  |
| 4. Wnioskowanie do Wojewody o wprowadzenie stanu klęski żywiołowej – zgodnie z SPO – 17.  | Art. 5 ust. 1                            | <i>Ustawa z dnia 18 kwietnia 2002 r. o stanie klęski żywiołowej (Dz. U. z 2017r., poz. 1879)</i> |
| <b>A PONADTO, W PRZYPADKU WPROWADZENIA STANU KLĘSKI ŻYWIOŁOWEJ LUB STANU WYJĄTKOWEGO –REALIZACJA NW. ZADAŃ:</b>   |  |  |
| 1. Wnioskowanie do Burmistrzów i Wójta o wprowadzenie świadczeń rzeczowych i osobistych – zgodnie z SPO – 13.   | Art. 22                                  | <i>Ustawa z dnia 18 kwietnia 2002 r. o stanie klęski żywiołowej (Dz. U. z 2017r., poz. 1879)</i> |
| 2. Ogłoszenie zarządzenia lub decyzji Starosty w sprawie prowadzenia czasowych ograniczeń na obszarze zagrożenia, w tym praw człowieka i obywatela – zgodnie z SPO – 20           | Art. 20, 21, 23 ust. 1, pkt 2            | <i>Ustawa z dnia 18 kwietnia 2002 r. o stanie klęski żywiołowej (Dz. U. z 2017r., poz. 1879)</i> |
| <b>Powiatowe Centrum Zarządzania Kryzysowego</b>  |  |  |
| 1. Działanie Centrum w przypadku różnych zdarzeń – zgodnie z SPO – 9H.  | Art. 18 pkt 2<br>Art. 16 ust. 2          | <i>Ustawa z dnia 26 kwietnia 2007r. o zarządzaniu kryzysowym (Dz.U. z 2020r., poz. 1856)</i>     |
| 2. Organizowanie punktu informacyjnego dla ludności – zgodnie z SPO – 1.  |  |  |
| 3. Informowanie ludności o zagrożeniach – zgodnie z SPO – 3.  |  |  |
| 4. Przekazywanie do publicznej wiadomości w sposób zwyczajowo przyjęty aktów prawnych wydanych przez Wojewodę Warmińsko - Mazurskiego, Starostę Goldapskiego – zgodnie z SPO – 4. |  |  |
| <b>Wydział Organizacyjny</b>  |  |  |

|   |   |  |
|---|---|--|
| 1. Wykorzystywanie sprzętu z magazynu OC– zgodnie z SPO – 10.   |   |  |
| 2. Planowanie wsparcia działań oddziałami i pododdziałami Sił Zbrojnych.  | Art. 18 pkt 2 w związku z Art. 16 ust.2 | <i>Ustawa z dnia 26 kwietnia 2007r. o zarządzaniu kryzysowym (Dz.U. z 2020r., poz. 1856)</i>   |
| 3. Współdziałal w opracowaniu zarządzenia Starosty Gołdapskiego w sprawie wprowadzenia czasowych ograniczeń na obszarze zagrożenia, w tym praw człowieka i obywatela.   | Art. 20,21,23 ust. 1 pkt 2              | <i>Ustawa z dnia 18 kwietnia 2002 r. o stanie klęski żywiołowej (Dz. U. z 2017r., poz. 1879)</i>   |
| <b>Powiatowy Zespół Zarządzania Kryzysowego</b>   |   |  |
| 1. Działanie Powiatowego Zespołu Zarządzania Kryzysowego – zgodnie z SPO – 8.   | Art. 17 ust. 5                          | <i>Ustawa z dnia 26 kwietnia 2007r. o zarządzaniu kryzysowym (Dz.U. z 2020r., poz. 1856)</i>   |
| <b>POWIATOWE JEDNOSTKI ORGANIZACYJNE - POWIATOWE SŁUŻBY, INSPEKCJE, STRAŻE</b>  |   |  |
| <b>Komenda Powiatowa Państwowej Straży Pożarnej w Goldapi</b>   |   |  |
| 1. Działania Państwowej Straży Pożarnej i podejmowanie działań interwencyjnych związanych przede wszystkim z: 1) dezynfekcją i dekontaminacją; 2) zabezpieczeniem miejsc spalania zwierząt; 3) oświetleniem terenu.   | Art. 1<br><br>Art. 25 ust. 1            | <i>Ustawa z dnia 24 sierpnia 1991 r. o Państwowej Straży Pożarnej (tj. Dz. U. z 2020 r., poz. 1123)</i><br><br><i>Ustawa z dnia 24 sierpnia 1991 r. o ochronie przeciwpożarowej (tj. Dz. U. z 2020 r., poz. 961)</i> |
| <b>Komenda Powiatowa Policji w Goldapi</b>  |   |  |
| 1. Działania Policji związane z: 1) izolacją rejonu i miejsca zdarzenia; 2) organizacją ruchu w rejonie zagrożenia; 3) pilotowaniem transportów z padłymi zwierzętami oraz materiałami do badań; 4) egzekwowaniem przestrzegania przepisów wydanych w związku ze zwalczaniem choroby zakaźnej; 5) prowadzeniem czynności dochodzeniowo - śledczych. | Art. 1 i 6                              | <i>Ustawa z dnia z dnia 6 kwietnia 1990 r. o Policji (tj. Dz. U. z 2020r., poz. 360 z późn.zm.)</i>  |
| <b>Zarząd Dróg Powiatowych w Goldapi</b>  |   |  |
| 1. Monitorowanie sytuacji na drogach powiatowych prowadzących do rejonów zagrożonych.   | Art. 20                                 | <i>Ustawa z dnia 21 marca 1985r. o drogach publicznych (tj. Dz. U. z 2020r., poz. 470 z późn.zm.)</i>  |
| 2. Przekazanie informacji do Powiatowego Centrum Zarządzania Kryzysowego o sytuacji i utrudnieniach na drogach.   |   |  |
| 3. Zabezpieczenie, we współdziałaniu z Policją, przejezdności na  |   |  |

|   |         |   |
|---|---------|---|
| drogach.  |         |   |
| <b>INNE PODMIOTY</b>  |         |   |
| <b>Zarządcy dróg: krajowych, wojewódzkich</b>   |         |   |
| 1. Monitorowanie sytuacji na drogach powiatowych prowadzących do rejonów zagrożonych.   | Art. 20 | <i>Ustawa z dnia 21 marca 1985r. o drogach publicznych (tj. Dz. U. z 2020r., poz. 470 z późn.zm.)</i>         |
| 2. Przekazanie informacji do Powiatowego Centrum Zarządzania Kryzysowego o sytuacji i utrudnieniach na drogach.                         |         |   |
| 3. Zabezpieczenie, we współdziałaniu z Policją, przejezdności na drogach.   |         |   |
| <b>Powiatowy Inspektorat Weterynarii w Goldapi</b>  |         |   |
| 1. Działanie Powiatowego Inspektoratu Weterynarii podczas zagrożenia wystąpieniem lub wystąpienia choroby zwierząt - zgodnie z PZK -13. | Art.14  | <i>Ustawa z dnia 29 stycznia 2004r. o Inspekcji Weterynaryjnej (tj. Dz. U. z 2018r.,poz. 1557 z późn.zm.)</i> |
| <b>Placówka SG w Goldapi, Dubeninkach i Baniach Mazurskich</b>  |         |   |
| Realizacja zadań doraźnych zgodnie z decyzjami podjętymi na posiedzeniach PZZK - na podstawie decyzji Przewodniczącego PZZK.            |         |   |
| <b>Gminy powiatu goldapskiego</b>   |         |   |
| 1. Realizacja zadań zgodnie z gminnymi planami zarządzania kryzysowego.   | Art. 19 | <i>Ustawa z dnia 26 kwietnia 2007r. o zarządzaniu kryzysowym (Dz.U. z 2020r., poz. 1856)</i>                  |

### **PRK – 8 – Postępowanie podczas epifitoz.**

| <b>Zadania</b>   | <b>Uprawnienia wynikające z przepisów prawa</b> | <b>Podstawa prawna</b> |
|--|---|------------------------|
| <b>STROSTWO POWIATOWE W GOLDAPI</b>  |   |                        |
| <b>Starosta Goldapski</b>  |   |                        |
| 1. Uruchomienie Powiatowego Zespołu Zarządzania Kryzysowego – zgodnie z SPO – 8. | Art.17 pkt 4, 5<br>Art.14 ust. 8                |                        |

|   |  |  |
|---|--|--|
| 2. Kierowanie realizacją zadań ujętych w Powiatowym Planie Zarządzania Kryzysowego.   | Art. 17 ust. 2 pkt 1                     | <i>Ustawa z dnia 26 kwietnia 2007r. o zarządzaniu kryzysowym (Dz.U. z 2020r., poz. 1856)</i>     |
| 3. Wnioskowanie do Wojewody o wprowadzenie stanu klęski żywiołowej – zgodnie z SPO – 17.  | Art. 5 ust. 1                            | <i>Ustawa z dnia 18 kwietnia 2002 r. o stanie klęski żywiołowej (Dz. U. z 2017r., poz. 1879)</i> |
| <b>A PONADTO, W PRZYPADKU WPROWADZENIA STANU KLĘSKI ŻYWIOŁOWEJ LUB STANU WYJĄTKOWEGO –REALIZACJA NW. ZADAŃ:</b>   |  |  |
| 1. Wnioskowanie do Burmistrzów i Wójta o wprowadzenie świadczeń rzeczowych i osobistych – zgodnie z SPO – 13.   | Art. 22                                  | <i>Ustawa z dnia 18 kwietnia 2002 r. o stanie klęski żywiołowej (Dz. U. z 2017r., poz. 1879)</i> |
| 2. Ogłoszenie zarządzenia lub decyzji Starosty w sprawie prowadzenia czasowych ograniczeń na obszarze zagrożenia, w tym praw człowieka i obywatela – zgodnie z SPO – 20           | Art. 20, 21, 23 ust. 1, pkt 2            | <i>Ustawa z dnia 18 kwietnia 2002 r. o stanie klęski żywiołowej (Dz. U. z 2017r., poz. 1879)</i> |
| <b>Powiatowe Centrum Zarządzania Kryzysowego</b>  |  |  |
| 1. Działanie Centrum w przypadku różnych zdarzeń – zgodnie z SPO – 9H.  | Art. 18 pkt 2<br>Art. 16 ust. 2          | <i>Ustawa z dnia 26 kwietnia 2007r. o zarządzaniu kryzysowym (Dz.U. z 2020r., poz. 1856)</i>     |
| 2. Organizowanie punktu informacyjnego dla ludności – zgodnie z SPO – 1.  |  |  |
| 3. Informowanie ludności o zagrożeniach – zgodnie z SPO – 3.  |  |  |
| 4. Przekazywanie do publicznej wiadomości w sposób zwyczajowo przyjęty aktów prawnych wydanych przez Wojewodę Warmińsko - Mazurskiego, Starostę Gołdapskiego – zgodnie z SPO – 4. |  |  |
| <b>Wydział Organizacyjny</b>  |  |  |
| 1. Koordynowanie wsparcia ewakuacji dla jednostek samorządu terytorialnego - zgodnie z SPO-16 oraz z „Planem ewakuacji (przyjęcia ) ludności II stopnia Powiatu Gołdapskiego”.    | Art. 18 pkt 2 w związku z Art. 16 ust. 2 | <i>Ustawa z dnia 26 kwietnia 2007r. o zarządzaniu kryzysowym (Dz.U. z 2020r., poz. 1856)</i>     |
| 2. Współdziałanie w opracowaniu zarządzenia Starosty Gołdapskiego w sprawie wprowadzenia czasowych ograniczeń na obszarze zagrożenia, w tym praw człowieka i obywatela.           | Art. 20,21,23 ust. 1 pkt 2               | <i>Ustawa z dnia 18 kwietnia 2002 r. o stanie klęski żywiołowej (Dz. U. z 2017r., poz. 1879)</i> |
| <b>Wydział Budownictwa i Ochrony Środowiska</b>   |  |  |
| 1. Pomoc Urzędowi Miejskiemu i Urzędowi Gmin powiatu w ocenie i dokumentowaniu szkód i strat spowodowanych klęską   | Art. 2 i 14                              | <i>Ustawa z dnia 26 kwietnia 2007r. o zarządzaniu kryzysowym (Dz.U. z 2020r., poz. 1856)</i>     |

|   |  |   |
|---|--|---|
| żywiolową - zgodnie SPO - 11.   |  |   |
| <b>Powiatowy Zespół Zarządzania Kryzysowego</b>   |  |   |
| 1. Działanie Powiatowego Zespołu Zarządzania Kryzysowego – zgodnie z SPO – 8.   | Art. 17 ust. 5                             | <i>Ustawa z dnia 26 kwietnia 2007r. o zarządzaniu kryzysowym (Dz.U. z 2020r., poz. 1856)</i>    |
| <b>INNE PODMIOTY</b>  |  |   |
| <b>WIORiN - oddział terenowy w Gołdapi</b>  |  |   |
| 1. Działanie Wojewódzkiego Inspektoratu Ochrony Roślin i Nasiennictwa oddział terenowy w Gołdapi podczas zagrożenia wystąpieniem lub wystąpienia choroby roślin - zgodnie z PZK - 15. | Art. 3 ust.1 i 2, Art.4 ust. 1 i 2, Art.79 | <i>Ustawa z dnia 18 grudnia 2003r. o ochronie roślin (tj. Dz. U. z 2008r. Nr 133, poz. 849)</i> |
| <b>Gminy powiatu goldapskiego</b>   |  |   |
| 1. Realizacja zadań zgodnie z gminnymi planami zarządzania kryzysowego.   | Art. 19                                    | <i>Ustawa z dnia 26 kwietnia 2007r. o zarządzaniu kryzysowym (Dz.U. z 2020r., poz. 1856)</i>    |

### **PRK – 9 – Postępowanie podczas skażenia chemicznego.**

| <b>Zadania</b>   | <b>Uprawnienia wynikające z przepisów prawa</b> | <b>Podstawa prawna</b>   |
|--|---|--|
| <b>STROSTWO POWIATOWE W GOŁDAPI</b>  |   |  |
| <b>Starosta Goldapski</b>  |   |  |
| 1. Uruchomienie Powiatowego Zespołu Zarządzania Kryzysowego – zgodnie z SPO – 8.                                 | Art.17 pkt 4, 5<br>Art.14 ust. 8                | <i>Ustawa z dnia 26 kwietnia 2007r. o zarządzaniu kryzysowym (Dz.U. z 2020r., poz. 1856)</i>     |
| 2. Kierowanie realizacją zadań ujętych w Powiatowym Planie Zarządzania Kryzysowego.                              | Art. 17 ust. 2 pkt 1                            |  |
| 3. Wnioskowanie do Wojewody o wsparcie działań oddziałami i pododdziałami Sił Zbrojnych RP - zgodnie z SPO - 15. | Art. 14 ust.2, pkt 4                            |  |
| 4. Wnioskowanie do Wojewody o wprowadzenie stanu klęski żywiolowej – zgodnie z SPO – 17.                         | Art. 5 ust. 1                                   | <i>Ustawa z dnia 18 kwietnia 2002 r. o stanie klęski żywiolowej (Dz. U. z 2017r., poz. 1879)</i> |

|   |                                   |   |
|---|-----------------------------------|---|
| 5. Współdziałanie w uruchomieniu zastępczych miejsc szpitalnych –zgodnie z SPO – 19.  | §8                                | <i>Rozporządzenie Rady Ministrów z dnia 27 czerwca 2012r. w sprawie warunków i sposobu przygotowania oraz wykorzystywania podmiotów leczniczych na potrzeby obronne państwa oraz właściwości organów w tych sprawach (Dz. U. z 2012r, poz. 741)</i> |
| 6. Powołanie Komisji do spraw ustalenia szkód i szacowania strat spowodowanych przez klęskę żywiołową w mieniu powiatu – zgodnie z SPO – 11.                                      | Art. 32 ust. 1<br><br>Art. 2 i 17 | <i>Ustawa z dnia 5 czerwca 1998 r. o samorządzie powiatowym (Dz. U. z 2020r., poz. 920)</i><br><br><i>Ustawa z dnia 26 kwietnia 2007r. o zarządzaniu kryzysowym (Dz.U. z 2020r., poz. 1856)</i>   |
| <b>A PONADTO, W PRZYPADKU WPROWADZENIA STANU KLĘSKI ŻYWIOŁOWEJ LUB STANU WYJĄTKOWEGO –REALIZACJA NW. ZADAŃ:</b>   |                                   |   |
| 1. Wnioskowanie do Burmistrzów i Wójta o wprowadzenie świadczeń rzeczowych i osobistych – zgodnie z SPO – 13.   | Art. 22                           | <i>Ustawa z dnia 18 kwietnia 2002 r. o stanie klęski żywiołowej (Dz. U. z 2017r., poz. 1879)</i>  |
| 2. Ogłoszenie zarządzenia lub decyzji Starosty w sprawie prowadzenia czasowych ograniczeń na obszarze zagrożenia, w tym praw człowieka i obywatela – zgodnie z SPO – 20           | Art. 20, 21, 23 ust. 1, pkt 2     | <i>Ustawa z dnia 18 kwietnia 2002 r. o stanie klęski żywiołowej (Dz. U. z 2017r., poz. 1879)</i>  |
| <b>Powiatowe Centrum Zarządzania Kryzysowego</b>  |                                   |   |
| 1. Działanie Centrum w przypadku różnych zdarzeń – zgodnie z SPO – 9D.  | Art. 18 pkt 2<br>Art. 16 ust. 2   | <i>Ustawa z dnia 26 kwietnia 2007r. o zarządzaniu kryzysowym (Dz.U. z 2020r., poz. 1856)</i>  |
| 2. Organizowanie punktu informacyjnego dla ludności – zgodnie z SPO – 1.  |                                   |   |
| 3. Informowanie ludności o zagrożeniach – zgodnie z SPO – 3.  |                                   |   |
| 4. Przekazywanie do publicznej wiadomości w sposób zwyczajowo przyjęty aktów prawnych wydanych przez Wojewodę Warmińsko - Mazurskiego, Starostę Gołdapskiego – zgodnie z SPO – 4. |                                   |   |
| 5. Ostrzeganie i alarmowanie ludności - zgodnie z SPO- 7.   |                                   |   |
| 6. Współpraca z organami pozarządowymi.   |                                   |   |
| 7. Koordynacja udzielania pomocy humanitarnej.  |                                   |   |
| <b>Wydział Organizacyjny</b>  |                                   |   |

|   |  |   |
|---|--|---|
| 1. Wykorzystanie sprzętu z magazynu OC zgodnie z SPO-10.  | Art. 18 pkt 2 w związku z Art. 16 ust. 2 | <i>Ustawa z dnia 26 kwietnia 2007r. o zarządzaniu kryzysowym (Dz.U. z 2020r., poz. 1856)</i>  |
| 2. Koordynowanie wsparcia ewakuacji jednostek samorządu gminnego - zgodnie z SPO-16 oraz zgodnie z „Planem ewakuacji (przyjęcia) ludności II stopnia powiatu gołdapskiego”.                                     |  |   |
| 3. Planowanie wsparcia działań oddziałami i pododdziałami Sił Zbrojnych RP.   |  |   |
| 4. Współdziałanie w opracowaniu zarządzenia Starosty Gołdapskiego w sprawie wprowadzenia czasowych ograniczeń na obszarze zagrożenia, w tym praw człowieka i obywatela.   | Art. 20,21,23 ust. 1 pkt 2               | <i>Ustawa z dnia 18 kwietnia 2002 r. o stanie klęski żywiołowej (Dz. U. z 2017r., poz. 1879)</i>  |
| <b>Wydział Finansowy</b>  |  |   |
| 1. Przeznaczenie środków finansowych na likwidację szkód i strat powstałych w mieniu powiatu oraz współdziałanie w dofinansowaniu zadań związanych z likwidacją powstałych szkód w obszarze ochrony środowiska. | Art. 32 ust. 2 pkt 3                     | <i>Ustawa z dnia 5 czerwca 1998 r. o samorządzie powiatowym (Dz. U. z 2020r., poz. 920)</i>   |
| <b>Wydział Budownictwa i Ochrony Środowiska</b>   |  |   |
| 1. Pomoc Urzędowi Miejskiemu i Urzędowi Gmin powiatu w ocenie i dokumentowaniu szkód i strat spowodowanych klęską żywiołową - zgodnie z SPO - 11.   | Art. 2 i 14                              | <i>Ustawa z dnia 26 kwietnia 2007r. o zarządzaniu kryzysowym (Dz.U. z 2020r., poz. 1856)</i>  |
| <b>Powiatowy Zespół Zarządzania Kryzysowego</b>   |  |   |
| 1. Działanie Powiatowego Zespołu Zarządzania Kryzysowego – zgodnie z SPO – 8.   | Art. 17 ust. 5                           | <i>Ustawa z dnia 26 kwietnia 2007r. o zarządzaniu kryzysowym (Dz.U. z 2020r., poz. 1856)</i>  |
| <b>POWIATOWE JEDNOSTKI ORGANIZACYJNE - POWIATOWE SŁUŻBY, INSPEKCJE, STRAŻE</b>  |  |   |
| <b>Komenda Powiatowa Państwowej Straży Pożarnej w Gołdapi</b>   |  |   |
| 1. Działania Państwowej Straży Pożarnej podczas skażenia chemiczno- ekologicznego - zgodnie z PZK - 3.  | Art. 1                                   | <i>Ustawa z dnia 24 sierpnia 1991 r. o Państwowej Straży Pożarnej (tj. Dz. U. z 2020 r., poz. 1123)</i><br><br><i>Ustawa z dnia 24 sierpnia 1991 r. o ochronie przeciwpożarowej</i> |

|  |                |  |
|--|----------------|--|
|  | Art. 25 ust. 1 | (tj. Dz. U. z 2020 r. poz. 961)  |
| <b>Komenda Powiatowa Policji w Gołdapi</b>   |                |  |
| 1. Działania Policji podczas skażenia chemiczno - ekologicznego - zgodnie z PZK - 4.   | Art. 1 i 6     | Ustawa z dnia z dnia 6 kwietnia 1990 r. o Policji (tj. Dz. U. z 2020r., poz. 360 z późn.zm.)               |
| <b>Stacja Sanitarно - Epidemiologiczna w Gołdapi</b>   |                |  |
| 1. Działania Powiatowej Stacji Sanitarно-Epidemiologicznej podczas skażenia chemicznego - zgodnie z PZK – 2.                 | Art. 1         | Ustawa z dnia 14 marca 1985 r. o Państwowej Inspekcji Sanitarnej (tj. Dz. U. z 2019r., poz. 59 z późn.zm.) |
| <b>Zarząd Dróg Powiatowych w Gołdapi</b>   |                |  |
| 1. Wprowadzenie ograniczeń lub zamykanie dróg i drogowych obiektów inżynierskich dla ruchu.                                  | Art. 20        | Ustawa z dnia 21 marca 1985r. o drogach publicznych (tj. Dz. U. z 2020r., poz. 470 z późn.zm.)             |
| 2. Wyznaczanie objazdów.   |                |  |
| 3. Typowanie możliwych objazdów, przygotowanie oznakowania.  |                |  |
| <b>INNE PODMIOTY</b>   |                |  |
| <b>Placówka SG w Gołdapi, Dubeninkach i Baniach Mazurskich</b>   |                |  |
| Realizacja zadań doraźnych zgodnie z decyzjami podjętymi na posiedzeniach PZZK - na podstawie decyzji Przewodniczącego PZZK. |                |  |
| <b>Zarządcy dróg: krajowych, wojewódzkich</b>  |                |  |
| 1. Wprowadzenie ograniczeń lub zamykanie dróg i drogowych obiektów inżynierskich dla ruchu.                                  | Art. 20        | Ustawa z dnia 21 marca 1985r. o drogach publicznych (tj. Dz. U. z 2020r., poz. 470 z późn.zm.)             |
| 2. Wyznaczanie objazdów.   |                |  |
| 3. Typowanie możliwych objazdów, przygotowanie oznakowania.  |                |  |
| <b>PGWWP RZGW w Białymstoku Nadzór Wodny w Gołdapi</b>   |                |  |
| 1. Działania PGWWP RZGW w Białymstoku Nadzór Wodny w Gołdapi podczas zagrożenia podtopieniami – zgodnie z PZK – 1.           |                | Statut PGWWP RZGW w Białymstoku Nadzór Wodny w Gołdapi   |



|  |         |   |
|--|---------|---|
| 2. Przeciwdziałanie poważnym awariom chemiczno - ekologicznym.   |         |   |
| <b>Sily zbrojne</b>  |         |   |
| 1. Działania Zespołu Operacyjnego 15. pplot. podczas skażenia chemiczno - ekologicznego.   |         | <i>Notatka uzgodnień sporządzona między Dowódcą 15. Pułku Przeciwlotniczego a Szefem Powiatowego Centrum Zarządzania Kryzysowego w Goldapi w sprawie współdziałania PCZK w Goldapi z 15. Pułkiem Przeciwlotniczym z dnia 29.05.2012r.</i> |
| <b>Wojewódzka Inspekcja Ochrony Środowiska</b>   |         |   |
| Prowadzenie wizji określając samodzielnie lub we współpracy z kierującym akcją ratowniczą: przyczyny powstania awarii, jej skutki dla zdrowia lub życia ludzi, związane z występującymi w zdarzeniu substancjami niebezpiecznymi, możliwość wystąpienia takich skutków z opóźnieniem, zniszczenia powstałe w poszczególnych elementach środowiska, zagrożenie dla tych elementów, możliwe do wystąpienia w przyszłości, wystąpienie lub możliwość wystąpienia transgranicznych skutków awarii. |         | <i>Ustawa z dnia 27 kwietnia 2001 r. Prawo ochrony środowiska (Dz. U. z 2020 r. poz. 1219 z późn.zm.)</i>   |
| <b>Gminy powiatu goldapskiego</b>  |         |   |
| 1. Realizacja zadań zgodnie z gminnymi planami zarządzania kryzysowego.  | Art. 19 | <i>Ustawa z dnia 26 kwietnia 2007r. o zarządzaniu kryzysowym (Dz.U. z 2020r., poz. 1856)</i>  |

## **PRK – 10 – Postępowanie podczas skażenia radiacyjnego**

| <b>Zadania</b>  | <b>Uprawnienia wynikające z przepisów prawa</b> | <b>Podstawa prawna</b>   |
|---|---|--|
| <b>STROSTWO POWIATOWE W GOLDAPI</b>   |   |  |
| <b>Starosta Goldapski</b>   |   |  |
| 1. Uruchomienie Powiatowego Zespołu Zarządzania Kryzysowego – zgodnie z SPO – 8.    | Art.17 pkt 4, 5<br>Art.14 ust. 8                | <i>Ustawa z dnia 26 kwietnia 2007r. o zarządzaniu kryzysowym (Dz.U. z 2020r., poz. 1856)</i> |
| 2. Kierowanie realizacją zadań ujętych w Powiatowym Planie Zarządzania Kryzysowego. | Art. 17 ust. 2 pkt 1                            |  |

|  |   |   |
|--|---|---|
| 3. Wnioskowanie do Wojewody o wsparcie działań oddziałami i pododdziałami Sił Zbrojnych RP - zgodnie z SPO - 15.   | Art. 14 ust.2, pkt 4  |   |
| 4. Uruchomienie na obszarze powiatu dystrybucji preparatu jodowego w postaci tabletek - zgodnie z SPO- 12 oraz zgodnie z „Powiatowym planem dystrybucji tabletek jodowych w przypadku zdarzeń radiacyjnych na terenie powiatu goldapskiego”. | Art. 84 ust. 1,<br>Art. 89 ust. 1,<br>oraz Art. 90, 91, i 91a | <i>Ustawa z dnia 29 listopada 2000r. Prawo atomowe (t.j. Dz. U. z 2019r., poz. 1792 z późn.zm.)</i><br><br><i>„Wojewódzki plan postępowania awaryjnego na wypadek zdarzeń radiacyjnych”</i>   |
| 5. Wnioskowanie do Wojewody o wprowadzenie stanu klęski żywiołowej – zgodnie z SPO – 17.   | Art. 5 ust. 1   | <i>Ustawa z dnia 18 kwietnia 2002 r. o stanie klęski żywiołowej (Dz. U. z 2017r., poz. 1879)</i>  |
| 6. Współdziałanie w uruchomieniu zastępczych miejsc szpitalnych –zgodnie z SPO – 19.   | §8  | <i>Rozporządzenie Rady Ministrów z dnia 27 czerwca 2012r. w sprawie warunków i sposobu przygotowania oraz wykorzystywania podmiotów leczniczych na potrzeby obronne państwa oraz właściwości organów w tych sprawach (Dz. U. z 2012r, poz. 741)</i> |
| 7. Powołanie Komisji do spraw ustalenia szkód i szacowania strat spowodowanych przez klęskę żywiołową w mieniu powiatu – zgodnie z SPO – 11.   | Art. 32 ust. 1<br><br>Art. 2 i 17                             | <i>Ustawa z dnia 5 czerwca 1998 r. o samorządzie powiatowym (Dz. U. z 2020r., poz. 920)</i><br><br><i>Ustawa z dnia 26 kwietnia 2007r. o zarządzaniu kryzysowym (Dz.U. z 2020r., poz. 1856)</i>   |
| <b>A PONADTO, W PRZYPADKU WPROWADZENIA STANU KLĘSKI ŻYWIOŁOWEJ LUB STANUWYJĄTKOWEGO –REALIZACJA NW. ZADAŃ:</b>   |   |   |
| 1. Wnioskowanie do Burmistrzów i Wójta o wprowadzenie świadczeń rzeczowych i osobistych – zgodnie z SPO – 13.  | Art. 22   | <i>Ustawa z dnia 18 kwietnia 2002 r. o stanie klęski żywiołowej (Dz. U. z 2017r., poz. 1879)</i>  |
| 2. Ogłoszenie zarządzenia lub decyzji Starosty w sprawie prowadzenia czasowych ograniczeń na obszarze zagrożenia, w tym praw człowieka i obywatela – zgodnie z SPO – 20  | Art. 20, 21, 23 ust. 1, pkt 2                                 | <i>Ustawa z dnia 18 kwietnia 2002 r. o stanie klęski żywiołowej (Dz. U. z 2017r., poz. 1879)</i>  |
| <b>Powiatowe Centrum Zarządzania Kryzysowego</b>   |   |   |
| 1. Działanie Centrum po otrzymaniu informacji o zdarzeniu radiacyjnym – zgodnie z SPO – 9G.  | Art. 18 pkt 2<br>Art. 16 ust. 2                               | <i>Ustawa z dnia 26 kwietnia 2007r. o zarządzaniu kryzysowym (Dz.U. z 2020r., poz. 1856)</i>  |
| 2. Organizowanie punktu informacyjnego dla ludności – zgodnie z SPO – 1.   |   |   |
| 3. Przekazywanie do publicznej wiadomości w sposób zwyczajowo przyjęty aktów prawnych wydanych przez Wojewodę Warmińsko - Mazurskiego, Starostę Goldapskiego – zgodnie z SPO – 4.  |   |   |

| <b>Wydział Organizacyjny</b>  |   |  |
|---|---|--|
| 1. Wykorzystanie sprzętu z magazynu OC zgodnie z SPO-10.  | Art. 17 ust. 2 pkt 1                        | <i>Ustawa z dnia 26 kwietnia 2007r. o zarządzaniu kryzysowym (Dz.U. z 2020r., poz. 1856)</i>   |
| 2. Koordynowanie wsparcia ewakuacji jednostek samorządu gminnego - zgodnie z SPO-16 oraz zgodnie z „Planem ewakuacji (przyjęcia) ludności II stopnia powiatu gołdapskiego”. |   |  |
| 3. Planowanie wsparcia działań oddziałami i pododdziałami Sił Zbrojnych RP.   |   |  |
| 4. Współdziałanie w opracowaniu zarządzenia Starosty Gołdapskiego w sprawie wprowadzenia czasowych ograniczeń na obszarze zagrożenia, w tym praw człowieka i obywatela.     | Art. 34 ust. 1<br>Art. 20,21,23 ust.1 pkt 2 | <i>Ustawa z dnia 18 kwietnia 2002 r. o stanie klęski żywiołowej (Dz. U. z 2017r., poz. 1879)</i>   |
| <b>Wydział Budownictwa i Ochrony Środowiska</b>   |   |  |
| 1. Udział w pracach Komisji do spraw ustalania szkód i szacowania strat spowodowanych klęską żywiołową w mieniu powiatu - zgodnie SPO - 11.                                 | Art. 2 i 17<br>Art. 20                      | <i>Ustawa z dnia 26 kwietnia 2007r. o zarządzaniu kryzysowym (Dz.U. z 2020r., poz. 1856)</i>   |
| <b>Powiatowy Zespół Zarządzania Kryzysowego</b>   |   |  |
| 1. Działanie Powiatowego Zespołu Zarządzania Kryzysowego – zgodnie z SPO – 8.   | Art. 17 ust. 5                              | <i>Ustawa z dnia 26 kwietnia 2007r. o zarządzaniu kryzysowym (Dz.U. z 2020r., poz. 1856)</i>   |
| <b>POWIATOWE JEDNOSTKI ORGANIZACYJNE - POWIATOWE SŁUŻBY, INSPEKCJE, STRAŻE</b>  |   |  |
| <b>Komenda Powiatowa Państwowej Straży Pożarnej w Goldapi</b>   |   |  |
| 1. Działania Państwowej Straży Pożarnej podczas wystąpienia zdarzeń radiacyjnych - zgodnie z PZK - 3.   | Art. 1<br><br>Art. 25 ust. 1                | <i>Ustawa z dnia 24 sierpnia 1991 r. o Państwowej Straży Pożarnej (tj. Dz. U. z 2020 r., poz. 1123)</i><br><br><i>Ustawa z dnia 24 sierpnia 1991 r. o ochronie przeciwpożarowej (tj. Dz. U. z 2020 r., poz. 961)</i> |
| <b>Komenda Powiatowa Policji w Goldapi</b>  |   |  |

|  |                         |   |
|--|-------------------------|---|
| 1. Działania Policji podczas zdarzeń radiacyjnych - zgodnie z PZK - 4.   | Art. 1 i 6              | <i>Ustawa z dnia z dnia 6 kwietnia 1990 r. o Policji (Dz. U. z 2020r., poz. 360 z późn.zm.)</i>   |
| <b>Stacja Sanitarno - Epidemiologiczna w Goldapi</b>   |                         |   |
| 1. Wprowadzenie działań interwencyjnych po zdarzeniu radiacyjnym- zgodnie z SPO - 12.  | Art. 1                  | <i>Ustawa z dnia 14 marca 1985r. o Państwowej Inspekcji Sanitarnej (Dz. U. z 2019r., poz.59 z późn.zm.)</i>   |
| <b>INNE PODMIOTY</b>   |                         |   |
| <b>Placówka SG w Goldapi, Dubeninkach i Baniach Mazurskich</b>   |                         |   |
| Realizacja zadań doraźnych zgodnie z decyzjami podjętymi na posiedzeniach PZZK - na podstawie decyzji Przewodniczącego PZZK. |                         |   |
| <b>System opieki zdrowotnej</b>  |                         |   |
| 1. Udzielanie świadczeń zdrowotnych poszkodowanym, rannym i chorym.  | Art. 1 i 8              | <i>Ustawa z dnia 15 kwietnia 2011r. o działalności leczniczej (Dz. U. z 2020 r. , poz. 295 z późn.zm.)</i>  |
| <b>Sily zbrojne</b>  |                         |   |
| 1. Działania Zespołu Operacyjnego 15. pplot. podczas zdarzeń radiacyjnych.   |                         | <i>Notatka uzgodnień sporządzona między Dowódcą 15. Pułku Przeciwlotniczego a Szefem Powiatowego Centrum Zarządzania Kryzysowego w Goldapi w sprawie współdziałania PCZK w Goldapi z 15. Pułkiem Przeciwlotniczym z dnia 29.05.2012r.</i> |
| <b>Wojewódzka Inspekcja Ochrony Środowiska</b>   |                         |   |
| 1. Inicjowanie działań tworzących warunki do usuwania skutków zdarzenia radiacyjnego.  | Art. 2 ust. 1 pkt 2 i 4 | <i>Ustawa z dnia 20 lipca 1991r. o Inspekcji Ochrony Środowiska (Dz. U. z 2020r., poz. 995 z późn.zm.)</i>  |
| 2. Przywracanie środowiska do stanu właściwego.  | Art. 23 i 29            |   |
| <b>Gminy powiatu goldapskiego</b>  |                         |   |
| 1. Realizacja zadań zgodnie z gminnymi planami zarządzania kryzysowego.  | Art. 19                 | <i>Ustawa z dnia 26 kwietnia 2007r. o zarządzaniu kryzysowym (Dz.U. z 2020r., poz. 1856)</i>  |

## PRK – 11.1 – Postępowanie podczas zakłóceń w dostawach energii

| Zadania   | Uprawnienia wynikające z przepisów prawa | Podstawa prawna  |
|---|--|--|
| <b>STROSTWO POWIATOWE W GOLDAPI</b>   |  |  |
| <b>Starosta Goldapski</b>   |  |  |
| 1. Uruchomienie Powiatowego Zespołu Zarządzania Kryzysowego – zgodnie z SPO – 8.  | Art.17 pkt 4, 5<br>Art.14 ust. 8         | <i>Ustawa z dnia 26 kwietnia 2007r. o zarządzaniu kryzysowym (Dz.U. z 2020r., poz. 1856)</i>     |
| 2. Kierowanie realizacją zadań ujętych w Powiatowym Planie Zarządzania Kryzysowego.   | Art. 17 ust. 2 pkt 1                     |  |
| 3. Wnioskowanie do Wojewody o wsparcie działań oddziałami i pododdziałami Sił Zbrojnych RP - zgodnie z SPO - 15.  | Art. 14 ust.2, pkt 4                     |  |
| 4. Wnioskowanie do Wojewody o wprowadzenie stanu klęski żywiołowej – zgodnie z SPO – 17.  | Art. 5 ust. 1                            | <i>Ustawa z dnia 18 kwietnia 2002 r. o stanie klęski żywiołowej (Dz. U. z 2017r., poz. 1879)</i> |
| <b>A PONADTO, W PRZYPADKU WPROWADZENIA STANU KLĘSKI ŻYWIOŁOWEJ LUB STANUWYJĄTKOWEGO –REALIZACJA NW. ZADAŃ:</b>  |  |  |
| 1. Wnioskowanie do Burmistrzów i Wójta o wprowadzenie świadczeń rzeczowych i osobistych – zgodnie z SPO – 13.   | Art. 22                                  | <i>Ustawa z dnia 18 kwietnia 2002 r. o stanie klęski żywiołowej (Dz. U. z 2017r., poz. 1879)</i> |
| 2. Ogłoszenie zarządzenia lub decyzji Starosty w sprawie prowadzenia czasowych ograniczeń na obszarze zagrożenia, w tym praw człowieka i obywatela – zgodnie z SPO – 20           | Art. 20, 21, 23 ust. 1, pkt 2            | <i>Ustawa z dnia 18 kwietnia 2002 r. o stanie klęski żywiołowej (Dz. U. z 2017r., poz. 1879)</i> |
| <b>Powiatowe Centrum Zarządzania Kryzysowego</b>  |  |  |
| 1. Działanie Centrum w przypadku różnych zdarzeń – zgodnie z SPO –9H.   | Art. 18 pkt 2<br>Art. 16 ust. 2          | <i>Ustawa z dnia 26 kwietnia 2007r. o zarządzaniu kryzysowym (Dz.U. z 2020r., poz. 1856)</i>     |
| 2. Organizowanie punktu informacyjnego dla ludności – zgodnie z SPO – 1.  |  |  |
| 3. Informowanie ludności o zagrożeniach – zgodnie z SPO – 3.  |  |  |
| 4. Przekazywanie do publicznej wiadomości w sposób zwyczajowo przyjęty aktów prawnych wydanych przez Wojewodę Warmińsko - Mazurskiego, Starostę Gołdapskiego – zgodnie z SPO – 4. |  |  |
| 5. Ostrzeżenie i alarmowanie ludności - zgodnie z SPO- 7.   |  |  |

|   |  |   |
|---|--|---|
| 6. Współpraca z organami pozarządowymi.   |  |   |
| 7. Koordynacja udzielania pomocy humanitarnej.  |  |   |
| <b>Wydział Organizacyjny</b>  |  |   |
| 1. Wykorzystanie sprzętu z magazynu OC zgodnie z SPO-10.  | Art. 18 pkt 2 w związku z Art. 16 ust. 2 | <i>Ustawa z dnia 26 kwietnia 2007r. o zarządzaniu kryzysowym (Dz.U. z 2020r., poz. 1856)</i>            |
| 2. Planowanie wsparcia działań oddziałami i pododdziałami Sił Zbrojnych RP.   |  |   |
| 3. Współdziałanie w opracowaniu zarządzenia Starosty Gołdapskiego w sprawie wprowadzenia czasowych ograniczeń na obszarze zagrożenia, w tym praw człowieka i obywatela. | Art. 20,21,23 ust. 1 pkt 2               | <i>Ustawa z dnia 18 kwietnia 2002 r. o stanie klęski żywiołowej (Dz. U. z 2017r., poz. 1879)</i>        |
| <b>Wydział Finansowy</b>  |  |   |
| 1. Przeznaczenie środków finansowych na likwidację szkód i strat powstałych w mieniu powiatu.   | Art. 32 ust. 2 pkt 3                     | <i>Ustawa z dnia 5 czerwca 1998 r. o samorządzie powiatowym (Dz. U. z 2020r., poz. 920)</i>             |
| <b>Powiatowy Zespół Zarządzania Kryzysowego</b>   |  |   |
| 1. Działanie Powiatowego Zespołu Zarządzania Kryzysowego – zgodnie z SPO – 8.   | Art. 17 ust. 5                           | <i>Ustawa z dnia 26 kwietnia 2007r. o zarządzaniu kryzysowym (Dz.U. z 2020r., poz. 1856)</i>            |
| <b>POWIATOWE JEDNOSTKI ORGANIZACYJNE - POWIATOWE SŁUŻBY, INSPEKCJE, STRAŻE</b>  |  |   |
| <b>Komenda Powiatowa Państwowej Straży Pożarnej w Gołdapi</b>   |  |   |
| 1. Działania Państwowej Straży Pożarnej podczas zakłóceń w dostawach energii - zgodnie z PZK - 3.   | Art. 1                                   | <i>Ustawa z dnia 24 sierpnia 1991 r. o Państwowej Straży Pożarnej (tj. Dz. U. z 2020 r., poz. 1123)</i> |
|   | Art. 25 ust. 1                           | <i>Ustawa z dnia 24 sierpnia 1991 r. o ochronie przeciwpożarowej (tj. Dz. U. z 2020 r., poz. 961)</i>   |
| <b>Komenda Powiatowa Policji w Gołdapi</b>  |  |   |
| 1. Działania Policji podczas zakłóceń w dostawie w dostawach  | Art. 1 i 6                               | <i>Ustawa z dnia z dnia 6 kwietnia 1990 r. o Policji (Dz. U.</i>  |

|  |                           |   |
|--|---------------------------|---|
| energii - zgodnie z PZK - 4.   |                           | <i>z 2020r., poz. 360 z późn.zm.)</i>   |
| <b>Zarząd Dróg Powiatowych w Goldapi</b>   |                           |   |
| 1. Wprowadzenie ograniczeń lub zamykanie dróg i drogowych obiektów inżynierskich dla ruchu.                                  | Art. 20                   | <i>Ustawa z dnia 21 marca 1985r. o drogach publicznych ( Dz. U. z 2020r., poz. 470 z późn.zm.)</i>  |
| 2. Wyznaczanie objazdów.   |                           |   |
| 3. Typowanie możliwych objazdów, przygotowanie oznakowania.  |                           |   |
| <b>INNE PODMIOTY</b>   |                           |   |
| <b>Placówka SG w Goldapi, Dubeninkach i Baniach Mazurskich</b>   |                           |   |
| Realizacja zadań doraźnych zgodnie z decyzjami podjętymi na posiedzeniach PZZK - na podstawie decyzji Przewodniczącego PZZK. |                           |   |
| <b>Zarządcy dróg: krajowych, wojewódzkich</b>  |                           |   |
| 1. Wprowadzenie ograniczeń lub zamykanie dróg i drogowych obiektów inżynierskich dla ruchu.                                  | Art. 20                   | <i>Ustawa z dnia 21 marca 1985r. o drogach publicznych (tj. Dz. U. z 2020r., poz. 470 z późn.zm.)</i>   |
| 2. Wyznaczanie objazdów.   |                           |   |
| 3. Typowanie możliwych objazdów, przygotowanie oznakowania.  |                           |   |
| <b>Nadleśnictwo Goldap, Czerwony Dwór</b>  |                           |   |
| 1. Monitorowanie sytuacji w lasach.<br>2. Szacowanie szkód.  | Art. 18 i 34              | <i>Ustawa z dnia 28 września 1991 r. o lasach (tj. Dz. U. z 2020r., poz. 1463)</i>  |
| <b>Sily zbrojne</b>  |                           |   |
| 1. Działania Zespołu Operacyjnego 15. pplot. podczas zakłóceń w dostawach energii.   |                           | <i>Notatka uzgodnień sporządzona między Dowódcą 15. Pułku Przeciwlotniczego a Szefem Powiatowego Centrum Zarządzania Kryzysowego w Goldapi w sprawie współdziałania PCZK w Goldapi z 15. Pułkiem Przeciwlotniczym z dnia 29.05.2012r.</i> |
| <b>Zakład Energetyczny Białystok – Rejon Oddziaływania Elk</b>   |                           |   |
| 1. Działania zakładu energetycznego Białystok Oddział Elk podczas zakłóceń w dostawach energii - zgodnie z PZK - 8.          | Art. 4 ust. 1 i 9c ust. 2 | <i>Ustawa z dnia 10 kwietnia 1997r. Prawo energetyczne (tj. Dz. U. z 2020r., poz. 833 z późn.zm.)</i>   |

| Gminy powiatu goldapskiego  |         |   |
|---|---------|---|
| 1. Realizacja zadań zgodnie z gminnymi planami zarządzania kryzysowego. | Art. 19 | Ustawa z dnia 26 kwietnia 2007r. o zarządzaniu kryzysowym (Dz.U. z 2020r., poz. 1856) |

## PRK – 11.2 – Postępowanie podczas zakłóceń w dostawach paliwa

| Zadania   | Uprawnienia wynikające z przepisów prawa | Podstawa prawna   |
|---|--|---|
| <b>STROSTWO POWIATOWE W GOLDAPI</b>   |  |   |
| <b>Starosta Goldapski</b>   |  |   |
| 1. Uruchomienie Powiatowego Zespołu Zarządzania Kryzysowego – zgodnie z SPO – 8.  | Art.17 pkt 4, 5<br>Art.14 ust. 8         | Ustawa z dnia 26 kwietnia 2007r. o zarządzaniu kryzysowym (Dz.U. z 2020r., poz. 1856) |
| 2. Kierowanie realizacją zadań ujętych w Powiatowym Planie Zarządzania Kryzysowego.   | Art. 17 ust. 2 pkt 1                     |   |
| 3. Wnioskowanie do Wojewody o wsparcie działań oddziałami i pododdziałami Sił Zbrojnych RP - zgodnie z SPO - 15.  | Art. 14 ust.2, pkt 4                     |   |
| <b>A PONADTO, W PRZYPADKU WPROWADZENIA STANU KLĘSKI ŻYWIŁOWEJ LUB STANU WYJĄTKOWEGO –REALIZACJA NW. ZADAŃ:</b>  |  |   |
| 1. Ogłoszenie zarządzenia lub decyzji Starosty w sprawie prowadzenia czasowych ograniczeń na obszarze zagrożenia, w tym praw człowieka i obywatela – zgodnie z SPO – 20 | Art. 20, 21, 23 ust. 1, pkt 2            | Ustawa z dnia 26 kwietnia 2007r. o zarządzaniu kryzysowym (Dz.U. z 2020r., poz. 1856) |
| <b>Powiatowe Centrum Zarządzania Kryzysowego</b>  |  |   |
| 1. Działanie Centrum w przypadku różnych zdarzeń – zgodnie z SPO – 9H.  | Art. 18 pkt 2                            | Ustawa z dnia 26 kwietnia 2007r. o zarządzaniu kryzysowym (Dz.U. z 2020r., poz. 1856) |
| 2. Organizowanie punktu informacyjnego dla ludności – zgodnie z SPO – 1.  |  |   |
| 3. Informowanie ludności o zagrożeniach – zgodnie z SPO – 3.  |  |   |
| 4. Przekazywanie do publicznej wiadomości w sposób zwyczajowo   |  |   |



|  |                      |   |
|--|----------------------|---|
| przyjęty aktów prawnych wydanych przez Wojewodę Warmińsko - Mazurskiego, Starostę Gołdapskiego – zgodnie z SPO – 4.  | Art. 16 ust. 2       |   |
| <b>Wydział Organizacyjny</b>   |                      |   |
| 1. Współdziałal w opracowaniu zarządzenia Starosty Gołdapskiego w sprawie wprowadzenia czasowych ograniczeń na obszarze zagrożenia, w tym praw człowieka i obywatela - zgodnie z SPO-20. | Art. 20,21,23 ust. 1 | <i>Ustawa z dnia 18 kwietnia 2002 r. o stanie klęski żywiołowej (Dz. U. z 2017r., poz. 1879).</i> |
| <b>Powiatowy Zespół Zarządzania Kryzysowego</b>  |                      |   |
| 1. Działanie Powiatowego Zespołu Zarządzania Kryzysowego – zgodnie z SPO – 8.  | Art. 17 ust. 5       | <i>Ustawa z dnia 26 kwietnia 2007r. o zarządzaniu kryzysowym (Dz.U. z 2020r., poz. 1856)</i>      |
| <b>POWIATOWE JEDNOSTKI ORGANIZACYJNE - POWIATOWE SŁUŻBY, INSPEKCJE, STRAŻE</b>   |                      |   |
| <b>Komenda Powiatowa Policji w Goldapi</b>   |                      |   |
| 1. Działania Policji podczas zakłóceń w dostawach paliw zgodnie z PZK - 4.   | Art. 1 i 6           | <i>Ustawa z dnia z dnia 6 kwietnia 1990 r. o Policji (tj. Dz. U. z 2020r., poz. 360zpóźn.zm.)</i> |
| <b>INNE PODMIOTY</b>   |                      |   |
| <b>Gminy powiatu gołdapskiego</b>  |                      |   |
| 1. Realizacja zadań zgodnie z gminnymi planami zarządzania kryzysowego.  | Art. 19              | <i>Ustawa z dnia 26 kwietnia 2007r. o zarządzaniu kryzysowym (Dz.U. z 2020r., poz. 1856)</i>      |

### PRK – 11.3 – Postępowanie podczas zakłóceń w dostawach wody

| Zadania                             | Uprawnienia wynikające z przepisów prawa | Podstawa prawna |
|-------------------------------------|--|-----------------|
| <b>STROSTWO POWIATOWE W GOŁDAPI</b> |  |                 |
| <b>Starosta Gołdapski</b>           |  |                 |

|   |                                  |   |
|---|----------------------------------|---|
| 1. Uruchomienie Powiatowego Zespołu Zarządzania Kryzysowego – zgodnie z SPO – 8.  | Art.17 pkt 4, 5<br>Art.14 ust. 8 | <i>Ustawa z dnia 26 kwietnia 2007r. o zarządzaniu kryzysowym (Dz.U. z 2020r., poz. 1856)</i>      |
| 2. Kierowanie realizacją zadań ujętych w Powiatowym Planie Zarządzania Kryzysowego.   | Art. 17 ust. 2 pkt 1             |   |
| <b>A PONADTO, W PRZYPADKU WPROWADZENIA STANU KLĘSKI ŻYWIŁOWEJ LUB STANU WYJĄTKOWEGO –REALIZACJA NW. ZADAŃ:</b>  |                                  |   |
| 1. Ogłoszenie zarządzenia lub decyzji Starosty w sprawie prowadzenia czasowych ograniczeń na obszarze zagrożenia, w tym praw człowieka i obywatela – zgodnie z SPO – 20           | Art. 20, 21, 23 ust. 1, pkt 2    | <i>Ustawa z dnia 18 kwietnia 2002 r. o stanie klęski żywiołowej (Dz. U. z 2017r., poz. 1879).</i> |
| <b>Powiatowe Centrum Zarządzania Kryzysowego</b>  |                                  |   |
| 1. Działanie Centrum w przypadku różnych zdarzeń – zgodnie z SPO – 9H.  | Art. 18 pkt 2<br>Art. 16 ust. 2  | <i>Ustawa z dnia 26 kwietnia 2007r. o zarządzaniu kryzysowym (Dz.U. z 2020r., poz. 1856)</i>      |
| 2. Organizowanie punktu informacyjnego dla ludności – zgodnie z SPO – 1.  |                                  |   |
| 3. Informowanie ludności o zagrożeniach – zgodnie z SPO – 3.  |                                  |   |
| 4. Przekazywanie do publicznej wiadomości w sposób zwyczajowo przyjęty aktów prawnych wydanych przez Wojewodę Warmińsko - Mazurskiego, Starostę Gołdapskiego – zgodnie z SPO – 4. |                                  |   |
| 5. Ostrzeganie i alarmowanie ludności o zagrożeniach wynikających ze zjawisk hydrometeorologicznych - zgodnie z SPO- 9C.  |                                  |   |
| <b>Wydział Organizacyjny</b>  |                                  |   |
| 1. Współdziałanie w opracowaniu zarządzenia Starosty Gołdapskiego w sprawie wprowadzenia czasowych ograniczeń na obszarze zagrożenia, w tym praw człowieka i obywatela.           | Art. 20,21,23 ust. 1 pkt 2       | <i>Ustawa z dnia 18 kwietnia 2002 r. o stanie klęski żywiołowej (Dz. U. z 2017r., poz. 1879).</i> |
| <b>Powiatowy Zespół Zarządzania Kryzysowego</b>   |                                  |   |
| 1. Działanie Powiatowego Zespołu Zarządzania Kryzysowego – zgodnie z SPO – 8.   | Art. 17 ust. 5                   | <i>Ustawa z dnia 26 kwietnia 2007r. o zarządzaniu kryzysowym (Dz.U. z 2020r., poz. 1856)</i>      |
| <b>POWIATOWE JEDNOSTKI ORGANIZACYJNE - POWIATOWE SŁUŻBY, INSPEKCJE, STRAŻE</b>  |                                  |   |
| <b>Komenda Powiatowa Państwowej Straży Pożarnej w Gołdapi</b>   |                                  |   |

|   |                              |  |
|---|------------------------------|--|
| 1. Działania Państwowej Straży Pożarnej podczas zakłóceń w dostawach wody - zgodnie z PZK - 3.                                | Art. 1<br><br>Art. 25 ust. 1 | <i>Ustawa z dnia 24 sierpnia 1991 r. o Państwowej Straży Pożarnej (tj. Dz. U. z 2020 r., poz. 1123)</i><br><br><i>Ustawa z dnia 24 sierpnia 1991 r. o ochronie przeciwpożarowej (tj. Dz. U. z 2020 r., poz. 961)</i> |
| <b>Komenda Powiatowa Policji w Goldapi</b>  |                              |  |
| 1. Działania Policji podczas zakłóceń w dostawach wody - zgodnie z PZK - 4.   | Art. 1 i 6                   | <i>Ustawa z dnia z dnia 6 kwietnia 1990 r. o Policji (Dz. U. z 2020r., poz. 360 z późn.zm.)</i>  |
| <b>Stacja Sanitarno - Epidemiologiczna w Goldapi</b>  |                              |  |
| 1. Działania Stacji Sanitarno - Epidemiologicznej podczas zakłóceń w dostawach wody (zatrucie ujęć wody) - zgodnie z PZK - 2. | Art. 1                       | <i>Ustawa z dnia 14 marca 1985r. o Państwowej Inspekcji Sanitarnej (Dz. U. z 2020r., poz. 59 z późn.zm.)</i>   |
| <b>INNE PODMIOTY</b>  |                              |  |
| <b>Podmioty odpowiedzialne za dostawę i dystrybucję wody</b>  |                              |  |
| 1. Realizacja zgodnie z posiadanymi planami.  | Art. 3, 5 i 6                | <i>Ustawa z dnia 7 czerwca 2001r. o zbiorowym zaopatrzeniu w wodę i zbiorowym odprowadzaniu ścieków ( Dz. U. z 2020r., poz. 2028)</i>  |
| <b>Gminy powiatu goldapskiego</b>   |                              |  |
| 1. Realizacja zadań zgodnie z gminnymi planami zarządzania kryzysowego.   | Art. 19                      | <i>Ustawa z dnia 26 kwietnia 2007r. o zarządzaniu kryzysowym (Dz.U. z 2020r., poz. 1856)</i>   |

## PRK – 12 – Postępowanie podczas katastrofy komunikacyjnej

| Zadania  | Uprawnienia wynikające z przepisów prawa | Podstawa prawna  |
|--|--|--|
| <b>STROSTWO POWIATOWE W GOLDAPI</b>  |  |  |
| <b>Starosta Goldapski</b>  |  |  |
| 1. Uruchomienie Powiatowego Zespołu Zarządzania Kryzysowego – zgodnie z SPO – 8. | Art.17 pkt 4, 5<br>Art.14 ust. 8         | <i>Ustawa z dnia 26 kwietnia 2007r. o zarządzaniu kryzysowym (Dz.U. z 2020r., poz. 1856)</i> |
| 2. Kierowanie realizacją zadań ujętych w Powiatowym Planie                       | Art. 17 ust. 2 pkt 1                     |  |

|   |                                 |   |
|---|---------------------------------|---|
| Zarządzania Kryzysowego.  |                                 |   |
| <b>Powiatowe Centrum Zarządzania Kryzysowego</b>  |                                 |   |
| 1. Działanie Centrum po otrzymaniu informacji o poważnej katastrofie drogowej - zgodnie z SPO – 9E.   | Art. 18 pkt 2<br>Art. 16 ust. 2 | <i>Ustawa z dnia 26 kwietnia 2007r. o zarządzaniu kryzysowym (Dz.U. z 2020r., poz. 1856)</i>            |
| 2. Organizowanie punktu informacyjnego dla ludności – zgodnie z SPO – 1.  |                                 |   |
| 3. Informowanie ludności o zagrożeniach – zgodnie z SPO – 3.  |                                 |   |
| 4. Przekazywanie do publicznej wiadomości w sposób zwyczajowo przyjęty aktów prawnych wydanych przez Wojewodę Warmińsko - Mazurskiego, Starostę Goldapskiego – zgodnie z SPO – 4. |                                 |   |
| 5. Ostrzeganie i alarmowanie ludności - zgodnie z SPO- 7.   |                                 |   |
| <b>Wydział Organizacyjny</b>  |                                 |   |
| 1. Wykorzystanie sprzętu z magazynu OC zgodnie z SPO-10.  | Art. 17 ust. 5                  | <i>Ustawa z dnia 26 kwietnia 2007r. o zarządzaniu kryzysowym (Dz.U. z 2020r., poz. 1856)</i>            |
| 2. Koordynowanie udzielania pomocy medycznej osobom poszkodowanym w katastrofie drogowej.   |                                 |   |
| <b>Powiatowy Zespół Zarządzania Kryzysowego</b>   |                                 |   |
| 1. Działanie Powiatowego Zespołu Zarządzania Kryzysowego – zgodnie z SPO – 8.   | Art. 17 ust. 5                  | <i>Ustawa z dnia 26 kwietnia 2007r. o zarządzaniu kryzysowym (Dz.U. z 2020r., poz. 1856)</i>            |
| <b>POWIATOWE JEDNOSTKI ORGANIZACYJNE - POWIATOWE SŁUŻBY, INSPEKCJE, STRAŻE</b>  |                                 |   |
| <b>Komenda Powiatowa Państwowej Straży Pożarnej w Goldapi</b>   |                                 |   |
| 1. Działania Państwowej Straży Pożarnej podczas katastrofy drogowej - zgodnie z PZK - 3.  | Art. 1                          | <i>Ustawa z dnia 24 sierpnia 1991 r. o Państwowej Straży Pożarnej (tj. Dz. U. z 2020 r., poz. 1123)</i> |
|   | Art. 25 ust. 1                  | <i>Ustawa z dnia 24 sierpnia 1991 r. o ochronie przeciwpożarowej (tj. Dz. U. z 2020 r., poz. 961)</i>   |

| <b>Komenda Powiatowa Policji w Goldapi</b>                                   |             |  |
|--|-------------|--|
| 1. Działania Policji podczas katastrofy drogowej - zgodnie z PZK - 4.        | Art. 1 i 6  | <i>Ustawa z dnia z dnia 6 kwietnia 1990 r. o Policji ( Dz. U. z 2020r., poz. 360 z późn.zm.)</i>         |
| <b>Powiatowe Centrum Pomocy Rodzinie w Goldapi</b>                           |             |  |
| 1. Koordynowanie zadań związanych z udzielaniem pomocy osobom poszkodowanym. | Art. 2 i 17 | <i>Ustawa z dnia 26 kwietnia 2007r. o zarządzaniu kryzysowym (Dz.U. z 2020r., poz. 1856)</i>             |
| 2. Współudział w udzielaniu pomocy psychologicznej.                          |             |  |
| <b>Zarząd Dróg Powiatowych w Goldapi</b>                                     |             |  |
| 1. Działanie ZDP podczas katastrofy drogowej.                                | Art. 20     | <i>Ustawa z dnia 21 marca 1985r. o drogach publicznych ( Dz. U. z 2020r., poz. 470 z późn.zm.)</i>       |
| <b>INNE PODMIOTY</b>   |             |  |
| <b>Zarządcy dróg: krajowych, wojewódzkich</b>                                |             |  |
| 1. Działanie Zarządy Dróg podczas katastrofy drogowej - zgodnie z PZK-10.    | Art. 20     | <i>Ustawa z dnia 21 marca 1985r. o drogach publicznych ( Dz. U. z 2020r., poz. 470 z późn.zm.)</i>       |
| <b>System opieki zdrowotnej</b>  |             |  |
| 1. Udzielanie świadczeń zdrowotnych poszkodowanym i rannym.                  | Art. 1 i 8  | <i>Ustawa z dnia 15 kwietnia 2011r. o działalności leczniczej (Dz. U. z 2020 r., poz.295 z późn.zm.)</i> |
| <b>Gminy powiatu goldapskiego</b>  |             |  |
| 1. Realizacja zadań zgodnie z gminnymi planami zarządzania kryzysowego.      | Art. 19     | <i>Ustawa z dnia 26 kwietnia 2007r. o zarządzaniu kryzysowym (Dz.U. z 2020r., poz. 1856)</i>             |

## PRK – 13 – Postępowanie podczas zagrożenia bezpieczeństwa publicznego

| Zadania   | Uprawnienia wynikające z przepisów prawa         | Podstawa prawna  |
|---|--|--|
| <b>STROSTWO POWIATOWE W GOLDAPI</b>   |  |  |
| <b>Starosta Goldapski</b>   |  |  |
| 1. Uruchomienie Powiatowego Zespołu Zarządzania Kryzysowego – zgodnie z SPO – 8.  | Art.17 pkt 4, 5<br>Art.14 ust. 8                 | <i>Ustawa z dnia 26 kwietnia 2007r. o zarządzaniu kryzysowym (Dz.U. z 2020r., poz. 1856)</i> |
| 2. Kierowanie realizacją zadań ujętych w Powiatowym Planie Zarządzania Kryzysowego.   | Art. 17 ust. 2 pkt 1                             |  |
| 3. Wnioskowanie do Wojewody o wsparcie działań oddziałami i pododdziałami Sił Zbrojnych RP - zgodnie z SPO - 15.  | Art. 14 ust.2, pkt 4                             |  |
| <b>Powiatowe Centrum Zarządzania Kryzysowego</b>  |  |  |
| 1. Działanie Centrum w przypadku różnych zdarzeń – zgodnie z SPO – 9H.  | Art. 18 pkt 2<br>Art. 16 ust. 2                  | <i>Ustawa z dnia 26 kwietnia 2007r. o zarządzaniu kryzysowym (Dz.U. z 2020r., poz. 1856)</i> |
| 2. Organizowanie punktu informacyjnego dla ludności – zgodnie z SPO – 1.  |  |  |
| 3. Informowanie ludności o zagrożeniach – zgodnie z SPO – 3.  |  |  |
| 4. Przekazywanie do publicznej wiadomości w sposób zwyczajowo przyjęty aktów prawnych wydanych przez Wojewodę Warmińsko - Mazurskiego, Starostę Goldapskiego – zgodnie z SPO – 4. |  |  |
| <b>Wydział Organizacyjny</b>  |  |  |
| 1. Planowanie wsparcia działań oddziałami i pododdziałami Sił Zbrojnych RP.   | Art. 18 ust. 1 i 2 w związku z<br>Art. 16 ust. 2 | <i>Ustawa z dnia 26 kwietnia 2007r. o zarządzaniu kryzysowym (Dz.U. z 2020r., poz. 1856)</i> |
| <b>Wydział Finansowy</b>  |  |  |
| 1. Przeznaczenie środków finansowych na likwidację szkód i strat powstałych w mieniu powiatu.   | Art. 32 ust. 2 pkt 3                             | <i>Ustawa z dnia 5 czerwca 1998 r. o samorządzie powiatowym (Dz. U. z 2020r., poz. 920)</i>  |

| <b>Powiatowy Zespół Zarządzania Kryzysowego</b>   |                              |  |
|---|------------------------------|--|
| 1. Działanie Powiatowego Zespołu Zarządzania Kryzysowego – zgodnie z SPO – 8.   | Art. 17 ust. 5               | <i>Ustawa z dnia 26 kwietnia 2007r. o zarządzaniu kryzysowym (Dz.U. z 2020r., poz. 1856)</i>   |
| <b>POWIATOWE JEDNOSTKI ORGANIZACYJNE - POWIATOWE SŁUŻBY, INSPEKCJE, STRAŻE</b>  |                              |  |
| <b>Komenda Powiatowa Państwowej Straży Pożarnej w Goldapi</b>   |                              |  |
| 1. Działania Państwowej Straży Pożarnej podczas strajków, zamieszek i demonstracji - zgodnie z PZK - 3.                       | Art. 1<br><br>Art. 25 ust. 1 | <i>Ustawa z dnia 24 sierpnia 1991 r. o Państwowej Straży Pożarnej (tj. Dz. U. z 2020 r., poz. 1123)</i><br><br><i>Ustawa z dnia 24 sierpnia 1991 r. o ochronie przeciwpożarowej (tj. Dz. U. z 2020 r., poz. 961)</i> |
| <b>Komenda Powiatowa Policji w Goldapi</b>  |                              |  |
| 1. Działania Policji podczas strajków, zamieszek i demonstracji - zgodnie z PZK - 4.  | Art. 1 i 6                   | <i>Ustawa z dnia z dnia 6 kwietnia 1990 r. o Policji (Dz. U. z 2020r., poz. 360 z późn.zm.)</i>  |
| <b>Stacja Sanitarно - Epidemiologiczna w Goldapi</b>  |                              |  |
| 1. Działania Powiatowej Stacji Sanitarно-Epidemiologicznej podczas zagrożenia bezpieczeństwa publicznego - zgodnie z PZK – 2. | Art. 1                       | <i>Ustawa z dnia 14 marca 1985 r. o Państwowej Inspekcji Sanitarnej (Dz. U. z 2020 r., poz. 59 z późn.zm.)</i>   |
| <b>Zarząd Dróg Powiatowych w Goldapi</b>  |                              |  |
| 1. Wprowadzenie ograniczeń lub zamykanie dróg i drogowych obiektów inżynierskich dla ruchu.                                   | Art. 20                      | <i>Ustawa z dnia 21 marca 1985r. o drogach publicznych (Dz. U. z 2020r., poz. 470 z późn.zm.)</i>  |
| 2. Wyznaczanie objazdów.  |                              |  |
| <b>INNE PODMIOTY</b>  |                              |  |
| <b>Placówka SG w Goldapi, Dubeninkach i Baniach Mazurskich</b>  |                              |  |
| Realizacja zadań doraźnych zgodnie z decyzjami podjętymi na posiedzeniach PZZK - na podstawie decyzji Przewodniczącego PZZK.  |                              |  |
| <b>Zarządcy dróg: krajowych, wojewódzkich</b>   |                              |  |
| 1. Wprowadzenie ograniczeń lub zamykanie dróg i drogowych obiektów inżynierskich dla ruchu.                                   | Art. 20                      | <i>Ustawa z dnia 21 marca 1985r. o drogach publicznych (Dz. U. z 2020r., poz. 470 z późn.zm.)</i>  |

|  |            |   |
|--|------------|---|
| 2. Wyznaczanie objazdów.   |            |   |
| 3. Typowanie możliwych objazdów, przygotowanie oznakowania.  |            |   |
| <b>System opieki zdrowotnej</b>  |            |   |
| 1. Udzielanie świadczeń zdrowotnych poszkodowanym i rannym.  | Art. 1 i 8 | <i>Ustawa z dnia 15 kwietnia 2011r. o działalności leczniczej (Dz. U. z 2020 r., poz.295 z późn.zm.)</i>  |
| <b>Sily zbrojne</b>  |            |   |
| 1. Działania Zespołu Operacyjnego 15. pplot. podczas strajków, zamieszek i demonstracji.                         |            | <i>Notatka uzgodnień sporządzona między Dowódcą 15. Pułku Przeciwlotniczego a Szefem Powiatowego Centrum Zarządzania Kryzysowego w Goldapi w sprawie współdziałania PCZK w Goldapi z 15. Pułkiem Przeciwlotniczym z dnia 29.05.2012r.</i> |
| <b>Agencja Bezpieczeństwa Wewnętrznego</b>   |            |   |
| Działania mające na celu zwalczanie skutków ataków terrorystycznych i przestępstw o charakterze terrorystycznym. |            |   |
| <b>Gminy powiatu goldapskiego</b>  |            |   |
| 1. Realizacja zadań zgodnie z gminnymi planami zarządzania kryzysowego.  | Art. 19    | <i>Ustawa z dnia 26 kwietnia 2007r. o zarządzaniu kryzysowym (Dz.U. z 2020r., poz. 1856)</i>  |

#### **PRK – 14 – Postępowanie podczas zagrożenia terrorystycznego**

| <b>Zadania</b>   | <b>Uprawnienia wynikające z przepisów prawa</b> | <b>Podstawa prawna</b>   |
|--|---|--|
| <b>STROSTWO POWIATOWE W GOLDAPI</b>  |   |  |
| <b>Starosta Goldapski</b>  |   |  |
| 1. Uruchomienie Powiatowego Zespołu Zarządzania Kryzysowego – zgodnie z SPO – 8.         | Art.17 pkt 4, 5<br>Art.14 ust. 8                | <i>Ustawa z dnia 26 kwietnia 2007r. o zarządzaniu kryzysowym (Dz.U. z 2020r., poz. 1856)</i>     |
| 2. Kierowanie realizacją zadań ujętych w Powiatowym Planie Zarządzania Kryzysowego.      | Art. 17 ust. 2 pkt 1                            |  |
| 3. Wnioskowanie do Wojewody o wprowadzenie stanu klęski żywiołowej – zgodnie z SPO – 17. | Art. 5 ust. 1                                   | <i>Ustawa z dnia 18 kwietnia 2002 r. o stanie klęski żywiołowej (Dz. U. z 2017r., poz. 1879)</i> |



|  |                                 |   |
|--|---------------------------------|---|
| 4. Współdziałanie w uruchomieniu zastępczych miejsc szpitalnych –zgodnie z SPO – 19.   | §8                              | <i>Rozporządzenie Rady Ministrów z dnia 27 czerwca 2012r. w sprawie warunków i sposobu przygotowania oraz wykorzystywania podmiotów leczniczych na potrzeby obronne państwa oraz właściwości organów w tych sprawach (Dz. U. z 2012r, poz. 741)</i> |
| <b>A PONADTO, W PRZYPADKU WPROWADZENIA STANU KLĘSKI ŻYWIŁOWEJ LUB STANU WYJĄTKOWEGO –REALIZACJA NW. ZADAŃ:</b>   |                                 |   |
| 1. Wnioskowanie do Burmistrzów i Wójta o wprowadzenie świadczeń rzeczowych i osobistych – zgodnie z SPO – 13.  | Art. 22                         | <i>Ustawa z dnia 18 kwietnia 2002 r. o stanie klęski żywiłowej (Dz. U. z 2017r., poz. 1879)</i>   |
| 2. Ogłoszenie zarządzenia lub decyzji Starosty w sprawie prowadzenia czasowych ograniczeń na obszarze zagrożenia, w tym praw człowieka i obywatela – zgodnie z SPO – 20            | Art. 20, 21, 23 ust. 1, pkt 2   | <i>Ustawa z dnia 18 kwietnia 2002 r. o stanie klęski żywiłowej (Dz. U. z 2017r., poz. 1879).</i>  |
| <b>W PRZYPADKU AKTU TERRORYSTYCZNEGO W WYNIKU, KTÓREGO ZAISTNIEJE ZAGROŻENIE POWODZIĄ</b>  |                                 |   |
| 1. Ogłoszenie stanu pogotowia oraz alarmu przeciwpowodziowego - ich odwołanie z chwilą ustania zagrożenia.   | Art. 34 ust. 1                  | <i>Ustawa z dnia 5 czerwca 1998 r. o samorządzie powiatowym (Dz. U. z 2020r., poz. 920)</i>   |
| <b>W PRZYPADKU AKTU TERRORYSTYCZNEGO W WYNIKU, KTÓREGO ZAISTNIEJE ZDARZENIE RADIACYJNE</b>   |                                 |   |
| 1. Realizacja zadań ujętych w „Powiatowym planie dystrybucji tabletek jodowych w przypadku zdarzeń radiacyjnych na terenie powiatu gołdapskiego”.                                  | Art. 17 ust. 2                  | <i>Ustawa z dnia 26 kwietnia 2007r. o zarządzaniu kryzysowym (Dz.U. z 2020r., poz. 1856)</i>  |
| <b>W PRZYPADKU AKTU TERRORYSTYCZNEGO W WYNIKU, KTÓREGO ZAISTNIEJE ZAGROŻENIE EPIDEMICZNE I EPIDEMIA</b>  |                                 |   |
| 1. Koordynowanie zadań ujętych w „Planie postępowania na wypadek sytuacji kryzysowych na terenie powiatu gołdapskiego” - Państwowego Powiatowego Inspektora Sanitarnego w Gołdapi. | Art. 17                         | <i>Ustawa z dnia 26 kwietnia 2007r. o zarządzaniu kryzysowym (Dz.U. z 2020r., poz. 1856)</i>  |
| <b>Powiatowe Centrum Zarządzania Kryzysowego</b>   |                                 |   |
| 1. Działanie Centrum w przypadku różnych zdarzeń – zgodnie z SPO – 9F.   |                                 | <i>Ustawa z dnia 26 kwietnia 2007r. o zarządzaniu kryzysowym (Dz.U. z 2020r., poz. 1856)</i>  |
| 2. Organizowanie punktu informacyjnego dla ludności – zgodnie z SPO – 1.   |                                 |   |
| 3. Informowanie ludności o zagrożeniach – zgodnie z SPO – 3.   |                                 |   |
| 4. Przekazywanie do publicznej wiadomości w sposób zwyczajowo przyjęty aktów prawnych wydanych przez Wojewodę Warmińsko -  | Art. 18 pkt 2<br>Art. 16 ust. 2 |   |

|   |                           |  |
|---|---------------------------|--|
| Mazurskiego, Starostę Gołdapskiego – zgodnie z SPO – 4.   |                           |  |
| 5. Ostrzeganie i alarmowanie o zagrożeniach wynikających ze zjawisk hydrometeorologicznych - zgodnie z SPO - 6.   |                           |  |
| 5. Ostrzeganie i alarmowanie ludności - zgodnie z SPO- 7.   |                           |  |
| <b>Wydział Organizacyjny</b>  |                           |  |
| 1. Wykorzystanie sprzętu z magazynu OC zgodnie z SPO-10.  | Art. 17 ust. 2 pkt 1      | <i>Ustawa z dnia 26 kwietnia 2007r. o zarządzaniu kryzysowym (Dz.U. z 2020r., poz. 1856)</i>     |
| 2. Koordynowanie wsparcia ewakuacji jednostek samorządu gminnego - zgodnie z SPO-16 oraz zgodnie z „Planem ewakuacji (przyjęcia) ludności II stopnia powiatu gołdapskiego”.                                   |                           |  |
| 3. Planowanie wsparcia działań oddziałami i pododdziałami Sił Zbrojnych RP.   |                           |  |
| 4. Współdziałal w opracowaniu zarządzenia Starosty Gołdapskiego w sprawie wprowadzenia czasowych ograniczeń na obszarze zagrożenia, w tym praw człowieka i obywatela.   | Art. 34 ust. 1            | <i>Ustawa z dnia 18 kwietnia 2002 r. o stanie klęski żywiołowej (Dz. U. z 2017r., poz. 1879)</i> |
| 5. Współdziałal w opracowaniu zarządzenia Starosty Gołdapskiego w sprawie ogłoszenia (odwołania) pogotowia oraz alarmu powodziowego - jeśli istnieje taka potrzeba.   | Art. 20,21,23 ust.1 pkt 2 | <i>Ustawa z dnia 5 czerwca 1998 r. o samorządzie powiatowym (Dz. U. z 2020r., poz. 920)</i>      |
| <b>Wydział Finansowy</b>  |                           |  |
| 1. Przeznaczenie środków finansowych na likwidację szkód i strat powstałych w mieniu powiatu oraz współdziałal w dofinansowaniu zadań związanych z likwidacją powstałych szkód w obszarze ochrony środowiska. | Art. 32 ust. 2 pkt 3      | <i>Ustawa z dnia 5 czerwca 1998 r. o samorządzie powiatowym (Dz. U. z 2020r., poz. 920)</i>      |
| <b>Wydział Budownictwa i Ochrony Środowiska</b>   |                           |  |
| 1. Pomoc Urzędowi Miejskiemu i Urzędowi Gmin powiatu w ocenie i dokumentowaniu szkód i strat spowodowanych klęską żywiołową - zgodnie SPO - 11.   | Art. 2 i 17               | <i>Ustawa z dnia 26 kwietnia 2007r. o zarządzaniu kryzysowym (Dz.U. z 2020r., poz. 1856)</i>     |

|   |                              |  |
|---|------------------------------|--|
| 2. Udział w pracach Komisji do spraw ustalenia szkód i szacowania strat spowodowanych przez klęskę żywiołową w mieniu powiatu zgodnie z SPO-11. |                              |  |
| <b>Powiatowy Zespół Zarządzania Kryzysowego</b>   |                              |  |
| 1. Działanie Powiatowego Zespołu Zarządzania Kryzysowego – zgodnie z SPO – 8.   | Art. 17 ust. 5               | <i>Ustawa z dnia 26 kwietnia 2007r. o zarządzaniu kryzysowym (Dz.U. z 2020r., poz. 1856)</i>   |
| <b>POWIATOWE JEDNOSTKI ORGANIZACYJNE - POWIATOWE SŁUŻBY, INSPEKCJE, STRAŻE</b>  |                              |  |
| <b>Komenda Powiatowa Państwowej Straży Pożarnej w Goldapi</b>   |                              |  |
| 1. Działania Państwowej Straży Pożarnej podczas zagrożenia terrorystycznego - zgodnie z PZK - 3.  | Art. 1<br><br>Art. 25 ust. 1 | <i>Ustawa z dnia 24 sierpnia 1991 r. o Państwowej Straży Pożarnej (tj. Dz. U. z 2020 r., poz. 1123)</i><br><br><i>Ustawa z dnia 24 sierpnia 1991 r. o ochronie przeciwpożarowej (tj. Dz. U. z 2020 r., poz. 691)</i> |
| <b>Komenda Powiatowa Policji w Goldapi</b>  |                              |  |
| 1. Działania Policji podczas zagrożenia terrorystycznego - zgodnie z PZK - 4.   | Art. 1 i 6                   | <i>Ustawa z dnia z dnia 6 kwietnia 1990 r. o Policji (Dz. U. z 2020r., poz. 360z późn.zm.)</i>   |
| <b>Stacja Sanitarno - Epidemiologiczna w Goldapi</b>  |                              |  |
| 1. Działania Powiatowej Stacji Sanitarno-Epidemiologicznej podczas zagrożenia terrorystycznego - zgodnie z PZK – 2.                             | Art. 1                       | <i>Ustawa z dnia 14 marca 1985 r. o Państwowej Inspekcji Sanitarnej (tj. Dz. U. z 2011 r. Nr 212, poz. 1263)</i>   |
| <b>Zarząd Dróg Powiatowych w Goldapi</b>  |                              |  |
| 1. Wprowadzenie ograniczeń lub zamykanie dróg i drogowych obiektów inżynierskich dla ruchu.   | Art. 20                      | <i>Ustawa z dnia 21 marca 1985r. o drogach publicznych (tj. Dz. U. z 2020r., poz. 470 z późn.zm.)</i>  |
| 2. Wyznaczanie objazdów.  |                              |  |
| 3. Typowanie możliwych objazdów, przygotowanie oznakowania.   |                              |  |
| <b>INNE PODMIOTY</b>  |                              |  |
| <b>Placówka SG w Goldapi, Dubeninkach i Baniach Mazurskich</b>  |                              |  |
| Realizacja zadań doraźnych zgodnie z decyzjami podjętymi na posiedzeniach PZZK - na podstawie decyzji Przewodniczącego PZZK.                    |                              |  |

| <b>Zarządcy dróg: krajowych, wojewódzkich</b>   |                           |   |
|---|---------------------------|---|
| 1. Wprowadzenie ograniczeń lub zamykanie dróg i drogowych obiektów inżynierskich dla ruchu.                         | Art. 20                   | <i>Ustawa z dnia 21 marca 1985r. o drogach publicznych ( Dz. U. z 2020r. , poz. 470 z późn.zm.)</i>   |
| 2. Wyznaczanie objazdów.  |                           |   |
| 3. Typowanie możliwych objazdów, przygotowanie oznakowania.   |                           |   |
| <b>Powiatowe Centrum Pomocy Rodzinie w Goldapi</b>  |                           |   |
| 1. Koordynowanie zadań związanych z udzielaniem pomocy osobom poszkodowanym.  | Art. 2 i 17               | <i>Ustawa z dnia 26 kwietnia 2007r. o zarządzaniu kryzysowym (Dz.U. z 2020r., poz. 1856)</i>  |
| 2. Współdziałanie w udzielaniu pomocy psychologicznej.  |                           |   |
| <b>Sily zbrojne</b>   |                           |   |
| 1. Działania Zespołu Operacyjnego 15. pplot. podczas zagrożenia terrorystycznego.                                   |                           | <i>Notatka uzgodnień sporządzona między Dowódcą 15. Pułku Przeciwlotniczego a Szefem Powiatowego Centrum Zarządzania Kryzysowego w Goldapi w sprawie współdziałania PCZK w Goldapi z 15. Pułkiem Przeciwlotniczym z dnia 29.05.2012r.</i> |
| <b>System opieki zdrowotnej</b>   |                           |   |
| 1. Udzielanie świadczeń zdrowotnych poszkodowanym i rannym.   | Art. 1 i 8                | <i>Ustawa z dnia 15 kwietnia 2011r. o działalności leczniczej (Dz. U. Nr z 2020r., poz.295 z późn.zm.)</i>  |
| <b>Zakład Energetyczny Białystok – Rejon Oddziaływania Elk</b>  |                           |   |
| 1. Działania zakładu energetycznego Białystok Oddział Elk podczas zakłóceń w dostawach energii - zgodnie z PZK - 8. | Art. 4 ust. 1 i 9c ust. 2 | <i>Ustawa z dnia 10 kwietnia 1997r. Prawo energetyczne (t.j. Dz. U. z 2020r., poz. 833 z późn.zm.)</i>  |
| <b>Agencja Bezpieczeństwa Wewnętrznego</b>  |                           |   |
| Działania mające na celu zwalczanie skutków ataków terrorystycznych i przestępstw o charakterze terrorystycznym.    |                           |   |
| <b>Gminy powiatu goldapskiego</b>   |                           |   |
| 1. Realizacja zadań zgodnie z gminnymi planami zarządzania kryzysowego.   | Art. 17 i 19              | <i>Ustawa z dnia 26 kwietnia 2007r. o zarządzaniu kryzysowym (Dz.U. z 2020r., poz. 1856)</i>  |

## PRK – 15 – Postępowanie podczas zdarzeń z udziałem zwierząt dziko żyjących

| Zadania  | Uprawnienia wynikające z przepisów prawa | Podstawa prawna  |
|--|--|--|
| <b>Powiatowe Centrum Zarządzania Kryzysowego</b>   |  |  |
| 1. Działanie Centrum w przypadku różnych zdarzeń – zgodnie z SPO – 9H.   | Art. 18 pkt 2<br>Art. 16 ust. 2          | <i>Ustawa z dnia 26 kwietnia 2007r. o zarządzaniu kryzysowym (Dz.U. z 2020r., poz. 1856)</i>   |
| <b>POWIATOWE JEDNOSTKI ORGANIZACYJNE - POWIATOWE SŁUŻBY, INSPEKCJE, STRAŻE</b>   |  |  |
| <b>Komenda Powiatowa Państwowej Straży Pożarnej w Goldapi</b>  |  |  |
| 1. Działania Państwowej Straży Pożarnej i podejmowanie działań interwencyjnych związanych przede wszystkim z zabezpieczeniem terenu            | Art. 1<br><br>Art. 25 ust. 1             | <i>Ustawa z dnia 24 sierpnia 1991 r. o Państwowej Straży Pożarnej (tj. Dz. U. z 2020 r., poz. 1123)</i><br><br><i>Ustawa z dnia 24 sierpnia 1991 r. o ochronie przeciwpożarowej (tj. Dz. U. z 2020 r., poz. 961)</i> |
| <b>Komenda Powiatowa Policji w Goldapi</b>   |  |  |
| 1. Działania Policji związane z:<br><br>1) organizacją ruchu w rejonie zagrożenia;<br><br>2) prowadzeniem czynności dochodzeniowo - śledczych. | Art. 1 i 6                               | <i>Ustawa z dnia z dnia 6 kwietnia 1990 r. o Policji ( Dz. U. z 2020r., poz. 360 z późn.zm.)</i>   |
| <b>Zarząd Dróg Powiatowych w Goldapi</b>   |  |  |
| 1. Monitorowanie sytuacji na drogach powiatowych prowadzących do rejonów zagrożonych.  | Art. 20                                  | <i>Ustawa z dnia 21 marca 1985r. o drogach publicznych ( Dz. U. z 2020r., poz. 470 z późn.zm.)</i>   |
| 2. Przekazanie informacji do Powiatowego Centrum Zarządzania Kryzysowego o sytuacji i utrudnieniach na drogach.                                |  |  |
| 3. Zabezpieczenie, we współdziałaniu z Policją, przejezdności na drogach.  |  |  |

| INNE PODMIOTY   |         |  |
|---|---------|--|
| Zarządcy dróg: krajowych, wojewódzkich  |         |  |
| 1. Monitorowanie sytuacji na drogach powiatowych prowadzących do rejonów zagrożonych.                           | Art. 20 | <i>Ustawa z dnia 21 marca 1985r. o drogach publicznych ( Dz. U. z 2020r., poz. 470 z późn.zm.)</i> |
| 2. Przekazanie informacji do Powiatowego Centrum Zarządzania Kryzysowego o sytuacji i utrudnieniach na drogach. |         |  |
| 3. Zabezpieczenie, we współdziałaniu z Policją, przejezdności na drogach.                                       |         |  |
| Gminy powiatu gołdapskiego  |         |  |
| 1. Realizacja zadań zgodnie z gminnymi planami zarządzania kryzysowego.   | Art. 19 | <i>Ustawa z dnia 26 kwietnia 2007r. o zarządzaniu kryzysowym (Dz.U. z 2020r., poz. 1856)</i>       |

#### II.4 Współdziałanie pomiędzy siłami uczestniczącymi w realizacji przedsięwzięć reagowania kryzysowego

Współdziałanie między siłami uczestniczącymi w realizacji przedsięwzięć planowanych na wypadek sytuacji kryzysowej zapewnia Powiatowy Zespół Zarządzania Kryzysowego pod przewodnictwem Starosty Gołdapskiego jako Szefa Zespołu; ma ono na celu synchronizację działań wszystkich organów systemu zarządzania kryzysowego tak, aby na każdym etapie postępowania, a zwłaszcza w fazie reagowania, uzyskać maksymalny efekt skuteczności. (schemat współdziałania na str.337).

Główne obszary współdziałania:

##### **W fazie zapobiegania:**

- przegląd stanu prawnego, procedur i zasobów,
- ocenie stanu bezpieczeństwa,
- przygotowywanie projektów przepisów z zakresu zarządzania kryzysowego.

##### **W fazie przygotowania:**

- opracowywanie siatki bezpieczeństwa,
- opracowywanie, uzgadnianie i aktualizacja planów zarządzania kryzysowego,
- wymiana bieżących informacji o zagrożeniach i podejmowanych działaniach,
- uzgadnianie zakresu i sposobu wykonania zadań,
- uzgadnianie standardów wyposażenia w sprzęt i oprogramowanie informatyczne do wspomaganie procesu zarządzania,
- opracowywanie wspólnych raportów, analiz, programów i strategii postępowania.

**W fazie reagowania:**

- wymiana bieżących informacji o zagrożeniach i podejmowanych działaniach,
- koordynacja działań w warunkach sytuacji kryzysowej, w tym udzielanie wzajemnej pomocy i wspieranie organu wiodącego.

**W fazie odbudowy:**

- zapewnienie niezbędnych warunków funkcjonowania ofiarom sytuacji kryzysowej,
- pozyskanie środków finansowych dla poszkodowanych oraz na odbudowę zniszczonej infrastruktury,
- opracowywanie i realizacja programów odbudowy i rozwoju.

Podmiotem wiodącym w zapobieganiu działaniom przeciw terrorystycznym jest Agencja Bezpieczeństwa Wewnętrznego (ABW), która realizuje zadania poprzez prowadzenie czynności w zakresie rozpoznawania, monitorowania, zapobiegania i wykrywania przestępstw terroryzmu oraz ścigania ich sprawców, jak i koordynacji wymiany informacji o tego typu zagrożeniach i współpraca w tym zakresie. W fazie przygotowania w odniesieniu do zagrożeń o charakterze terrorystycznym podmiotem wiodącym jest minister właściwy do spraw wewnętrznych. Swoje zadania realizuje on zarówno bezpośrednio, jak i poprzez działanie podległych lub nadzorowanych przez siebie służb – Policji, Straży Granicznej, Służby Ochrony Państwa i Państwowej Straży Pożarnej (PSP) oraz we współpracy z innymi organami, służbami i instytucjami. W fazie reagowania na zagrożenia o charakterze terrorystycznym podmiotem wiodącym jest minister właściwy do spraw wewnętrznych. Zadania w tym zakresie realizuje zarówno bezpośrednio, jak i poprzez działanie nadzorowanych służb, a także we współpracy z innymi służbami, organami i instytucjami. Zadania stałego całodobowego monitorowania sytuacji pod kątem zagrożeń terrorystycznych i koordynowania bieżących działań operacyjnych realizuje Centrum Antyterrorystyczne (tel. 996), funkcjonujące w strukturach ABW. Obsada Centrum, składająca się spośród przedstawicieli instytucji, których działanie jest koordynowane, przygotowuje również kompleksowe analizy zagrożeń i propozycje ich neutralizacji. CAT ABW, w wyniku przeprowadzonych analiz formułuje wnioski co do oceny poziomu zagrożenia, które mogą stanowić przesłankę do wprowadzenia na części albo całym terytorium Rzeczypospolitej Polskiej, jednego z czterech stopni alarmowych, określonych w ustawie o zarządzaniu kryzysowym. Istotną rolę w zakresie usuwania skutków zdarzeń o charakterze terrorystycznym pełni minister właściwy do spraw administracji publicznej, wojewodowie oraz organy jednostek samorządu terytorialnego na poziomie powiatu i gminy.

*Wymiana informacji*

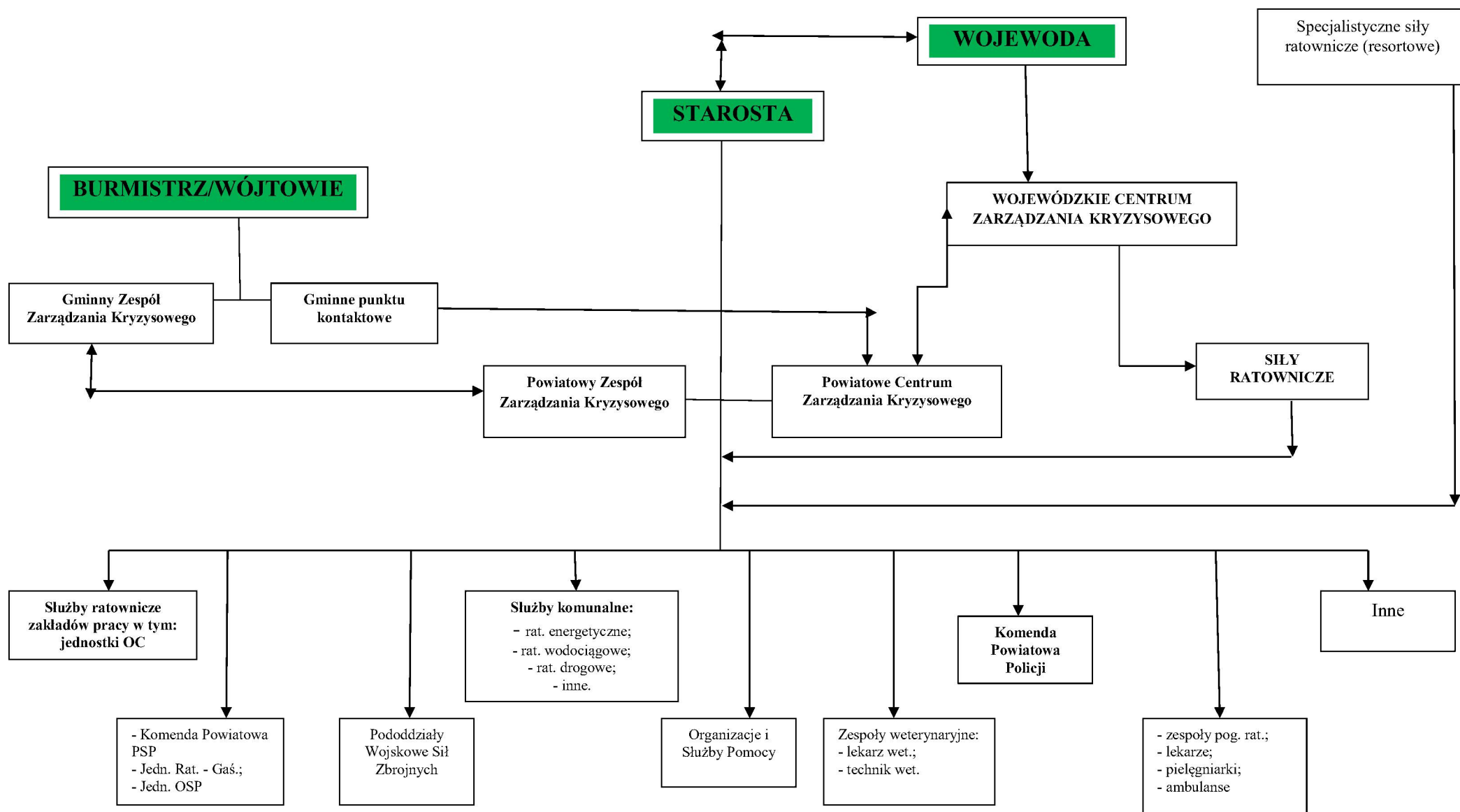



**Działania PCZK w przypadku zagrożenia sytuacją kryzysową na poziomie powiatu:**

1. Przyjęcie informacji o zdarzeniu i przekazanie Staroście
2. Uruchamianie procedur i przedsięwzięć zawartych w Planie Zarządzania Kryzysowego Powiatu Gołdapskiego
3. Monitorowanie rozwoju sytuacji i przebiegu działań
4. Składanie raportów sytuacyjnych do WCZK
5. Przygotowanie informacji dla potrzeb PZZK
6. Utrzymywanie ciągłej wymiany informacji z stanowiskami dyspozytorskimi służby, inspekcji i straży zaangażowanymi w działania

***CZEŚĆ III – ZAŁĄCZNIKI***  
***FUNKCJONALNE PLANU GŁÓWNEGO***

### III. 1 Procedury realizacji zadań z zakresu zarządzania kryzysowego w tym związane z ochroną IK

#### WYKAZ standardowych procedur operacyjnych (SPO)

| Numer procedury | Nazwa procedury  |
|-----------------|--|
| SPO - 1         | Organizowanie punktu informacyjnego dla ludności.  |
| SPO - 2         | Przekazanie ludności informacji o zdarzeniu radiacyjnym  |
| SPO - 3         | Informowanie ludności o zagrożeniach   |
| SPO - 4         | Przekazywanie do publicznej wiadomości w sposób zwyczajowo przyjęty aktów prawnych   |
| SPO - 5         | Informowanie o przekroczeniach dopuszczalnych albo alarmowych poziomów substancji niebezpiecznych w powietrzu albo możliwości takich przekroczeń             |
| SPO - 6         | Ostrzeganie i alarmowanie o zagrożeniach wynikających ze zjawisk hydrometeorologicznych  |
| SPO - 7         | Ostrzeganie i alarmowanie ludności   |
| SPO - 8         | Uruchamianie i działanie zespołu zarządzania kryzysowego   |
| SPO - 9         | Działanie centrum zarządzania kryzysowego – w stanie normalnym   |
| SPO - 9A        | Działanie centrum zarządzania kryzysowego po otrzymaniu ostrzeżenia hydrologiczno – meteorologicznego – intensywne opady deszczu, roztopy, podtopienie       |
| SPO - 9B        | Działanie centrum zarządzania kryzysowego po otrzymaniu ostrzeżenia hydrologiczno – meteorologicznego – silne burze, silne wiatry, zawieje, zamiecie śnieżne |
| SPO - 9C        | Działanie centrum zarządzania kryzysowego po otrzymaniu ostrzeżenia hydrologiczno – meteorologicznego – mrozy i opady śniegu, susza i upały                  |
| SPO - 9D        | Działanie centrum zarządzania kryzysowego po otrzymaniu informacji o poważnej awarii przemysłowej  |
| SPO - 9E        | Działanie centrum zarządzania kryzysowego po otrzymaniu informacji o katastrofie komunikacyjnej  |
| SPO - 9F        | Działanie centrum zarządzania kryzysowego po otrzymaniu informacji o zamachu terrorystycznym   |
| SPO - 9G        | Działanie centrum zarządzania kryzysowego po otrzymaniu informacji o zdarzeniu radiacyjnym   |
| SPO - 9H        | Działanie centrum zarządzania kryzysowego w przypadku różnych zdarzeń  |

|          |   |
|----------|---|
| SPO - 10 | Wykorzystanie sprzętu z magazynu obrony cywilnej  |
| SPO - 11 | Ocenianie i dokumentowanie strat  |
| SPO - 12 | Wprowadzanie działań interwencyjnych po zdarzeniu radiacyjnym   |
| SPO - 13 | Wprowadzanie świadczeń osobistych i rzeczowych  |
| SPO - 14 | Wsparcie działań oddziałami i pododdziałami Sił Zbrojnych RP  |
| SPO - 15 | Wsparcie ewakuacji dla jednostek samorządu terytorialnego   |
| SPO - 16 | Wnioskowanie o wprowadzenie stanu klęski żywiołowej   |
| SPO - 17 | Wdrożenie rozporządzenia dot. ograniczenia działalności edukacyjnej   |
| SPO - 18 | Uruchamianie zastępczych miejsc szpitalnych   |
| SPO - 19 | Opracowywanie rozporządzenia w sprawie wprowadzenia czasowych ograniczeń na obszarze zagrożenia, w tym praw człowieka i obywatela                                     |
| SPO - 20 | Procedura uruchomienia Psychologicznego Zespołu Interwencji Kryzysowej szczebla powiatu.  |
| SPO - 21 | Procedura wprowadzenia planu ograniczeń w zakresie obrotu paliwami i zmniejszenia zużycia paliw w województwie warmińsko-mazurskim.                                   |
| SPO - 22 | Procedura postępowania w przypadku zakłócenia funkcjonowania obiektów o charakterze krytycznym dla funkcjonowania i ochrony ludności na terenie powiatu gołdapskiego. |
| SPO- 23  | Procedura postępowania w przypadku wprowadzenia stopni alarmowych lub stopni alarmowych CRP   |

|                |                         |   |                             |                              |
|----------------|-------------------------|---|-----------------------------|------------------------------|
| <b>SPO - 1</b> | <b>Rodzaj dokumentu</b> | <b>STANDARDOWA PROCEDURA OPERACYJNA</b>                 | <b>Data</b>                 | <b>Styczeń 2019r.</b>        |
|                | <b>Nazwa dokumentu</b>  | <b>Organizowanie punktu informacyjnego dla ludności</b> | <b>Podmiot opracowujący</b> | <b>Wydział Organizacyjny</b> |

**I. Cel procedury**

Określenie sposobu organizowania punktu informacyjnego.

**II. Lider/ Uczestnicy procedury**

### III. Wejścia, wyjścia oraz formalne podstawy realizacji procedury

| Wejścia  | Wyjścia                                 | Podstawy prawne realizacji procedury   |
|--|---|--|
| Powstanie zdarzenia wymagającego zorganizowania punktu informacyjnego dla ludności | Zakończenie pracy punktu informacyjnego | 1) Ustawa z dnia 5 czerwca 1998r. o samorządzie powiatowym (Dz. U. z 2019r., poz.511)<br>2) Ustawa z dnia 26 kwietnia 2007r. o zarządzaniu kryzysowym (Dz. U. z 2018r., poz. 1401)<br>3) Zarządzenie Nr 23/2015 Starosty Gołdapskiego z dnia 29 maja 2015r. w sprawie Powiatowego Zespołu Zarządzania Kryzysowego<br>4) Zarządzenie Nr 12/2019 Starosty Gołdapskiego z dnia 29 marca 2019r. w sprawie organizacji i zasad funkcjonowania Powiatowego Centrum Zarządzania Kryzysowego |

### IV. Opis postępowania

| Przedsięwzięcia   | Wykonawcy                 |
|---|---------------------------|
| 1. Podjęcie decyzji o uruchomieniu punktu informacyjnego dla ludności w Powiatowym Centrum Zarządzania Kryzysowego.   | Starosta – Szef PZZK      |
| 2. Przekazanie Sekretarzowi Powiatu polecenia o uruchomieniu punktu informacyjnego dla ludności, określenie jego zadań i kompetencji stosownie do powstałej sytuacji.   |                           |
| 3. Zorganizowanie punktu informacyjnego dla ludności, wyznaczenie osób do pracy zmianowej, wydanie dokumentów oraz udzielenie instruktażu dotyczącego zakresu i sposobu przekazywania informacji.   | Sekretarz Powiatu         |
| 4. Uruchomienie punktu informacyjnego w czasie 1 godziny od momentu podjęcia decyzji o jego uruchomieniu:<br>a) przekazanie informacji o uruchomieniu punktu informacyjnego i jego numer telefonu mediom,<br>b) powiadomienie wyznaczonych pracowników wydziałów Starostwa i jednostek organizacyjnych.   |                           |
| 5. Nadzorowanie pracy punktu informacyjnego.  |                           |
| 6. Ciągłe zbieranie informacji niezbędnych do informowania mieszkańców powiatu oraz rodzin osób poszkodowanych nie będących mieszkańcami powiatu o liczbie osób poszkodowanych (rannych – do którego szpitala zostali przetransportowani oraz o ofiarach zdarzenia), zasadach zachowania się w rejonie zdarzenia i innych informacji stosownie do powstałego zdarzenia. | PCZK<br>Sekretarz Powiatu |

|  |                      |
|--|----------------------|
| 7. Przekazywanie informacji mieszkańcom powiatu oraz rodzinom osób poszkodowanych, nie będących mieszkańcami powiatu gołdapskiego. | Sekretarz Powiatu    |
| 8. Podjęcie decyzji o zakończeniu pracy punktu informacyjnego.   | Starosta – Szef PZZK |

|                |                         |  |                             |                              |
|----------------|-------------------------|--|-----------------------------|------------------------------|
| <b>SPO - 2</b> | <b>Rodzaj dokumentu</b> | <b>STANDARDOWA PROCEDURA OPERACYJNA</b>                        | <b>Data</b>                 | <b>Styczeń 2019r.</b>        |
|                | <b>Nazwa dokumentu</b>  | <b>Przekazanie ludności informacji o zdarzeniu radiacyjnym</b> | <b>Podmiot opracowujący</b> | <b>Wydział Organizacyjny</b> |

### **I. Cel procedury**

Przekazanie ludności informacji o zdarzeniu radiacyjnym

### **II. Lider/ Uczestnicy procedury**

Starosta / Powiatowe Centrum Zarządzania Kryzysowego PCZK), Powiatowy Zespół Zarządzania Kryzysowego (PZZK), Sekretarz Powiatu.

### **III. Wejścia, wyjścia oraz formalne podstawy realizacji procedury**

| <b>Wejścia</b>   | <b>Wyjścia</b>   | <b>Podstawy prawne realizacji procedury</b>   |
|--|--|---|
| Podjęcie informacji wyprzedzającej o zdarzeniu radiacyjnym | Przekazanie informacji wyprzedzającej – akt prawa miejscowego mieszkańcom powiatu gołdapskiego | 1) Ustawa z dnia 5 czerwca 1998r. o samorządzie powiatowym (Dz. U. z 2019r., poz.511)<br>2) Ustawa z dnia 26 kwietnia 2007r. o zarządzaniu kryzysowym (Dz. U. z 2018r., poz. 1401)<br>3) Ustawa z dnia 29 listopada 2000r. prawo atomowe (Dz. U. z 2012r. poz. 264 )<br>4) Rozporządzenie Rady Ministrów z dnia 27 kwietnia 2004 r. w sprawie informacji wyprzedzającej dla ludności na wypadek zdarzeń radiacyjnych (Dz. U. Nr 102, poz. 1065)<br>3) Zarządzenie Nr 23/2015 Starosty Gołdapskiego z dnia 29 maja 2015r. w sprawie Powiatowego Zespołu Zarządzania Kryzysowego<br>4) Zarządzenie Nr 12/2019 Starosty Gołdapskiego z dnia 29 marca 2019r. w sprawie organizacji i zasad funkcjonowania Powiatowego Centrum Zarządzania Kryzysowego |

## V. Opis postępowania

| Przedsięwzięcia  | Wykonawcy                 |
|--|---------------------------|
| 1. Przyjęcie od Wojewody Warmińsko - Mazurskiego informacji wyprzedzającej w formie rozporządzenia Wojewody dla osób przebywających na terenach:<br>a) które mogą być dotknięte skutkami zdarzeń radiacyjnych powstałych poza terytorium RP;<br>b) na których mogą wystąpić inne zdarzenia radiacyjne, w wyniku których może dojść do znaczących uwolnień substancji promieniotwórczych do środowiska lub wystąpienia w środowisku znacząco podwyższonych poziomów mocy dawki promieniowania jonizującego. | PCZK                      |
| 2. Przekazanie rozporządzenia Wojewody do służb dyżurnych burmistrzów i wójta oraz jednostek organizacyjnych, celem jego rozpowszechnienia.  | PCZK                      |
| 3. Przekazanie rozporządzenia Wojewody do środków masowego przekazu (ustawowy obowiązek jego bezpłatnego opublikowania). Publikacja rozporządzenia w lokalnych mediach: - Radio 5.<br>W miarę posiadanego czasu publikacja rozporządzenia w prasie lokalnej internetowej tj.: - goldapinfo, gołdaporg.   | PCZK<br>Sekretarz Powiatu |
| 4. Umieszczenie treści rozporządzenia Wojewody na stronie internetowej Starostwa Powiatowego.  | PCZK                      |

|                | Rodzaj dokumentu | STANDARDOWA PROCEDURA OPERACYJNA            | Data                 | Styczeń 2019r.        |
|----------------|------------------|---|----------------------|-----------------------|
| <b>SPO - 3</b> | Nazwa dokumentu  | <b>Informowanie ludności o zagrożeniach</b> | Podmiot opracowujący | Wydział Organizacyjny |

## II. Cel procedury

Określenie sposobu przekazywania informacji dla ludności w sytuacjach kryzysowych lub w sytuacjach możliwości ich wystąpienia.

## **II. Lider/ Uczestnicy procedury**

Starosta / Powiatowy Zespół Zarządzania Kryzysowego (PZZK), Sekretarz Powiatu, Naczelnik Wydziału OR, Powiatowe Centrum Zarządzania Kryzysowego (PCZK).

## **III. Wejścia, wyjścia oraz formalne podstawy realizacji procedury**

| <b>Wejścia</b>  | <b>Wyjścia</b>           | <b>Podstawy prawne realizacji procedury</b>  |
|---|--------------------------|--|
| Potrzeba przekazania informacji dla ludności w związku z zaistnieniem lub możliwością zaistnienia zagrożenia. | Poinformowanie ludności. | 1) Ustawa z dnia 5 czerwca 1998r. o samorządzie powiatowym (Dz. U. z 2019r., poz.511)<br>2) Ustawa z dnia 26 kwietnia 2007r. o zarządzaniu kryzysowym (Dz. U. z 2018r., poz. 1401)<br>3) Ustawa z dnia 29 listopada 2000r. prawo atomowe (Dz. U. z 2012r. poz. 264 )<br>4) Zarządzenie Nr 23/2015 Starosty Gołdapskiego z dnia 29 maja 2015r. w sprawie Powiatowego Zespołu Zarządzania Kryzysowego<br>5) Zarządzenie Nr 12/2019 Starosty Gołdapskiego z dnia 29 marca 2019r. w sprawie organizacji i zasad funkcjonowania Powiatowego Centrum Zarządzania Kryzysowego |

## **VI. Opis postępowania**

| <b>Przedsięwzięcia</b>  | <b>Wykonawcy</b>                                      |
|---|---|
| 1. Monitorowanie, analizowanie i prognozowanie bezpieczeństwa ludności i środowiska naturalnego poprzez wymianę informacji z Wojewódzkim Centrum Zarządzania Kryzysowego.   | PCZK<br>Naczelnik OR                                  |
| 2. Przyjęcie i weryfikacja informacji oraz przekazanie informacji Staroście.  | PCZK  |
| 3. Informowanie ludności, stosownie do rodzaju zagrożenia i czasu jego powstania (z wyjątkiem sposobu informowania po zaistnieniu zdarzeń radiacyjnych ujętych w SPO – 2, poprzez:<br>1) konferencje prasowe Starosty lub na jego polecenie organów służb, inspekcji i straży,<br>2) konferencje prasowe rzeczników prasowych służb, inspekcji i straży w zakresie uzgodnionym z Sekretarzem Powiatu,<br>3) przekazywanie informacji do mediów przez Sekretarza Powiatu,<br>4) umieszczanie informacji na stronie internetowej Starostwa Powiatowego,<br>5) ulotki i obwieszczenia. | Starosta<br>PZZK<br>Sekretarz Powiatu<br>Naczelnik OR |



|  |                      |
|--|----------------------|
| 4. Na polecenie Starosty zorganizowanie punktu informacyjnego dla ludności – zgodnie z SPO –1.   | Sekretarz Powiatu    |
| 5. Przekazanie informacji do:<br>1) służb dyżurnych burmistrza i wójtów,<br>2) jednostek organizacyjnych,<br>3) służb, inspekcji i straży. | PCZK<br>Naczelnik OR |

|                |                         |   |                             |                              |
|----------------|-------------------------|---|-----------------------------|------------------------------|
| <b>SPO - 4</b> | <b>Rodzaj dokumentu</b> | <b>STANDARDOWA PROCEDURA OPERACYJNA</b>   | <b>Data</b>                 | <b>Styczeń 2019r.</b>        |
|                | <b>Nazwa dokumentu</b>  | <b>Przekazywanie do publicznej wiadomości w sposób zwyczajowo przyjęty aktów prawnych</b> | <b>Podmiot opracowujący</b> | <b>Wydział Organizacyjny</b> |

### **III. Cel procedury**

Określenie sposobu rozpowszechniania aktów prawnych.

### **II. Lider/ Uczestnicy procedury**

Starosta / Rada Powiatu, Powiatowy Zespół Zarządzania Kryzysowego (PZZK), Radca Prawny.

### **III. Wejścia, wyjścia oraz formalne podstawy realizacji procedury**

| Wejścia  | Wyjścia  | Podstawy prawne realizacji procedury  |
|--|--|---|
| Konieczność podania do publicznej wiadomości treści aktu prawnego. | Przekazanie treści aktu prawnego do publicznej wiadomości. | 1) Ustawa z dnia 5 czerwca 1998r. o samorządzie powiatowym (Dz. U. z 2019r., poz.511)<br>2) Ustawa dnia 18 kwietnia 2002 r. o stanie kłęski żywiołowej (Dz. U. z 2014r., poz.333)<br>3) Ustawa z dnia 20 lipca 2000 r. o ogłaszaniu aktów normatywnych i niektórych innych aktów prawnych (t. j. Dz. U. z 2010 r. Nr 17, poz. 95) |

## VII. Opis postępowania

| Przedsięwzięcia   | Wykonawcy                         |
|---|-----------------------------------|
| 1. Wydanie polecenia o podaniu do publicznej wiadomości określonych aktów prawnych.   | Starosta                          |
| 2. Przygotowanie do opublikowania aktów prawnych Prezydenta, Rady Ministrów i ministrów oraz Wojewody (stosownie do zapisów w danym akcie prawnym):<br>a) wydrukowanie obwieszczenia,<br>b) powielenie odpowiedniej liczby egzemplarzy wydrukowanego aktu prawnego i rozesłanie do zainteresowanych,<br>c) umieszczanie na stronie internetowej Starostwa Powiatowego,<br>d) przekazanie pocztą elektroniczną do gmin oraz do służb, inspekcji i straży, a także jednostek organizacyjnych,<br>e) przekazywanie informacji do redaktorów naczelnych prasy lokalnej oraz nadawców programów radiowych i telewizyjnych,<br>f) przeprowadzanie konferencji prasowej. | PZZK<br>Sekretarz Powiatu         |
| 3) Przygotowanie do opublikowania aktów prawnych Starosty lub Rady Powiatu:<br>a) opublikowanie w Dzienniku Urzędowym,<br>b) wydrukowanie obwieszczenia,<br>c) powielanie odpowiedniej liczby egzemplarzy i rozesłanie do zainteresowanych,<br>d) umieszczanie na stronie internetowej Starostwa Powiatowego,<br>e) przekazywanie pocztą elektroniczną do gmin oraz do służb, inspekcji i straży, a także jednostek organizacyjnych,<br>f) przekazywanie informacji do redaktorów naczelnych prasy lokalnej oraz nadawców programów radiowych i telewizyjnych,<br>g) przeprowadzanie konferencji prasowej.  | Rada Powiatu<br>Sekretarz Powiatu |

|                |                         |   |                             |                              |
|----------------|-------------------------|---|-----------------------------|------------------------------|
| <b>SPO - 5</b> | <b>Rodzaj dokumentu</b> | <b>STANDARDOWA PROCEDURA OPERACYJNA</b>   | <b>Data</b>                 | <b>Styczeń 2019r.</b>        |
|                | <b>Nazwa dokumentu</b>  | <b>Informowanie o przekroczeniach dopuszczalnych albo alarmowych poziomów substancji niebezpiecznych w powietrzu albo możliwości takich przekroczeń</b> | <b>Podmiot opracowujący</b> | <b>Wydział Organizacyjny</b> |

#### **IV. Cel procedury**

Określenie sposobu informowania ludności i zainteresowanych podmiotów.

#### **II. Lider/ Uczestnicy procedury**

Starosta / Sekretarz Powiatu, Naczelnik OR, Powiatowy Zespół Zarządzania Kryzysowego (PZZK), Powiatowe Centrum Zarządzania Kryzysowego (PCZK).

#### **III. Wejścia, wyjścia oraz formalne podstawy realizacji procedury**

| <b>Wejścia</b>  | <b>Wyjścia</b>  | <b>Podstawy prawne realizacji procedury</b>   |
|---|---|---|
| Wystąpienie lub ryzyko wystąpienia przekroczeń dopuszczalnych lub alarmowych poziomów substancji w powietrzu. | Poinformowanie ludności i zainteresowanych podmiotów. | 1) Ustawa z dnia 5 czerwca 1998r. o samorządzie powiatowym (Dz. U. z 2019r., poz.511)<br>2) Ustawa dnia 18 kwietnia 2002 r. o stanie klęski żywiołowej (Dz. U. z 2014r., poz.333)<br>3) Ustawa ustawy z dnia 20 lipca 1991 r. o Inspekcji Ochrony Środowiska (Dz. U. z 2007 r. Nr 44, poz. 287)<br>4) Zarządzenie Nr 23/2015 Starosty Gołdapskiego z dnia 29 maja 2015r. w sprawie Powiatowego Zespołu Zarządzania Kryzysowego<br>5) Zarządzenie Nr 12/2019 Starosty Gołdapskiego z dnia 29 marca 2019r. w sprawie organizacji i zasad funkcjonowania Powiatowego Centrum Zarządzania Kryzysowego |

### VIII. Opis postępowania

| <b>Przedsięwzięcia</b>   | <b>Wykonawcy</b>                          |
|--|---|
| 1. Otrzymanie z WCZK informacji o wystąpieniu lub ryzyku wystąpienia przekroczeń dopuszczalnych lub alarmowych poziomów substancji w powietrzu.<br>2. Przyjęcie informacji oraz przekazanie informacji Staroście.  | PCZK<br>Naczelnik OR                      |
| 3. Podjęcie decyzji o niezwłocznym powiadomieniu ludności i podmiotów korzystających ze środowiska   | Starosta                                  |
| 4. Powiadomienie ludności i podmiotów korzystających ze środowiska – zgodnie z SPO – 3. Informacja powinna w szczególności zawierać:<br>1) datę, godzinę i obszar, na którym wystąpiło ryzyko przekroczenia albo przekroczenie oraz przyczyny tego stanu;<br>2) prognozy zmian poziomów substancji w powietrzu łącznie z przyczynami tych zmian, obszaru, którego dotyczy oraz czasu trwania przekroczenia albo ryzyka jego wystąpienia;<br>3) wskazanie grup ludności wrażliwych na przekroczenia oraz środki ostrożności, które mają być przez nie podjęte;<br>4) informację o obowiązujących ograniczeniach i innych środkach zaradczych. | PCZK<br>Sekretarz Powiatu<br>Naczelnik OR |
| 5. Podjęcie decyzji o uruchomieniu pracy punktu informacyjnego – zgodnie z SPO – 1.  | Starosta                                  |
| 6. Przekazanie komunikatów odwołujących zagrożenia na podstawie informacji otrzymanych z WCZK.   | PCZK<br>Naczelnik OR                      |

|                |                         |  |                             |                              |
|----------------|-------------------------|--|-----------------------------|------------------------------|
| <b>SPO - 6</b> | <b>Rodzaj dokumentu</b> | <b>STANDARDOWA PROCEDURA OPERACYJNA</b>  | <b>Data</b>                 | <b>Styczeń 2019r.</b>        |
|                | <b>Nazwa dokumentu</b>  | <b>Ostrzeżenie i alarmowanie o zagrożeniach wynikających ze zjawisk hydrometeorologicznych</b> | <b>Podmiot opracowujący</b> | <b>Wydział Organizacyjny</b> |

#### I. Cel procedury

Określenie sposobu ostrzeżenia i alarmowania ludności o zjawiskach hydrometeorologicznych.

## II. Lider/ Uczestnicy procedury

Starosta / Naczelnik OR, Powiatowe Centrum Zarządzania Kryzysowego (PCZK), Sekretarz Powiatu.

## III. Wejścia, wyjścia oraz formalne podstawy realizacji procedury

| <b>Wejścia</b>   | <b>Wyjścia</b>  | <b>Podstawy prawne realizacji procedury</b>   |
|--|---|---|
| Wystąpienie zagrożenia hydrometeorologicznego na obszarze co najmniej dwóch gmin lub w sytuacji gdy Starosta pierwszy uzyska informację o zagrożeniu na terenie gminy. | Ostrzeżenie, zaalarmowanie ludności, wprowadzenie pogotowia albo alarmu przeciwpowodziowego | 1) Ustawa z dnia 5 czerwca 1998r. o samorządzie powiatowym (Dz. U. z 2019r., poz.511)<br>2) Ustawa dnia 18 kwietnia 2002 r. o stanie klęski żywiołowej (Dz. U. z 2014r., poz.333)<br>3) Rozporządzenie Ministra Środowiska z dnia 22 sierpnia 2007 r. w sprawie podmiotów, którym państwowa służba hydrologiczno - meteorologiczna i państwowa służba hydrogeologiczna są obowiązane przekazywać ostrzeżenia, prognozy, komunikaty i biuletyny oraz sposobu i częstotliwości ich przekazywania (Dz. U. Nr 158, poz. 1114)<br>4) Zarządzenie Nr 23/2015 Starosty Gołdapskiego z dnia 29 maja 2015r. w sprawie Powiatowego Zespołu Zarządzania Kryzysowego<br>5) Zarządzenie Nr 12/2019 Starosty Gołdapskiego z dnia 29 marca 2019r. w sprawie organizacji i zasad funkcjonowania Powiatowego Centrum Zarządzania Kryzysowego |

## IV. Opis postępowania

| <b>Przedsięwzięcia</b>   | <b>Wykonawcy</b>                 |
|--|----------------------------------|
| 1. Przyjęcie informacji od WCZK o powstaniu zdarzenia hydrometeorologicznego lub dużym prawdopodobieństwie jego powstania, zagrażającego zdrowiu, życiu ludności czy środowisku.               | PCZK<br>Starosta<br>Naczelnik OR |
| 2. Uzyskanie potwierdzenia otrzymanej informacji.  |                                  |
| 3. Analiza informacji o zdarzeniu:<br>a) wstępna ocena rodzaju zagrożenia i możliwości jego rozwoju,<br>b) szacunkowe określenie zasięgu zdarzenia,<br>c) jakie mogą być następstwa zdarzenia. |                                  |
| 4. Powiadomienie Starosty.   |                                  |
| 5. Dalsze postępowanie zgodnie z decyzją o ostrzeżeniu, alarmowaniu ludności lub wprowadzeniu pogotowia albo alarmu przeciwpowodziowego.   |                                  |

|   |  |
|---|--|
| 6. Przekazanie informacji do gmin oraz stosownie do zagrożenia do służb, inspekcji i straży. Komunikat uwzględnia:<br>1) datę, godzinę i obszar, na którym wystąpiło lub może wystąpić zagrożenie,<br>2) informację o zalecanych sposobach zachowania się, ograniczeniach i innych środkach zaradczych.   | W przypadku alarmowania<br>PCZK<br>W przypadku ostrzeżenia<br>PCZK |
| 7. Przekazanie informacji:<br>1) do gmin oraz stosownie do rodzaju zagrożenia do służb, inspekcji i straży,<br>2) do mediów (w przypadku zagrożenia obejmującego obszar nie większy niż powiatowy).   | PCZK<br>Naczelnik OR   |
| 8. Sprawdzenie, czy informacja o wprowadzeniu pogotowia lub alarmu przeciwpowodziowego doszła do adresatów.<br>9. Otrzymanie decyzji o odwołaniu zagrożeń meteorologicznych.<br>10. Przekazanie decyzji o odwołaniu zagrożeń meteorologicznych:<br>a) do gmin oraz stosownie do rodzaju zagrożenia do służb, inspekcji i straży,<br>b) do mediów (w przypadku zagrożenia obejmującego obszar nie większy niż powiatowy) | PCZK<br>Naczelnik OR   |
| 11. Odwołanie pogotowia lub alarmu przeciwpowodziowego.   | Starosta   |
| 12. Przekazanie decyzji o odwołaniu pogotowia lub alarmu przeciwpowodziowego:<br>a) do gmin oraz stosownie do rodzaju zagrożenia do służb, inspekcji i straży,<br>b) do mediów (w przypadku zagrożenia obejmującego obszar nie większy niż powiatowy).  | PCZK<br>Naczelnik OR   |

|                |                         |   |                             |                              |
|----------------|-------------------------|---|-----------------------------|------------------------------|
| <b>SPO - 7</b> | <b>Rodzaj dokumentu</b> | <b>STANDARDOWA PROCEDURA OPERACYJNA</b>   | <b>Data</b>                 | <b>Styczeń 2019r.</b>        |
|                | <b>Nazwa dokumentu</b>  | <b>Ostrzeżenie i alarmowanie ludności</b> | <b>Podmiot opracowujący</b> | <b>Wydział Organizacyjny</b> |

### **I. Cel procedury**

Określenie sposobu przekazywania informacji dla ludności w sytuacjach kryzysowych lub w sytuacjach możliwości ich wystąpienia.

### **II. Lider/ Uczestnicy procedury**

Starosta / Powiatowe Centrum Zarządzania Kryzysowego (PCZK), Naczelnik OR, Sekretarz Powiatu we współdziałaniu z rzecznikami prasowymi służb, inspekcji i straży).

### III. Wejścia, wyjścia oraz formalne podstawy realizacji procedury

| Wejścia   | Wyjścia                                | Podstawy prawne realizacji procedury  |
|---|--|---|
| Potrzeba przekazania informacji dla ludności w związku z zaistnieniem lub możliwością zaistnienia zagrożenia. | Ostrzeżenie lub zaalarmowanie ludności | 1) Ustawa z dnia 5 czerwca 1998r. o samorządzie powiatowym (Dz. U. z 2019r., poz.511)<br>2) Ustawa z dnia 26 kwietnia 2007r. o zarządzaniu kryzysowym (Dz. U. z 2018r., poz. 1401)<br>3) Rozporządzenie Rady Ministrów z dnia 25 czerwca 2002 r. w sprawie szczegółowego zakresu działania Szefa Obrony Cywilnej Kraju, szefów obrony cywilnej województw, powiatów i gmin (Dz. U. Nr 96, poz. 850)<br>4) Rozporządzenie Rady Ministrów z dnia 7 stycznia 2013r. w sprawie systemów wykrywania skażeń i powiadamiania o ich wystąpieniu oraz właściwości organów w tych sprawach ( Dz. U. z 21 stycznia 2013r., poz. 96);<br>5) Zarządzenie Nr 23/2015 Starosty Gołdapskiego z dnia 29 maja 2015r. w sprawie Powiatowego Zespołu Zarządzania Kryzysowego<br>6) Zarządzenie Nr 12/2019 Starosty Gołdapskiego z dnia 29 marca 2019r. w sprawie organizacji i zasad funkcjonowania Powiatowego Centrum Zarządzania Kryzysowego |

### IV. Opis postępowania

| Przedsięwzięcia  | Wykonawcy   |
|--|---|
| 1. Monitorowanie, analizowanie i prognozowanie bezpieczeństwa ludności i środowiska naturalnego.   | WCZK<br>PCZK<br>Powiatowe służby,<br>inspekcje i straże |
| 2. Ostrzeganie:<br>a) otrzymanie informacji o możliwości wystąpienia zdarzenia zagrażającego życiu i zdrowiu ludności lub środowisku oraz jej analiza i potwierdzenie;<br>b) przekazanie informacji o konieczności ostrzeżenia ludności Staroście;<br>c) podjęcie decyzji przez Starostę o ostrzeżeniu ludności;<br>d) przygotowanie komunikatów ostrzegawczych;<br>e) ostrzeżenie ludności przekazanie zasad postępowania w danej sytuacji. | PCZK<br>Starosta  |

|   |                          |
|---|--------------------------|
| <p>3. Alarmowanie:</p> <p>a) otrzymanie informacji o zdarzeniu zagrażającym życiu i zdrowiu ludności lub środowisku, jej analiza oraz potwierdzenie;</p> <p>b) przekazanie informacji Staroście;</p> <p>c) podjęcie decyzji o zaalarmowaniu ludności;</p> <p>d) zaalarmowanie ludności o grożącym niebezpieczeństwie oraz przekazanie zasad postępowania;</p> <p>e) przekazanie komunikatu odwołującego zagrożenie.</p>   | <p>PCZK<br/>Starosta</p> |
| <p><b>Ostrzeżenie</b> – działania mające na celu przekazanie komunikatów i informacji uprzedzających o prawdopodobnych zagrożeniach i zalecających podjęcie działań zabezpieczających i ochronnych oraz instruujące o sposobach wykonania takich działań.</p> <p><b>Alarmowanie</b> – działania mające na celu natychmiastowe przekazanie sygnału do właściwych terytorialnie władz, służb i ludności na danym terenie, informującego o zagrożeniu skażeniem, skażeniu lub o innym zagrożeniu wymagającym natychmiastowego działania.</p> |                          |

#### RODZAJE ALARMÓW, SYGNAŁY ALARMOWE

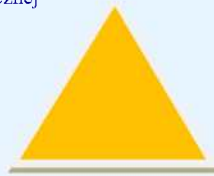
| L.p. | RODZAJ ALARMU     | SPOSÓB OGŁOSZENIA ALARMÓW  |   |  |
|------|-------------------|--|---|--|
|      |                   | AKUSTYCZNY SYSTEM ALARMOWY   | ŚRODKÓW MASOWEGO PRZEKAZU   | WIZUALNY SYGNAŁ ALARMOWY   |
| 1.   | Ogłoszenie alarmu | Sygnal akustyczny- modulowany dźwięk syreny w okresie trzech minut | Powtarzana trzykrotnie zapowiedź słowna:<br><br>Uwaga! Uwaga! Uwaga! ogłaszam alarm (podać przyczynę, rodzaj alarmu itp.) dla ..... | <p>Znak żółty w kształcie trójkąta lub w uzasadnionych przypadkach innej figury geometrycznej</p>  |
| 2.   | Odwołanie alarmu  | Sygnal akustyczny- ciągły dźwięk syreny w okresie trzech minut     | Powtarzana trzykrotnie zapowiedź słowna:<br><br>Uwaga! Uwaga! Uwaga! Odwołuję alarm (podać przyczynę, rodzaj alarmu itp.) dla.....  |  |



**KOMUNIKATY OSTRZEGAWCZE**

| L.p. | Rodzaj komunikatu  | Sposób ogłaszania komunikatu |  | Sposób odwołania komunikatu |  |
|------|--|------------------------------|--|-----------------------------|--|
|      |  | AKUSTYCZNY SYSTEM ALARMOWY   | ŚRODKÓW MASOWEGO PRZEKAZU  | AKUSTYCZNY SYSTEM ALARMOWY  | ŚRODKÓW MASOWEGO PRZEKAZU  |
| 1.   | Uprzedzenie o zagrożeniu skażeniami                        |                              | Powtarzana trzykrotnie zapowiedź słowna:<br><br>Uwaga! Uwaga! Osoby znajdujące się na terenie ..... około godz. .... min ..... może nastąpić skażenie .....(podać rodzaj skażenia) w kierunku ..... (podać kierunek) |                             | Powtarzana trzykrotnie zapowiedź słowna:<br>Uwaga! Uwaga! Odwołuję uprzedzenie o zagrożeniu (podać rodzaj skażenia) dla .... |
| 2.   | Uprzedzenie o zagrożeniu zakażeniami                       |                              | Formę i treść komunikatu uprzedzenia o zagrożeniu zakażeniami ustalają organy Państwowej Inspekcji Sanitarnej  |                             | Powtarzana trzykrotnie zapowiedź słowna:<br>Uwaga! Uwaga! Odwołuję uprzedzenie o zagrożeniu (podać rodzaj zakażenia) dla ..  |
| 3.   | Uprzedzenie o klęskach żywiołowych i zagrożeniu środowiska |                              | Powtarzana trzykrotnie zapowiedź słowna:<br><br>Informacja o zagrożeniu i sposobie postępowania mieszkańców..... (podać rodzaj zagrożenia, spodziewany czas wystąpienia i wytyczne dla mieszkańców)                  |                             | Powtarzana trzykrotnie zapowiedź słowna:<br>Uwaga! Uwaga! Odwołuję uprzedzenie o zagrożeniu (podać rodzaj klęski) dla ...    |

*Zgodnie z Rozporządzeniem Rady Ministrów z dnia 7 stycznia 2013r. w sprawie systemów wykrywania skażeń i powiadamiania o ich wystąpieniu oraz właściwości organów w tych sprawach.*

|                |                         |   |                             |                              |
|----------------|-------------------------|---|-----------------------------|------------------------------|
| <b>SPO - 8</b> | <b>Rodzaj dokumentu</b> | <b>STANDARDOWA PROCEDURA OPERACYJNA</b>                         | <b>Data</b>                 | <b>Styczeń 2019r.</b>        |
|                | <b>Nazwa dokumentu</b>  | <b>Uruchamianie i działanie zespołu zarządzania kryzysowego</b> | <b>Podmiot opracowujący</b> | <b>Wydział Organizacyjny</b> |

**I. Cel procedury**

Określenie sposobu organizacji pracy i działania Powiatowego Zespołu Zarządzania Kryzysowego (PZZK) w czasie wystąpienia sytuacji kryzysowych.

## II. Lider/ Uczestnicy procedury

Starosta / członkowie PZZK, Naczelnik OR, Powiatowe Centrum Zarządzania Kryzysowego (PCZK).

## III. Wejścia, wyjścia oraz formalne podstawy realizacji procedury

| Wejścia  | Wyjścia                                 | Podstawy prawne realizacji procedury   |
|--|---|--|
| Powstanie zdarzenia wymagającego uruchomienia PZZK | Zlikwidowanie zagrożenia i jego skutków | 1) Ustawa z dnia 5 czerwca 1998r. o samorządzie powiatowym (Dz. U. z 2019r., poz.511)<br>2) Ustawa z dnia 26 kwietnia 2007r. o zarządzaniu kryzysowym (Dz. U. z 2018r., poz. 1401)<br>3) Zarządzenie Nr 23/2015 Starosty Gołdapskiego z dnia 29 maja 2015r. w sprawie Powiatowego Zespołu Zarządzania Kryzysowego<br>4) Zarządzenie Nr 12/2019 Starosty Gołdapskiego z dnia 29 marca 2019r. w sprawie organizacji i zasad funkcjonowania Powiatowego Centrum Zarządzania Kryzysowego |

## IV. Opis postępowania

| Przedsięwzięcia   | Wykonawcy                         |
|---|-----------------------------------|
| <b>URUCHOMIENIE ZESPOŁU</b>   |                                   |
| 1. Zwołanie nadzwyczajnego posiedzenia Zespołu –w przypadku wystąpienia zagrożeń, mogących mieć wpływ na bezpieczeństwo publiczne oraz środowisko naturalne.                      | Starosta<br>PZZK                  |
| 2. Powiadomienie członków Zespołu o posiedzeniu.  | PCZK                              |
| 3. Zabezpieczenie miejsca pracy Zespołu: odpowiednia ilość miejsc, nagłośnienie, napoje, obsługa kancelaryjna. W sytuacji całodobowej pracy Zespołu – zabezpieczenie logistyczne. | Sekretarz Powiatu<br>Naczelnik OR |
| 4. Przeniesienie miejsca pracy Zespołu w przypadku jego zagrożenia do miejsca rezerwowego.  | Sekretarz Powiatu                 |
| 5. Zapewnienie obsługi kancelaryjno-biurowej i miejsc pracy dla członków PZZK oraz ich przedstawicieli.   | Sekretarz Powiatu                 |
| <b>DZIAŁANIE ZESPOŁU</b>  |                                   |
| 1. Ocena występujących i potencjalnych zagrożeń mogących mieć wpływ na bezpieczeństwo publicznej prognozowanie tych zagrożeń.   | Starosta<br>PZZK                  |

|  |                  |
|--|------------------|
| 2. Przygotowanie propozycji działań i przedstawienie Staroście wniosków dotyczących wykonania, zmiany lub zaniechania działań ujętych w Powiatowym Planie Zarządzania Kryzysowego. | PZZK             |
| 3. Przekazanie do wiadomości publicznej informacji związanych z zagrożeniem.   |                  |
| 4. Określenie terminów cyklicznych odpraw Zespołu w trakcie posiedzenia.   | Starosta<br>PZZK |
| 5. W przypadku przejścia koordynacji działań ratowniczych przez Starostę, lub na jego polecenie – wyznaczenie swoich przedstawicieli do całodobowego dyżurowania w PCZK.           | PZZK             |
| 6. Podjęcie decyzji o odwołaniu cyklicznych posiedzeń PZZK lub dyżurów wyznaczonych przedstawicieli.   | Starosta         |

|                |                         |   |                             |                              |
|----------------|-------------------------|---|-----------------------------|------------------------------|
| <b>SPO - 9</b> | <b>Rodzaj dokumentu</b> | <b>STANDARDOWA PROCEDURA OPERACYJNA</b>                               | <b>Data</b>                 | <b>Styczeń 2019r.</b>        |
|                | <b>Nazwa dokumentu</b>  | <b>Działanie centrum zarządzania kryzysowego – w stanie normalnym</b> | <b>Podmiot opracowujący</b> | <b>Wydział Organizacyjny</b> |

### **I. Cel procedury**

Określenie sposobu funkcjonowania Powiatowego Centrum Zarządzania Kryzysowego w stanie normalnym.

### **II. Lider/ Uczestnicy procedury**

Starosta / Naczelnik OR, Sekretarz, dyżurny PCZK.

### **III. Wejścia, wyjścia oraz formalne podstawy realizacji procedury**

| <b>Wejścia</b>                                  | <b>Wyjścia</b>  | <b>Podstawy prawne realizacji procedury</b>  |
|---|---|--|
| Art. 18 ust. 1 ustawy o zarządzaniu kryzysowym. | Realizacja działań kompensujących skutki zdarzeń nie mających znamion sytuacji kryzysowych. | 1) Ustawa z dnia 5 czerwca 1998r. o samorządzie powiatowym (Dz. U. z 2019r., poz.511)<br>2) Ustawa z dnia 26 kwietnia 2007r. o zarządzaniu kryzysowym (Dz. U. z 2018r., poz. 1401)<br>3) Zarządzenie Nr 23/2015 Starosty Gołdapskiego z dnia 29 maja 2015r. w sprawie Powiatowego Zespołu Zarządzania Kryzysowego<br>4) Zarządzenie Nr 12/2019 Starosty Gołdapskiego z dnia 29 marca 2019r. w sprawie organizacji i zasad funkcjonowania Powiatowego Centrum Zarządzania Kryzysowego |

### **IV. Opis postępowania**

| <b>Przedsięwzięcia</b>  | <b>Wykonawcy</b> |
|---|------------------|
| <b>Regulamin Organizacyjny Powiatowego Centrum Zarządzania Kryzysowego</b>                                  |                  |
| 1. Monitorowanie sytuacji, zagrożeń na terenie powiatu.   | dyżurny PCZK     |
| 2. Przyjęcie ostrzeżeń, komunikatów i informacji, ich weryfikacja.  |                  |
| 3. Weryfikacja. Potwierdzenie otrzymywanych informacji.   |                  |
| 4. Prowadzenie analizy otrzymanych ostrzeżeń, komunikatów i informacji.                                     |                  |
| 5. Przekazanie ostrzeżeń, komunikatów i informacji – zgodnie z SPO – 3 oraz SPO – 6.                        |                  |
| 6. Podejmowanie działań w zakresie własnych kompetencji.  |                  |
| 7. Przekazanie Naczelnikowi Wydziału OR i Staroście informacji oraz informacji o sposobie podjęcia działań. | dyżurny PCZK     |
| 8. Natychmiastowe przekazanie Naczelnikowi Wydziału OR i Staroście informacji o zdarzeniach wymagających    |                  |

|  |              |
|--|--------------|
| koordynacji działań.   |              |
| 9. Umieszczanie ostrzeżeń na stronie internetowej Starostwa Powiatowego.   | dyżurny PCZK |
| 10. Podjęcie decyzji o zmianie trybu pracy Centrum – na tryb pracy przewidziany w przypadku zaistnienia sytuacji kryzysowej. | Starosta     |

|                 |                         |   |                             |                              |
|-----------------|-------------------------|---|-----------------------------|------------------------------|
| <b>SPO - 9A</b> | <b>Rodzaj dokumentu</b> | <b>STANDARDOWA PROCEDURA OPERACYJNA</b>   | <b>Data</b>                 | <b>Styczeń 2019r.</b>        |
|                 | <b>Nazwa dokumentu</b>  | <b>Działanie centrum zarządzania kryzysowego po otrzymaniu ostrzeżenia hydrologiczno – meteorologicznego – intensywne opady deszczu, roztopy, podtopienia</b> | <b>Podmiot opracowujący</b> | <b>Wydział Organizacyjny</b> |

### I. Cel procedury

Określenie sposobu funkcjonowania Powiatowego Centrum Zarządzania Kryzysowego (PCZK) podczas intensywnych opadów deszczu, roztopów oraz podtopień

### II. Lider/ Uczestnicy procedury

Starosta / Naczelnik OR, Sekretarz, dyżurny PCZK.

### III. Wejścia, wyjścia oraz formalne podstawy realizacji procedury

| <b>Wejścia</b>  | <b>Wyjścia</b>  | <b>Podstawy prawne realizacji procedury</b>  |
|---|---|--|
| Ostrzeżenie hydrometeorologiczne – opady deszczu, roztopy, zagrożenie powodziowe. | Realizacja działań kompensujących skutki sytuacji kryzysowej. | 1) Ustawa z dnia 5 czerwca 1998r. o samorządzie powiatowym (Dz. U. z 2019r., poz.511)<br>2) Ustawa z dnia 26 kwietnia 2007r. o zarządzaniu kryzysowym (Dz. U. z 2018r., poz. 1401)<br>3) Zarządzenie Nr 23/2015 Starosty Gołdapskiego z dnia 29 maja 2015r. w sprawie Powiatowego Zespołu Zarządzania Kryzysowego<br>4) Zarządzenie Nr 12/2019 Starosty Gołdapskiego z dnia 29 marca 2019r. w sprawie organizacji i zasad funkcjonowania Powiatowego Centrum Zarządzania Kryzysowego |

|  |  |  |
|--|--|--|
|  |  | 5) „Plan operacyjny ochrony przed powodzią powiatu gołdapskiego” |
|--|--|--|

#### **IV. Opis postępowania**

| Przedsięwzięcia   | Wykonawcy    |
|---|--------------|
| 1. Przyjęcie ostrzeżenia, komunikatu i informacji, ich weryfikacja. Przekazanie informacji PCZK oraz Staroście.   | dyżurny PCZK |
| 2. Uruchomienie Powiatowego Zespołu Zarządzania Kryzysowego – zgodnie z SPO – 8.  | Starosta     |
| 3. Podjęcie decyzji o zmianie trybu pracy Centrum (w siedzibie PCZK, w tym uruchomienie punktu informowania ludności).  |              |
| 4. Prowadzenie analizy informacji: rodzaj, stopień zagrożenia, problemy do rozwiązania, ocena priorytetu działania, zakres realizowanych przedsięwzięć.   | dyżurny PCZK |
| 5. Monitorowanie:<br>1) kierunku przemieszczania się strefy opadów;<br>2) stacji wodowskazowych;<br>3) rzek: Gołdapy i Węgorapy.  |              |
| 6. Prowadzenie mapy sytuacyjnej.  |              |
| 7. Prowadzenie i aktualizowanie zestawień:<br>1) strat w rolnictwie, infrastrukturze komunalnej;<br>2) potrzeb w zakresie pomocy społecznej, finansowej, materiałowej;<br>3) środków i materiałów będących w dyspozycji, w tym wydanych środków i materiałów. |              |
| 8. Współdziałanie z organizacjami pozarządowymi w zakresie pomocy humanitarnej.   |              |
| 9. Obsługiwanie aplikacji i programów wspomagających oraz umieszczanie na stronie internetowej Starostwa Powiatowego ważnych komunikatów.   |              |
| 10. Redagowanie i przekazanie komunikatów do mediów, w tym do prasy lokalnej.   | Starosta     |

|   |                   |
|---|-------------------|
| 11. Przekazanie ostrzeżeń i komunikatów – zgodnie z SPO – 3 oraz SPO – 6.               | Sekretarz Powiatu |
| 12. Organizowanie i prowadzenie konferencji prasowych.                                  |                   |
| 13. Przygotowanie i prowadzenie punktu informacyjnego dla ludności – zgodnie z SPO – 1. | Sekretarz Powiatu |

|                 |                         |   |                             |                              |
|-----------------|-------------------------|---|-----------------------------|------------------------------|
| <b>SPO - 9B</b> | <b>Rodzaj dokumentu</b> | <b>STANDARDOWA PROCEDURA OPERACYJNA</b>   | <b>Data</b>                 | <b>Styczeń 2019r.</b>        |
|                 | <b>Nazwa dokumentu</b>  | <b>Działanie centrum zarządzania kryzysowego po otrzymaniu ostrzeżenia hydrologiczno – meteorologicznego – silne burze, silne wiatry, zawieje, zamiecie śnieżne</b> | <b>Podmiot opracowujący</b> | <b>Wydział Organizacyjny</b> |

### **I. Cel procedury**

Określenie sposobu funkcjonowania Powiatowego Centrum Zarządzania Kryzysowego (PCZK) podczas huraganowych wiatrów i trąb powietrznych.

### **II. Lider/ Uczestnicy procedury**

Starosta / Sekretarz, Naczelnik Wydziału OR, dyżurny PCZK.

### **III. Wejścia, wyjścia oraz formalne podstawy realizacji procedury**

| <b>Wejścia</b>  | <b>Wyjścia</b>   | <b>Podstawy prawne realizacji procedury</b>  |
|---|--|--|
| Wystąpienie zdarzenia, które nosi znamiona sytuacji kryzysowej. | Realizacja działań kompensujących skutki sytuacji kryzysowej | 1) Ustawa z dnia 5 czerwca 1998r. o samorządzie powiatowym (Dz. U. z 2019r., poz.511)<br>2) Ustawa z dnia 26 kwietnia 2007r. o zarządzaniu kryzysowym (Dz. U. z 2018r., poz. 1401)<br>3) Zarządzenie Nr 23/2015 Starosty Gołdapskiego z dnia 29 maja 2015r. w sprawie Powiatowego Zespołu Zarządzania Kryzysowego<br>4) Zarządzenie Nr 12/2019 Starosty Gołdapskiego z dnia 29 marca 2019r. w sprawie organizacji i zasad funkcjonowania Powiatowego Centrum Zarządzania Kryzysowego |

#### **IV. Opis postępowania**

| <b>Przedsięwzięcia</b>   | <b>Wykonawcy</b>              |
|--|-------------------------------|
| 1. Przyjęcie ostrzeżenia, komunikatu i informacji, ich weryfikacja. Przekazanie informacji Kierownikowi PCZK oraz Staroście.   | dyżurny PCZK                  |
| 2. Uruchomienie Powiatowego Zespołu Zarządzania Kryzysowego – zgodnie z SPO – 8.   | Starosta                      |
| 3. Podjęcie decyzji o zmianie trybu pracy Centrum (w siedzibie PCZK, w tym uruchomienie punktu informowania ludności).   |                               |
| 4. Prowadzenie analizy informacji: rodzaj, stopień zagrożenia, problemy do rozwiązania, ocena priorytetu działania, zakres realizowanych przedsięwzięć.  | dyżurny PCZK                  |
| 5. Monitorowanie:<br>a) kierunku przemieszczania się strefy silnych wiatrów i trąb powietrznych;<br>b) przekazów stacji metrologicznej;<br>c) sytuacji określonych w komunikatach wydawanych przez IMGW;<br>d) Pozyskanie co 6 godz. z WCZK informacji o prędkości wiatru. |                               |
| 6. Prowadzenie mapy sytuacyjnej.   |                               |
| 7. Prowadzenie i aktualizowanie zestawień:<br>a) strat w rolnictwie, infrastrukturze komunalnej;<br>b) potrzeb w zakresie pomocy społecznej, finansowej, materiałowej;<br>c) środków i materiałów będących w dyspozycji, w tym wydanych środków i materiałów.              |                               |
| 8. Współdziałanie z organizacjami pozarządowymi w zakresie pomocy humanitarnej.  |                               |
| 9. Obsługiwanie aplikacji i programów wspomagających oraz umieszczanie na stronie internetowej Starostwa Powiatowego ważnych komunikatów.  |                               |
| 10. Redagowanie i przekazanie komunikatów do mediów, w tym do prasy lokalnej.  | Starosta<br>Sekretarz Powiatu |
| 11. Przekazanie ostrzeżeń i komunikatów – zgodnie z SPO – 3 oraz SPO – 6.  |                               |
| 12. Organizowanie i prowadzenie konferencji prasowych.   |                               |
| 13. Przygotowanie i prowadzenie punktu informacyjnego dla ludności – zgodnie z SPO – 1.  | Sekretarz Powiatu             |



|                 |                         |  |                             |                              |
|-----------------|-------------------------|--|-----------------------------|------------------------------|
| <b>SPO - 9C</b> | <b>Rodzaj dokumentu</b> | <b>STANDARDOWA PROCEDURA OPERACYJNA</b>  | <b>Data</b>                 | <b>Styczeń 2019r.</b>        |
|                 | <b>Nazwa dokumentu</b>  | <b>Działanie centrum zarządzania kryzysowego po otrzymaniu ostrzeżenia hydrologiczno – meteorologicznego – mrozy i opady śniegu, susza i upały</b> | <b>Podmiot opracowujący</b> | <b>Wydział Organizacyjny</b> |

### **I. Cel procedury**

Określenie sposobu funkcjonowania Powiatowego Centrum Zarządzania Kryzysowego (PCZK) podczas:

- 1) mrozów i opadów śniegu;
- 2) suszy i upałów.

### **II. Lider/ Uczestnicy procedury**

Starosta / Naczelnik Wydziału OR, dyżurny PCZK, Sekretarz Powiatu.

### **III. Wejścia, wyjścia oraz formalne podstawy realizacji procedury**

| <b>Wejścia</b>  | <b>Wyjścia</b>  | <b>Podstawy prawne realizacji procedury</b>  |
|---|---|--|
| Wystąpienie zdarzenia, które nosi znamiona sytuacji kryzysowej. | Realizacja działań kompensujących skutki sytuacji kryzysowej. | 1) Ustawa z dnia 5 czerwca 1998r. o samorządzie powiatowym (Dz. U. z 2019r., poz.511)<br>2) Ustawa z dnia 26 kwietnia 2007r. o zarządzaniu kryzysowym (Dz. U. z 2018r., poz. 1401)<br>3) Zarządzenie Nr 23/2015 Starosty Gołdapskiego z dnia 29 maja 2015r. w sprawie Powiatowego Zespołu Zarządzania Kryzysowego<br>4) Zarządzenie Nr 12/2019 Starosty Gołdapskiego z dnia 29 marca 2019r. w sprawie organizacji i zasad funkcjonowania Powiatowego Centrum Zarządzania Kryzysowego |

### **IV. Opis postępowania**

| Przedsięwzięcia   |                         | Wykonawcy                               |  |             |                       |
|---|-------------------------|---|--|-------------|-----------------------|
| 1. Przyjęcie ostrzeżenia, komunikatu i informacji, ich weryfikacja. Przekazanie informacji Kierownikowi PCZK oraz Staroście.  |                         | dyżurny PCZK                            |  |             |                       |
| 2. Uruchomienie Powiatowego Zespołu Zarządzania Kryzysowego – zgodnie z SPO – 8.  |                         | Starosta                                |  |             |                       |
| 3. Podjęcie decyzji o zmianie trybu pracy Centrum (w siedzibie PCZK, w tym uruchomienie punktu informowania ludności).  |                         |   |  |             |                       |
| 4. Prowadzenie analizy informacji: rodzaj, stopień zagrożenia, problemy do rozwiązania, ocena priorytetu działania, zakres realizowanych przedsięwzięć.   |                         | dyżurny PCZK                            |  |             |                       |
| 5. Monitorowanie:<br>a) występowania awarii sieci przesyłowych wrażliwych na niską (wysoką) temperaturę;<br>b) przekazów stacji metrologicznej;<br>c) sytuacji określonych w komunikatach wydawanych przez IMGW;<br>d) pozyskanie co 6 godz. z WCZK informacji o prędkości wiatru;<br>e) kierunku przemieszczania się strefy opadów śniegu;<br>f) stacji opadowych, wodowskazowych. |                         |   |  |             |                       |
| 6. Prowadzenie mapy sytuacyjnej.  |                         |   |  |             |                       |
| 7. Prowadzenie i aktualizowanie zestawień:<br>a) strat w rolnictwie, infrastrukturze komunalnej;<br>b) potrzeb w zakresie pomocy społecznej, finansowej, materiałowej;<br>c) środków i materiałów będących w dyspozycji, w tym wydanych środków i materiałów.   |                         |   |  |             |                       |
| 8. Współdziałanie z organizacjami pozarządowymi w zakresie pomocy humanitarnej.   |                         |   |  |             |                       |
| 9. Obsługiwanie aplikacji i programów wspomagających oraz umieszczanie na stronie internetowej Starostwa Powiatowego ważnych komunikatów.   |                         |   |  |             |                       |
| 10. Redagowanie i przekazanie komunikatów do mediów, w tym do prasy lokalnej.   |                         |   |  |             |                       |
| 11. Przekazanie ostrzeżeń i komunikatów – zgodnie z SPO – 3 oraz SPO – 6.   |                         |   |  |             |                       |
| 12. Organizowanie i prowadzenie konferencji prasowych.  |                         |   |  |             |                       |
| 13. Przygotowanie i prowadzenie punktu informacyjnego dla ludności – zgodnie z SPO – 1.   |                         | Sekretarz Powiatu                       |  |             |                       |
| <b>SPO - 9D</b>   | <b>Rodzaj dokumentu</b> | <b>STANDARDOWA PROCEDURA OPERACYJNA</b> |  | <b>Data</b> | <b>Styczeń 2019r.</b> |

|  |                 |   |                      |                       |
|--|-----------------|---|----------------------|-----------------------|
|  | Nazwa dokumentu | Działanie centrum zarządzania kryzysowego po otrzymaniu informacji o poważnej awarii przemysłowej | Podmiot opracowujący | Wydział Organizacyjny |
|--|-----------------|---|----------------------|-----------------------|

### I. Cel procedury

Określenie sposobu funkcjonowania Powiatowego Centrum Zarządzania Kryzysowego (PCZK) podczas skażenia chemiczno-ekologicznego.

### II. Lider/ Uczestnicy procedury

Starosta /Naczelnik Wydziału OR, dyżurny PCZK, Sekretarz Powiatu.

### III. Wejścia, wyjścia oraz formalne podstawy realizacji procedury

| Wejścia   | Wyjścia   | Podstawy prawne realizacji procedury   |
|---|---|--|
| Wystąpienie zdarzenia, które nosi znamiona sytuacji kryzysowej. | Realizacja działań kompensujących skutki sytuacji kryzysowej. | 1) Ustawa z dnia 5 czerwca 1998r. o samorządzie powiatowym (Dz. U. z 2019r., poz.511)<br>2) Ustawa z dnia 26 kwietnia 2007r. o zarządzaniu kryzysowym (Dz. U. z 2018r., poz. 1401)<br>3) Zarządzenie Nr 23/2015 Starosty Gołdapskiego z dnia 29 maja 2015r. w sprawie Powiatowego Zespołu Zarządzania Kryzysowego<br>4) Zarządzenie Nr 12/2019 Starosty Gołdapskiego z dnia 29 marca 2019r. w sprawie organizacji i zasad funkcjonowania Powiatowego Centrum Zarządzania Kryzysowego |

### IV. Opis postępowania

| Przedsięwzięcia   | Wykonawcy    |
|---|--------------|
| 1. Przyjęcie informacji o:<br>a) czasie i miejscu zdarzenia;<br>b) rodzaju zniszczeń;<br>c) liczbie poszkodowanych i rannych;<br>d) zagrożeniu wtórnym dla ludzi i zwierząt;<br>e) rodzaju i ilości substancji i materiału, jego toksyczność;<br>f) zagrożeniu środowiska;<br>g) siłach i środkach zaangażowanych w działania;<br>h) dotychczasowych i planowanych działaniach. | dyżurny PCZK |
| 2. Uruchomienie Powiatowego Zespołu Zarządzania Kryzysowego – zgodnie z SPO – 8.  | Starosta     |

|   |                          |
|---|--------------------------|
| 3. Podjęcie decyzji o zmianie trybu pracy Centrum (w siedzibie PCZK, w tym uruchomienie punktu informowania ludności).  | Sekretarz Powiatu        |
| 4. Prowadzenie analizy informacji: rodzaj, stopień zagrożenia, problemy do rozwiązania, ocena priorytetu działania, zakres realizowanych przedsięwzięć.   | dyżurny PCZK             |
| 5. Monitorowanie rozwoju sytuacji.  |                          |
| 6. Przekazanie informacji o zdarzeniu służbom ratowniczym.  |                          |
| 7. Prowadzenie mapy sytuacyjnej.  |                          |
| 8. Prowadzenie i aktualizowanie zestawień:<br>1) potrzeb w zakresie pomocy społecznej, finansowej, materiałowej;<br>2) środków i materiałów będących w dyspozycji, w tym wydanych środków i materiałów. |                          |
| 9. Współdziałanie z organizacjami pozarządowymi w zakresie pomocy humanitarnej.   |                          |
| 10. Obsługiwanie aplikacji i programów wspomagających oraz umieszczanie na stronie internetowej Starostwa Powiatowego ważnych komunikatów.  |                          |
| 11. Przekazanie komunikatów o sytuacji, w tym drogowej.   | Starosta<br>Naczelnik OR |
| 12. Przekazanie ostrzeżeń i komunikatów – zgodnie z SPO – 3 oraz SPO – 6.   |                          |
| 13. Organizowanie i prowadzenie konferencji prasowych.  |                          |
| 14. Przygotowanie i prowadzenie punktu informacyjnego dla ludności – zgodnie z SPO – 1.   | Sekretarz Powiatu        |

|                 |                         |  |                             |                              |
|-----------------|-------------------------|--|-----------------------------|------------------------------|
| <b>SPO - 9E</b> | <b>Rodzaj dokumentu</b> | <b>STANDARDOWA PROCEDURA OPERACYJNA</b>  | <b>Data</b>                 | <b>Styczeń 2019r.</b>        |
|                 | <b>Nazwa dokumentu</b>  | <b>Działanie centrum zarządzania kryzysowego po otrzymaniu informacji o katastrofie komunikacyjnej</b> | <b>Podmiot opracowujący</b> | <b>Wydział Organizacyjny</b> |

### I. Cel procedury

Określenie sposobu funkcjonowania Powiatowego Centrum Zarządzania Kryzysowego (PCZK) podczas katastrofy drogowej.

## II. Lider/ Uczestnicy procedury

Starosta / Naczelnik Wydziału OR, dyżurny PCZK, Sekretarz Powiatu.

## III. Wejścia, wyjścia oraz formalne podstawy realizacji procedury

| Wejścia   | Wyjścia   | Podstawy prawne realizacji procedury   |
|---|---|--|
| Wystąpienie zdarzenia, które nosi znamiona sytuacji kryzysowej. | Realizacja działań kompensujących skutki sytuacji kryzysowej. | 1) Ustawa z dnia 5 czerwca 1998r. o samorządzie powiatowym (Dz. U. z 2019r., poz.511)<br>2) Ustawa z dnia 26 kwietnia 2007r. o zarządzaniu kryzysowym (Dz. U. z 2018r., poz. 1401)<br>3) Zarządzenie Nr 23/2015 Starosty Gołdapskiego z dnia 29 maja 2015r. w sprawie Powiatowego Zespołu Zarządzania Kryzysowego<br>4) Zarządzenie Nr 12/2019 Starosty Gołdapskiego z dnia 29 marca 2019r. w sprawie organizacji i zasad funkcjonowania Powiatowego Centrum Zarządzania Kryzysowego |

## IV. Opis postępowania

| Przedsięwzięcia  | Wykonawcy                     |
|--|-------------------------------|
| 1. Przyjęcie informacji o:<br>a) czasie i miejscu zdarzenia;<br>b) rodzaju zniszczeń;<br>c) liczbie poszkodowanych i rannych;<br>d) zagrożeniu wtórnym dla ludzi i zwierząt – w przypadku katastrofy drogowej z udziałem TŚP;<br>e) rodzaju i ilości substancji i materiału, jego toksyczność;<br>f) zagrożeniu środowiska;<br>g) siłach i środkach zaangażowanych w działania;<br>h) dotychczasowych i planowanych działaniach. | dyżurny PCZK                  |
| 2. Uruchomienie Powiatowego Zespołu Zarządzania Kryzysowego – zgodnie z SPO – 8.   | Starosta<br>Sekretarz Powiatu |
| 3. Podjęcie decyzji o zmianie trybu pracy Centrum (w siedzibie PCZK, w tym uruchomienie punktu informowania ludności).   |                               |
| 4. Prowadzenie analizy informacji: rodzaj, stopień zagrożenia, problemy do rozwiązania, ocena priorytetu działania, zakres realizowanych przedsięwzięć.  | dyżurny PCZK                  |
| 5. Monitorowanie rozwoju sytuacji.   |                               |

|   |                          |                   |
|---|--------------------------|-------------------|
| 6. Przekazanie informacji o zdarzeniu służbom ratowniczym.  | Starosta<br>Naczelnik OR |                   |
| 7. Prowadzenie mapy sytuacyjnej.  |                          |                   |
| 8. Prowadzenie i aktualizowanie zestawień:<br>1) potrzeb w zakresie pomocy społecznej, finansowej, materiałowej;<br>2) środków i materiałów będących w dyspozycji, w tym wydanych środków i materiałów. |                          |                   |
| 9. Ustalenie przewoźnika i sposobu transportu zastępczego.  |                          |                   |
| 10. Obsługiwanie aplikacji i programów wspomagających oraz umieszczanie na stronie internetowej Starostwa Powiatowego ważnych komunikatów.  |                          |                   |
| 11. Przekazanie komunikatów o sytuacji, w tym drogowej.   |                          |                   |
| 12. Przekazanie ostrzeżeń i komunikatów – zgodnie z SPO – 3 oraz SPO – 6.   |                          |                   |
| 13. Organizowanie i prowadzenie konferencji prasowych.  |                          |                   |
| 14. Przygotowanie i prowadzenie punktu informacyjnego dla ludności – zgodnie z SPO – 1.   |                          | Sekretarz Powiatu |

|                 |                         |   |                             |                              |
|-----------------|-------------------------|---|-----------------------------|------------------------------|
| <b>SPO - 9F</b> | <b>Rodzaj dokumentu</b> | <b>STANDARDOWA PROCEDURA OPERACYJNA</b>   | <b>Data</b>                 | <b>Styczeń 2019r.</b>        |
|                 | <b>Nazwa dokumentu</b>  | <b>Działanie centrum zarządzania kryzysowego po otrzymaniu informacji o zamachu terrorystycznym</b> | <b>Podmiot opracowujący</b> | <b>Wydział Organizacyjny</b> |

### **I. Cel procedury**

Określenie sposobu funkcjonowania Powiatowego Centrum Zarządzania Kryzysowego (PCZK) podczas zagrożenia terrorystycznego.

### **II. Lider/ Uczestnicy procedury**

Starosta /Naczelnik Wydziału OR, dyżurny PCZK, Sekretarz Powiatu.

### **III. Wejścia, wyjścia oraz formalne podstawy realizacji procedury**

| Wejścia   | Wyjścia   | Podstawy prawne realizacji procedury   |
|---|---|--|
| Wystąpienie zdarzenia, które nosi znamiona sytuacji kryzysowej. | Realizacja działań kompensujących skutki sytuacji kryzysowej. | 1) Ustawa z dnia 5 czerwca 1998r. o samorządzie powiatowym (Dz. U. z 2019r., poz.511)<br>2) Ustawa z dnia 26 kwietnia 2007r. o zarządzaniu kryzysowym (Dz. U. z 2018r., poz. 1401)<br>3) Zarządzenie Nr 23/2015 Starosty Gołdapskiego z dnia 29 maja 2015r. w sprawie Powiatowego Zespołu Zarządzania Kryzysowego<br>4) Zarządzenie Nr 12/2019 Starosty Gołdapskiego z dnia 29 marca 2019r. w sprawie organizacji i zasad funkcjonowania Powiatowego Centrum Zarządzania Kryzysowego |

#### IV. Opis postępowania

| Przedsięwzięcia   | Wykonawcy                     |
|---|-------------------------------|
| 1. Przyjęcie informacji o:<br>a) czasie i miejscu zdarzenia;<br>b) rodzaju zniszczeń;<br>c) liczbie osób w obiekcie;<br>d) rodzaju i ilości substancji i materiału, jego toksyczność–jeśli taki znajdował się w obiekcie;<br>e) zagrożeniu środowiska;<br>f) siłach i środkach zaangażowanych w działania;<br>g) dotychczasowych i planowanych działaniach. | dyżurny PCZK                  |
| 2. Uruchomienie Powiatowego Zespołu Zarządzania Kryzysowego – zgodnie z SPO – 8.  | Starosta<br>Sekretarz Powiatu |
| 3. Podjęcie decyzji o zmianie trybu pracy Centrum (w siedzibie PCZK, w tym uruchomienie punktu informowania ludności).  |                               |
| 4. Prowadzenie analizy informacji: rodzaj, stopień zagrożenia, problemy do rozwiązania, ocena priorytetu działania, zakres realizowanych przedsięwzięć.   | dyżurny PCZK                  |
| 5. Monitorowanie rozwoju sytuacji.  |                               |
| 6. Prowadzenie mapy sytuacyjnej.  |                               |
| 7. Prowadzenie i aktualizowanie zestawień:<br>a) strat w infrastrukturze komunalnej;<br>b) potrzeb w zakresie pomocy społecznej, finansowej i materiałowej,<br>c) środków i materiałów będących w dyspozycji, w tym wydanych środków i materiałów   |                               |
| 8. Obsługiwanie aplikacji i programów wspomagających oraz umieszczanie na stronie internetowej Starostwa Powiatowego ważnych komunikatów.   |                               |

|   |                          |
|---|--------------------------|
| 9. Współdziałanie z organizacjami pozarządowymi w zakresie pomocy humanitarnej.         |                          |
| 10. Redagowanie i przekazanie komunikatów o sytuacji, w tym do mediów lokalnych         | Starosta<br>Naczelnik OR |
| 11. Przekazanie ostrzeżeń i komunikatów – zgodnie z SPO – 3 oraz SPO – 6.               |                          |
| 12. Organizowanie i prowadzenie konferencji prasowych                                   |                          |
| 13. Przygotowanie i prowadzenie punktu informacyjnego dla ludności – zgodnie z SPO – 1. | Sekretarz Powiatu        |

|                 |                         |   |                             |                              |
|-----------------|-------------------------|---|-----------------------------|------------------------------|
| <b>SPO - 9G</b> | <b>Rodzaj dokumentu</b> | <b>STANDARDOWA PROCEDURA OPERACYJNA</b>   | <b>Data</b>                 | <b>Styczeń 2019r.</b>        |
|                 | <b>Nazwa dokumentu</b>  | <b>Działanie centrum zarządzania kryzysowego po otrzymaniu informacji o zdarzeniu radiacyjnym</b> | <b>Podmiot opracowujący</b> | <b>Wydział Organizacyjny</b> |

### **I. Cel procedury**

Określenie sposobu funkcjonowania Powiatowego Centrum Zarządzania Kryzysowego (PCZK) podczas zagrożenia radiacyjnego.

### **II. Lider/ Uczestnicy procedury**

Starosta /Naczelnik Wydziału OR, dyżurny PCZK, Sekretarz Powiatu.



### III. Wejścia, wyjścia oraz formalne podstawy realizacji procedury

| Wejścia   | Wyjścia   | Podstawy prawne realizacji procedury   |
|---|---|--|
| Wystąpienie zdarzenia, które nosi znamiona sytuacji kryzysowej. | Realizacja działań kompensujących skutki sytuacji kryzysowej. | 1) Ustawa z dnia 5 czerwca 1998r. o samorządzie powiatowym (Dz. U. z 2019r., poz.511)<br>2) Ustawa z dnia 26 kwietnia 2007r. o zarządzaniu kryzysowym (Dz. U. z 2018r., poz. 1401)<br>3) Zarządzenie Nr 23/2015 Starosty Gołdapskiego z dnia 29 maja 2015r. w sprawie Powiatowego Zespołu Zarządzania Kryzysowego<br>4) Zarządzenie Nr 12/2019 Starosty Gołdapskiego z dnia 29 marca 2019r. w sprawie organizacji i zasad funkcjonowania Powiatowego Centrum Zarządzania Kryzysowego |

### IV. Opis postępowania

| Przedsięwzięcia  | Wykonawcy         |
|--|-------------------|
| 1. Przyjęcie informacji o:<br>a) czasie i miejscu zdarzenia;<br>b) rodzaju zniszczeń;<br>c) liczbie osób poszkodowanych i rannych, oraz liczbie osób w strefie zagrożenia;<br>d) rodzaju i ilości substancji i materiału, jego toksyczność–jeśli taki znajdował się w obiekcie;<br>e) zagrożeniu środowiska;<br>f) zagrożeniu wtórnym dla ludzi i zwierząt;<br>g) siłach i środkach zaangażowanych w działania;<br>h) dotychczasowych i planowanych działaniach. | dyżurny PCZK      |
| 2. Uruchomienie Powiatowego Zespołu Zarządzania Kryzysowego – zgodnie z SPO – 8.   | Starosta          |
| 3. Podjęcie decyzji o zmianie trybu pracy Centrum (w siedzibie PCZK, w tym uruchomienie punktu informowania ludności).   | Sekretarz Powiatu |
| 4. Prowadzenie analizy informacji: rodzaj, stopień zagrożenia, problemy do rozwiązania, ocena priorytetu działania, zakres realizowanych przedsięwzięć.  | dyżurny PCZK      |
| 5. Monitorowanie rozwoju sytuacji, w tym przyjmowanie informacji o zasięgu napromieniowania ludzi, żywności, wody i zwierząt.  |                   |
| 6. Prowadzenie mapy sytuacyjnej.   |                   |
| 7. Prowadzenie i aktualizowanie zestawień:<br>a) liczby zgonów oraz liczby osób napromieniowanych;   |                   |

|   |                          |
|---|--------------------------|
| b) potrzeb w zakresie pomocy społecznej, finansowej i materiałowej,<br>c) środków i materiałów będących w dyspozycji, w tym wydanych środków i materiałów |                          |
| 8. Obsługiwanie aplikacji i programów wspomagających oraz umieszczanie na stronie internetowej Starostwa Powiatowego ważnych komunikatów.                 |                          |
| 9. Współdziałanie z organizacjami pozarządowymi w zakresie pomocy humanitarnej.   |                          |
| 10. Redagowanie i przekazanie komunikatów o sytuacji, w tym do mediów lokalnych   | Starosta<br>Naczelnik OR |
| 11. Przekazanie ostrzeżeń i komunikatów – zgodnie z SPO – 3 oraz SPO – 6.   |                          |
| 12. Organizowanie i prowadzenie konferencji prasowych   |                          |
| 13. Przygotowanie i prowadzenie punktu informacyjnego dla ludności – zgodnie z SPO – 1.   | Sekretarz Powiatu        |

|                 |                         |  |                             |                              |
|-----------------|-------------------------|--|-----------------------------|------------------------------|
| <b>SPO - 9H</b> | <b>Rodzaj dokumentu</b> | <b>STANDARDOWA PROCEDURA OPERACYJNA</b>                                      | <b>Data</b>                 | <b>Styczeń 2019r.</b>        |
|                 | <b>Nazwa dokumentu</b>  | <b>Działanie centrum zarządzania kryzysowego w przypadku różnych zdarzeń</b> | <b>Podmiot opracowujący</b> | <b>Wydział Organizacyjny</b> |

### **I. Cel procedury**

Określenie sposobu funkcjonowania Powiatowego Centrum Zarządzania Kryzysowego (PCZK) podczas różnych zdarzeń:

- 1) pożarów;
- 2) zagrożenia epidemicznego i epidemii;
- 3) zakłóceń w dostawie: energii, paliw, gazu, energii cieplnej, wody;
- 4) zagrożenia wystąpieniem lub wystąpienia choroby zwierząt;
- 5) zagrożenia wystąpieniem lub wystąpienia choroby roślin;
- 6) awarii sieci teleinformatycznych;
- 7) strajków, zamieszek i demonstracji.

## **II. Lider/ Uczestnicy procedury**

Starosta /Naczelnik Wydziału OR, dyżurny PCZK, Sekretarz Powiatu.

## **III. Wejścia, wyjścia oraz formalne podstawy realizacji procedury**

| <b>Wejścia</b>  | <b>Wyjścia</b>  | <b>Podstawy prawne realizacji procedury</b>  |
|---|---|--|
| Wystąpienie zdarzenia, które nosi znamiona sytuacji kryzysowej. | Realizacja działań kompensujących skutki sytuacji kryzysowej. | 1) Ustawa z dnia 5 czerwca 1998r. o samorządzie powiatowym (Dz. U. z 2019r., poz.511)<br>2) Ustawa z dnia 26 kwietnia 2007r. o zarządzaniu kryzysowym (Dz. U. z 2018r., poz. 1401)<br>3) Zarządzenie Nr 23/2015 Starosty Gołdapskiego z dnia 29 maja 2015r. w sprawie Powiatowego Zespołu Zarządzania Kryzysowego<br>4) Zarządzenie Nr 12/2019 Starosty Gołdapskiego z dnia 29 marca 2019r. w sprawie organizacji i zasad funkcjonowania Powiatowego Centrum Zarządzania Kryzysowego |

## **IV. Opis postępowania**

| <b>Przedsięwzięcia</b>  | <b>Wykonawcy</b>              |
|---|-------------------------------|
| 1. Przyjęcie informacji o:<br>a) czasie i miejscu zdarzenia;<br>b) rodzaju zniszczeń;<br>c) liczbie poszkodowanych i rannych;<br>d) zagrożeniu środowiska;<br>e) siłach i środkach zaangażowanych w działania;<br>f) dotychczasowych i planowanych działaniach. | dyżurny PCZK                  |
| 2. Uruchomienie Powiatowego Zespołu Zarządzania Kryzysowego – zgodnie z SPO – 8.  | Starosta<br>Sekretarz Powiatu |
| 3. Podjęcie decyzji o zmianie trybu pracy Centrum (w siedzibie PCZK, w tym uruchomienie punktu informowania ludności).  |                               |
| 4. Prowadzenie analizy informacji: rodzaj, stopień zagrożenia, problemy do rozwiązania, ocena priorytetu działania, zakres realizowanych przedsięwzięć.   | dyżurny PCZK                  |
| 5. Monitorowanie rozwoju sytuacji.  |                               |
| 6. Prowadzenie mapy sytuacyjnej.  |                               |
| 7. Prowadzenie i aktualizowanie zestawień:<br>a) strat w rolnictwie i infrastrukturze komunalnej;   |                               |

|  |                          |
|--|--------------------------|
| b) potrzeb w zakresie pomocy społecznej, finansowej i materiałowej,<br>c) środków i materiałów będących w dyspozycji, w tym wydanych środków i materiałów. |                          |
| 8. Obsługiwanie aplikacji i programów wspomagających oraz umieszczanie na stronie internetowej Starostwa Powiatowego ważnych komunikatów.                  |                          |
| 9. Redagowanie i przekazanie komunikatów o sytuacji, w tym do mediów lokalnych   | Starosta<br>Naczelnik OR |
| 10. Przekazanie ostrzeżeń i komunikatów – zgodnie z SPO – 3 oraz SPO – 6.  |                          |
| 11. Organizowanie i prowadzenie konferencji prasowych  |                          |
| 12. Przygotowanie i prowadzenie punktu informacyjnego dla ludności – zgodnie z SPO – 1.  | Sekretarz Powiatu        |

|                 |                         |   |                             |                              |
|-----------------|-------------------------|---|-----------------------------|------------------------------|
| <b>SPO - 10</b> | <b>Rodzaj dokumentu</b> | <b>STANDARDOWA PROCEDURA OPERACYJNA</b>                 | <b>Data</b>                 | <b>Styczeń 2019r.</b>        |
|                 | <b>Nazwa dokumentu</b>  | <b>Wykorzystanie sprzętu z magazynu obrony cywilnej</b> | <b>Podmiot opracowujący</b> | <b>Wydział Organizacyjny</b> |

### **I. Cel procedury**

Określenie sposobu wykorzystania sprzętu w sytuacjach kryzysowych.

### **II. Lider/ Uczestnicy procedury**

Starosta /Naczelnik Wydziału OR, dyżurny PCZK, Sekretarz Powiatu, Szefowie OC

### III. Wejścia, wyjścia oraz formalne podstawy realizacji procedury

| Wejścia  | Wyjścia  | Podstawy prawne realizacji procedury  |
|--|--|---|
| Zaistnienie sytuacji kryzysowej wymagającej wsparcia sił ratowniczych sprzętem przechowywanym w powiatowym magazynie OC. | Wydanie sprzętu do wykonania określonych prac. | 1) Ustawa z dnia 5 czerwca 1998r. o samorządzie powiatowym (Dz. U. z 2019r., poz.511) |

### IV. Opis postępowania

| Przedsięwzięcia  | Wykonawcy                         |
|--|-----------------------------------|
| Na szczeblu powiatowym funkcjonuje Powiatowy Magazyn Sprzęt Obrony Cywilnej.   |                                   |
| 1. Podjęcie decyzji o wsparciu sił ratowniczych materiałami i sprzętem utrzymywanym w magazynie.   | Starosta<br>Naczelnik OR          |
| 2. Wydanie polecenia PZZK w sprawie przygotowania do wydania wskazanego sprzętu, materiałów w określonym terminie.   |                                   |
| 3. Podjęcie działań dot. uruchomienia sprzętu oraz przekazanie informacji o decyzji w sprawie wydzielenia sprzętu i zasadach jego użyczenia do zainteresowanego organu administracji.  | Naczelnik OR                      |
| 4. Zorganizowanie, na polecenie Starosty, transportu wydzielonego sprzętu do odbiorcy (jeśli odbiorca nie posiada możliwości odbioru sprzętu lub ze względu na czas jego dostawy) – z prowadzonych kalkulacji wynika, że sprzęt i materiały powinny być dostarczone na miejsce zdarzenia (załadunek, transport, rozładunek). | Sekretarz Powiatu<br>Naczelnik OR |
| 5. Przekazanie sprzętu na podstawie umowy użyczenia lub wydanie materiałów osobie upoważnionej przez zainteresowany organ administracji.   | Naczelnik OR                      |
| 6. Prowadzenie bieżącego monitoringu i analizy potrzeb podczas występowania sytuacji kryzysowej, zwłaszcza uzupełnień w sprzęt i materiały bezpośredniego użycia, a także po zakończeniu działań ratowniczych.   | Naczelnik OR                      |

|                 |                         |   |                             |                              |
|-----------------|-------------------------|---|-----------------------------|------------------------------|
| <b>SPO - 11</b> | <b>Rodzaj dokumentu</b> | <b>STANDARDOWA PROCEDURA OPERACYJNA</b> | <b>Data</b>                 | <b>Styczeń 2019r.</b>        |
|                 | <b>Nazwa dokumentu</b>  | <b>Ocenianie i dokumentowanie strat</b> | <b>Podmiot opracowujący</b> | <b>Wydział Organizacyjny</b> |

### **I. Cel procedury**

Określenie sposobu oceniania i dokumentowania strat.

### **II. Lider/ Uczestnicy procedury**

Starosta / Komisja ds. ustalania szkód i szacowania strat (Komisja).

### **III. Wejścia, wyjścia oraz formalne podstawy realizacji procedury**

| <b>Wejścia</b>                                 | <b>Wyjścia</b>  | <b>Podstawy prawne realizacji procedury</b>  |
|--|---|--|
| Wystąpienie strat wywołanych klęską żywiołową. | Otrzymanie dotacji celowej na przeciw działanie i usuwanie skutków klęsk żywiołowych. | Wytyczne Ministra Spraw Wewnętrznych i Administracji z dnia 13 kwietnia 2021 r. w sprawie zasad i trybu udzielania jednostkom samorządu terytorialnego dotacji celowych z budżetu państwa na dofinansowanie zadań własnych polegających na naprawie, odbudowie, budowie, przeniesieniu, stabilizacji i ulepszeniu infrastruktury publicznej zniszczonej, uszkodzonej bądź zagrożonej przez ruchy osuwiskowe ziemi lub erozję brzegu morskiego. |

#### IV. Opis postępowania

| Przedsięwzięcia  | Wykonawcy |
|--|-----------|
| <b>STRATY W INFRASTRUKTURZE</b>  |           |
| 1. Powołanie powiatowej komisji ds. ustalania szkód i szacowania strat.  | Starosta  |
| 2. Sporządzenie protokołu szkód.   | Komisja   |
| 3. Zgłoszenie do Wojewody potrzeb związanych z usuwaniem skutków klęsk żywiołowych, na podstawie ustaleń Komisji.                                      | Starosta  |
| 4. Otrzymanie promesy dofinansowania zadań od Ministra Spraw Wewnętrznych i Administracji.   | Starosta  |
| 5. Zawarcie umowy o dotację z Wojewodą, na podstawie promes wystawionych przez MSWiA.  | Starosta  |
| 6. Otrzymanie środków finansowych w ramach dotacji celowej z rezerwy celowej budżetu państwa na przeciwdziałanie i usuwanie skutków klęsk żywiołowych. |           |
| 7. Rozliczenie, w zakresie rzeczowym i finansowym przyznanej dotacji.  |           |
| <b>STRATY W ROLNICTWIE</b>   |           |
| Realizacja na szczeblu gminnym i wojewódzkim.  |           |
| <b>SPRAWY SPOŁECZNE</b>  |           |
| Realizacja na szczeblu gminnym i wojewódzkim.  |           |

|                 |                         |  |                             |                              |
|-----------------|-------------------------|--|-----------------------------|------------------------------|
| <b>SPO - 12</b> | <b>Rodzaj dokumentu</b> | <b>STANDARDOWA PROCEDURA OPERACYJNA</b>                              | <b>Data</b>                 | <b>Styczeń 2019r.</b>        |
|                 | <b>Nazwa dokumentu</b>  | <b>Wprowadzanie działań interwencyjnych po zdarzeniu radiacyjnym</b> | <b>Podmiot opracowujący</b> | <b>Wydział Organizacyjny</b> |

### **I. Cel procedury**

Określenie sposobu wprowadzenia działań interwencyjnych oraz powiadamiania ludności o sposobach postępowania po wprowadzeniu tych działań.

### **II. Lider/ Uczestnicy procedury**

Starosta / Naczelnik OR, Powiatowy Zespół Zarządzania Kryzysowego (PZZK), Powiatowe Centrum Zarządzania Kryzysowego (PCZK), Sekretarz Powiatu, Samodzielne stanowisko d/s zdrowia i pomocy społecznej .

### **III. Wejścia, wyjścia oraz formalne podstawy realizacji procedury**

| <b>Wejścia</b>  | <b>Wyjścia</b>                     | <b>Podstawy prawne realizacji procedury</b>   |
|---|------------------------------------|---|
| Wystąpienie zdarzenia radiacyjnego, w wyniku którego, może dojść do przekroczenia poziomów interwencyjnych na obszarze powiatu. | Wdrożenie działań interwencyjnych. | 1) Ustawa z dnia 5 czerwca 1998r. o samorządzie powiatowym (Dz. U. z 2019r., poz.511)<br>2) Ustawa z dnia 26 kwietnia 2007r. o zarządzaniu kryzysowym (Dz. U. z 2018r., poz. 1401)<br>3) Ustawa z dnia 29 listopada 2000r. prawo atomowe (Dz. U. z 2012r. poz. 264 )<br>4) Rozporządzenie Rady Ministrów z dnia 27 kwietnia 2004 r. w sprawie informacji wyprzedzającej dla ludności na wypadek zdarzeń radiacyjnych (Dz. U. Nr 102, poz. 1065)<br>„Plan dystrybucji preparatów jodowych na wypadek zdarzeń radiacyjnych na terenie powiatu gołdapskiego” |

### **IV. Opis postępowania**

| <b>Przedsięwzięcia</b>  | <b>Wykonawcy</b>              |
|---|-------------------------------|
| 1. Uzyskanie informacji z WCZK WAR. - MAZ. UW o możliwości przekroczenia lub przekroczeniu poziomów interwencyjnych.                            | PCZK<br>Starosta              |
| 2. Poinformowanie Starosty. Zwołanie posiedzenia PZZK.  | PZZK                          |
| 3. Przekazanie informacji do gmin.  | PCZK                          |
| 4. Na podstawie informacji uzyskanej z WCZK WAR. - MAZ. UW realizacja procedury podania ludności informacji wyprzedzającej – zgodnie z SPO – 2. | Starosta                      |
| 5. Opracowanie rozporządzenia w zakresie wprowadzenia działań interwencyjnych.  | Wojewoda Warmińsko - Mazurski |
| 6. Realizacja wyznaczonych w rozporządzeniu Wojewody zadań w zakresie wprowadzenia działań interwencyjnych.                                     | Starosta<br>Naczelnik OR      |



|  |                   |
|--|-------------------|
| 7. Przekazanie do publicznej wiadomości w sposób zwyczajowo przyjęty aktów prawnych wydanych przez wojewodę / starostę – zgodnie z SPO – 4.              | Sekretarz Powiatu |
| 8. Podjęcie decyzji o uruchomieniu punktu informacyjnego dla ludności – zgodnie z SPO – 1.   | Starosta          |
| 9. Postępowanie zgodnie z zapisami dokumentacji: „Plan dystrybucji preparatów jodowych na wypadek zdarzeń radiacyjnych na terenie powiatu gołdapskiego”. | Naczelnik OR      |

|                 |                         |   |                             |                              |
|-----------------|-------------------------|---|-----------------------------|------------------------------|
| <b>SPO - 13</b> | <b>Rodzaj dokumentu</b> | <b>STANDARDOWA PROCEDURA OPERACYJNA</b>               | <b>Data</b>                 | <b>Styczeń 2019r.</b>        |
|                 | <b>Nazwa dokumentu</b>  | <b>Wprowadzanie świadczeń osobistych i rzeczowych</b> | <b>Podmiot opracowujący</b> | <b>Wydział Organizacyjny</b> |

**PROCEDURA REALIZOWANA JEST PRZEZ JEDNOSTKI SAMORZĄDU TERYTORIALNEGO NA SZCZEBLU GMINY**

**STAROSTA jest jednym z organów wnioskujących do Burmistrza / Wójtów o nałożenie świadczeń rzeczowych i osobistych.**

**1. ŚWIADCZENIA OSOBISTE W CZASIE POKOJU.**

**Kogo dotyczą:** osób posiadających obywatelstwo polskie, które ukończyły szesnaście, a nie przekroczyły sześćdziesięciu lat życia.

**Na czym polegają:**

- 1) na wykonywaniu różnego rodzaju prac doraźnych na rzecz przygotowania obrony państwa albo zwalczania klęsk żywiołowych i likwidacji ich skutków,
- 2) mogą obejmować również obowiązek użycia posiadanych narzędzi prostych, a w stosunku do osób wykonujących świadczenia polegające na doręczaniu dokumentów powołania do czynnej służby wojskowej oraz wezwań do wykonania świadczeń, zwanych dalej „kurierami” - także posiadanych środków transportowych.

**W związku, z czym, mogą być nałożone:**

- 1) w związku z ćwiczeniami wojskowymi, ćwiczeniami w jednostkach przewidzianych do militaryzacji, ćwiczeniami w obronie cywilnej oraz ćwiczeniami praktycznymi w zakresie powszechnej samoobrony, a także w celu dostarczenia i obsługi przedmiotów świadczeń rzeczowych,
- 2) w stosunku do kurierów obowiązek świadczeń osobistych może być nałożony tylko w celu sprawdzenia gotowości mobilizacyjnej Sił Zbrojnych.

**Czas trwania:**

- 1) czas wykonywania nie może przekraczać jednorazowo dwunastu godzin, a w stosunku do kurierów oraz osób dostarczających i obsługujących przedmioty świadczeń rzeczowych - czterdziestu ośmiu godzin,
- 2) nałożenie obowiązku wykonania świadczenia osobistego może nastąpić najwyżej trzy razy w roku,<sup>3)</sup> do czasu wykonywania świadczeń osobistych, o których mowa w pkt a, wlicza się:
  - a) czas dojazdu do miejsca wykonywania świadczenia osobistego i powrotu do miejsca pobytu stałego lub pobytu czasowego trwającego ponad dwa miesiące, nie więcej jednak niż łącznie dwie godziny;
  - b) czas przeznaczony na wypoczynek, nie więcej jednak niż osiem godzin, jeżeli świadczenie jest wykonywane.

**2. ŚWIADCZENIA RZECZOWE W CZASIE POKOJU.****Na kogo mogą być nałożone:**

- 1) na urzędy i instytucje państwowe oraz przedsiębiorców i inne jednostki organizacyjne, a także osoby fizyczne, polegają na oddaniu do używania posiadanych nieruchomości i rzeczy ruchomych na cele przygotowania obrony Państwa;
- 2) mogą być wykonywane na rzecz Sił Zbrojnych, jednostek organizacyjnych stanowiących bazy formowania specjalnie tworzonych jednostek zmilitaryzowanych, jednostek organizacyjnych obrony cywilnej oraz jednostek organizacyjnych wykonujących zadania na potrzeby obrony państwa albo zwalczania klęsk żywiołowych i likwidacji ich skutków;
- 3) jednostkami organizacyjnymi wykonującymi zadania na potrzeby obrony państwa są jednostki organizacyjne Policji, Agencji Bezpieczeństwa Wewnętrznego, Agencji Wywiadu, Centralnego Biura Antykorupcyjnego, Straży Granicznej, Biura Ochrony Rządu, Państwowej Straży Pożarnej, Służby Więziennej, jednostki organizacyjne podległe i nadzorowane przez Ministra Obrony Narodowej, nie wchodzące w skład Sił Zbrojnych, a także państwowe jednostki organizacyjne.

**Na czym polegają:**

- a) na wykonywaniu różnego rodzaju prac doraźnych na rzecz przygotowania obrony państwa albo zwalczania klęsk żywiołowych i likwidacji ich skutków,
- b) mogą obejmować również obowiązek użycia posiadanych narzędzi prostych, a w stosunku do osób wykonujących świadczenia polegające na doręczaniu dokumentów powołania do czynnej służby wojskowej oraz wezwań do wykonania świadczeń, zwanych dalej "kurierami" - także posiadanych środków transportowych.

**W związku, z czym mogą być nałożone:**

- 1) na uzupełnienie etatowych potrzeb wynikających z wojennych struktur organizacyjnych jednostek Sił Zbrojnych oraz jednostek organizacyjnych wykonujących zadania na potrzeby obrony państwa, zwane dalej „potrzebami etatowymi”;
- 2) do doraźnego używania przez jednostki Sił Zbrojnych oraz jednostki organizacyjne i organy administracji rządowej, organy samorządu terytorialnego, przedsiębiorcy i inne jednostki organizacyjne, organizacje społeczne oraz osoby fizyczne, jako nie podlegające włączeniu w skład ich struktur organizacyjnych, zwane dalej „potrzebami doraźnymi”.

|               |                         |   |                             |                       |
|---------------|-------------------------|---|-----------------------------|-----------------------|
| <b>SPO-14</b> | <b>Rodzaj dokumentu</b> | <b>STANDARDOWA PROCEDURA OPERACYJNA</b>                             | <b>Data</b>                 | 28.08.2014r.          |
|               | <b>Nazwa dokumentu</b>  | <b>Wsparcie działań oddziałami i pododdziałami Sił Zbrojnych RP</b> | <b>Podmiot opracowujący</b> | Wydział Organizacyjny |

### **I. Cel procedury**

Określenie sposobu wnioskowania o wsparcie działań siłami i środkami pododdziałów Sił Zbrojnych RP oraz uzgodnienia ich działań.

### **II. Lider/ Uczestnicy procedury**

Starosta / Powiatowy Zespół Zarządzania Kryzysowego (PZZK), Powiatowe Centrum Zarządzania Kryzysowego (PCZK).

### **III. Wejścia, wyjścia oraz formalne podstawy realizacji procedury**

| <b>Wejścia</b>  | <b>Wyjścia</b>   | <b>Podstawy prawne realizacji procedury (załącznik 49)</b>   |
|---|--|--|
| Powstanie zdarzenia wymagającego wsparcia cywilnych sił i środków ratowniczych przez oddziały i pododdziały Sił Zbrojnych RP. | Zakończenie działań oddziałów i pododdziałów Sił Zbrojnych RP. | 1) Art. 25 ustawy z dnia 26 kwietnia 2007r. o zarządzaniu kryzysowym (Dz. U. z 2018r. poz. 1401);<br>2) § 5 rozporządzenia Rady Ministrów z dnia 20 lutego 2003r. w sprawie szczegółowych zasad udziału pododdziałów i oddziałów Sił Zbrojnych RP w zapobieganiu skutkom klęski żywiołowej lub ich usuwaniu (Dz. U. Nr 41, poz. 347 tj.);<br>3) Art. 8 ustawy z dnia 18 kwietnia 2002r. o stanie klęski żywiołowej (Dz. U. z 2017r., poz. 1897 tj.). |

#### **IV. Opis postępowania**

| <b>Przedsięwzięcia</b>   | <b>Wykonawcy</b> |
|--|------------------|
| 1. Monitorowanie i ocenianie efektywności działań ratowniczych podczas akcji ratunkowej.   | PCZK             |
| 2. Analiza sytuacji kryzysowej i podjęcie decyzji o zwrócenie się z prośbą o wsparcie działań oddziałami i pododdziałami Sił Zbrojnych RP.   | Starosta<br>PCZK |
| a) Skierowanie prośby do Wojewody Warmińsko – Mazurskiego o wnioskowanie w sprawie wydzielenia sił i środków Sił Zbrojnych RP do wsparcia administracji publicznej w sytuacji kryzysowej.  | Starosta<br>PCZK |
| b) Do zadań oddziałów i pododdziałów wojskowych należy:<br>1. współudział w monitorowaniu zagrożeń;<br>2. wykonywanie zadań związanych z oceną skutków zjawisk zaistniałych na obszarze występowania zagrożeń;<br>3. wykonywanie zadań poszukiwawczo-ratowniczych;<br>4. ewakuowanie poszkodowanej ludności i mienia;<br>5. wykonywanie zadań mających na celu przygotowanie warunków do czasowego przebywania ewakuowanej ludności w wyznaczonych miejscach;<br>6. współudział w ochronie mienia pozostawionego na obszarze występowania zagrożeń;<br>7. izolowanie obszaru występowania zagrożeń lub miejsca prowadzenia akcji ratowniczej;<br>8. wykonywanie prac zabezpieczających, ratowniczych i ewakuacyjnych przy zagrożonych obiektach budowlanych i zabytkach;<br>9. prowadzenie prac wymagających użycia specjalistycznego sprzętu technicznego lub materiałów wybuchowych będących w zasobach Sił Zbrojnych Rzeczypospolitej Polskiej;<br>10. usuwanie materiałów niebezpiecznych i ich unieszkodliwianie, z wykorzystaniem sił i środków będących na wyposażeniu Sił Zbrojnych Rzeczypospolitej Polskiej;<br>11. likwidowanie skażeń chemicznych oraz skażeń i zakażeń biologicznych;<br>12. usuwanie skażeń promieniotwórczych;<br>13. wykonywanie zadań związanych z naprawą i odbudową infrastruktury technicznej;<br>14. współudział w zapewnieniu przejezdności szlaków komunikacyjnych;<br>15. udzielanie pomocy medycznej i wykonywanie zadań sanitarnohigienicznych i przeciwepidemicznych; |                  |
| c) Po otrzymaniu decyzji Ministra Obrony Narodowej o skierowaniu pododdziałów do wsparcia administracji publicznej w sytuacji kryzysowej – koordynacja działań w tym zakresie.   | Starosta         |
| d) Wskazanie celów dowódcy wydzielonego pododdziału do wsparcia akcji ratunkowej, zgodnie z zakresem podanym przez Ministra Obrony Narodowej.  | Starosta         |
| e) Organizacja logistycznego zabezpieczenia działań wydzielonych pododdziałów Sił Zbrojnych RP.  | Starosta         |

|  |                  |
|--|------------------|
| f) Podjęcie decyzji o zakończeniu działania przez wydzielone pododdziały Sił Zbrojnych RP. | Starosta<br>PZZK |
|--|------------------|

|                 |                         |  |                             |                              |
|-----------------|-------------------------|--|-----------------------------|------------------------------|
| <b>SPO - 15</b> | <b>Rodzaj dokumentu</b> | <b>STANDARDOWA PROCEDURA OPERACYJNA</b>                          | <b>Data</b>                 | <b>Styczeń 2019r.</b>        |
|                 | <b>Nazwa dokumentu</b>  | <b>Wsparcie ewakuacji dla jednostek samorządu terytorialnego</b> | <b>Podmiot opracowujący</b> | <b>Wydział Organizacyjny</b> |

### **I. Cel procedury**

Określenie sposobu wsparcia przez Starostę Gołdapskiego jednostkom samorządu terytorialnego realizującym ewakuację.

### **II. Lider/ Uczestnicy procedury**

Starosta / Powiatowy Zespół Zarządzania Kryzysowego (PZZK), Komendant Powiatowy Policji, Powiatowy Lekarz Weterynarii, Wojskowy Komendant Uzupelnień w Giżycku, Powiatowe Centrum Zarządzania Kryzysowego (PCZK).

### **III. Wejścia, wyjścia oraz formalne podstawy realizacji procedury**

| <b>Wejścia</b>                        | <b>Wyjścia</b>                         | <b>Podstawy prawne realizacji procedury</b>   |
|---------------------------------------|--|---|
| Wniosek burmistrza/wójta, o wsparcie. | Udzielenie pomocy w zakresie ewakuacji | 1. Rozporządzenie Rady Ministrów z dnia 25 czerwca 2002 r. w sprawie szczegółowego zakresu działania Szefa Obrony Cywilnej Kraju, szefów obrony cywilnej województw, powiatów i gmin (Dz. U. Nr 96, poz. 850);<br>2. „Plan ewakuacji ludności II stopnia powiatu gołdapskiego”. |

#### **IV. Opis postępowania**

| <b>Przedsięwzięcia</b>   | <b>Wykonawcy</b>             |
|--|------------------------------|
| 1. Monitorowanie powstałego zagrożenia i przedsięwzięć realizowanych przez organy gminy, w zakresie ewakuacji.           | PCZK                         |
| 2. Przyjęcie wniosku wójta / burmistrza o wsparcie ewakuacji i przekazanie go Staroście wraz z niezbędnymi informacjami. |                              |
| 3. Zwołanie posiedzenia PZZK celem przeanalizowania możliwości wsparcia ewakuacji w stosownym zakresie.                  | Starosta<br>PCZK             |
| a) organizacji dodatkowych miejsc tymczasowego pobytu dla ewakuowanej ludności i zwierząt,                               | PZZK                         |
| b) transportu osobowego i towarowego,  |                              |
| c) pomocy medycznej i psychologicznej,   |                              |
| d) pomocy społecznej,  |                              |
| e) organizacji pomocy humanitarnej, w tym zagranicznej oraz pozarządowej,  |                              |
| f) ewakuacji dóbr kultury,   |                              |
| g) ewakuacji zwierząt,   |                              |
| h) zapewnienia porządku i bezpieczeństwa publicznego,  | Powiatowy Lekarz Weterynarii |
| i) wsparcia sprzętem posiadanym w magazynie OC – zgodnie z SPO – 10,   | Komendant Powiatowy Policji  |
| j) wsparcia przez Siły Zbrojne – zgodnie z SPO – 14.   |                              |
| 4. Zarządzenie ewakuacji (wsparcia).   | Starosta                     |
| 5. Realizacja ww. zadań.   | w/w wykonawcy przedsięwzięć  |
| 6. Bieżące współdziałanie z wnioskującymi.   |                              |
| 7. Nadzorowanie wykonania.   | Starosta                     |
| 8. Odwołanie ewakuacji.  |                              |

|                 |                         |  |                             |                              |
|-----------------|-------------------------|--|-----------------------------|------------------------------|
| <b>SPO - 16</b> | <b>Rodzaj dokumentu</b> | <b>STANDARDOWA PROCEDURA OPERACYJNA</b>                    | <b>Data</b>                 | <b>Styczeń 2019r.</b>        |
|                 | <b>Nazwa dokumentu</b>  | <b>Wnioskowanie o wprowadzenie stanu klęski żywiołowej</b> | <b>Podmiot opracowujący</b> | <b>Wydział Organizacyjny</b> |

### **I. Cel procedury**

Określenie sposobu opracowania wniosku do Rady Ministrów poprzez Wojewodę Warmińsko - Mazurskiego.

### **II. Lider/ Uczestnicy procedury**

Starosta / Powiatowy Zespół Zarządzania Kryzysowego (PZZK), Powiatowe Centrum Zarządzania Kryzysowego (PCZK), Sekretarz Powiatu.

### **III. Wejścia, wyjścia oraz formalne podstawy realizacji procedury**

| <b>Wejścia</b>  | <b>Wyjścia</b>   | <b>Podstawy prawne realizacji procedury</b>  |
|---|--|--|
| Podjęcie decyzji o opracowaniu wniosku w przypadku wystąpienia klęski żywiołowej, a także, gdy wystąpiły lub mogą wystąpić skutki tej klęski na danym obszarze. | Otrzymanie informacji o wprowadzeniu lub odmowie wprowadzenia stanu klęski przez Radę Ministrów na danym obszarze. | Ustawa z dnia 18 kwietnia 2002r. o stanie klęski żywiołowej (Dz. U. z 2017r., poz. 1897 t.j.). |

#### **IV. Opis postępowania**

| <b>Przedsięwzięcia</b>   | <b>Wykonawcy</b>                      |
|--|---------------------------------------|
| 1. Analiza przesłanek zgłoszonych przez burmistrza / wójta o potrzebie wystąpienia z wnioskiem o wprowadzenie stanu klęski żywiołowej  | Starosta<br>PCZK                      |
| 2. Podjęcie decyzji o konieczności wystąpienia z wnioskiem do Rady Ministrów poprzez Wojewodę Warmińsko - Mazurskiego o wprowadzenie stanu klęski żywiołowej i przygotowanie stosownego wniosku, który powinien zawierać:<br>a) ocenę stanu zagrożenia mającego znamiona klęski żywiołowej i ewentualną prognozę jego rozwoju z przewidywanymi skutkami;<br>b) określenie obszaru (gminy, powiatu) objętego klęską żywiołową;<br>c) propozycje dotyczące zakresu ograniczeń wolności i praw człowieka i obywatela;<br>d) uzasadnienie konieczności wprowadzenia stanu klęski żywiołowej. | Starosta<br>PZZK<br>Sekretarz Powiatu |
| 3. Wysłanie wniosku.   | PCZK                                  |
| 4. Po wydaniu rozporządzenia przez Radę Ministrów przekazanie do publicznej wiadomości – zgodnie z SPO – 4.  | PCZK<br>Sekretarz Powiatu             |

|                 |                         |  |                             |                              |
|-----------------|-------------------------|--|-----------------------------|------------------------------|
| <b>SPO - 17</b> | <b>Rodzaj dokumentu</b> | <b>STANDARDOWA PROCEDURA OPERACYJNA</b>                                    | <b>Data</b>                 | <b>Styczeń 2019r.</b>        |
|                 | <b>Nazwa dokumentu</b>  | <b>Wdrożenie rozporządzenia dot. ograniczenia działalności edukacyjnej</b> | <b>Podmiot opracowujący</b> | <b>Wydział Organizacyjny</b> |

#### **I. Cel procedury**

Określenie sposobu ograniczania działalności edukacyjnej.



## **II. Lider/ Uczestnicy procedury**

Starosta / Samodzielne stanowisko ds. edukacji, Sekretarz Powiatu.

## **III. Wejścia, wyjścia oraz formalne podstawy realizacji procedury**

| <b>Wejścia</b>                                    | <b>Wyjścia</b>   | <b>Podstawy prawne realizacji procedury</b>  |
|---|--|--|
| Konieczność zawieszenia działalności edukacyjnej. | Odwołanie stanu wyjątkowego lub ustanie konieczności zawieszenia działalności edukacyjnej. | Ustawa dnia 21 czerwca 2002 r. o stanie wyjątkowym (Dz. U. Nr 113, poz. 985, z późn. zm.). |

## **IV. Opis postępowania**

| <b>Przedsięwzięcia</b>  | <b>Wykonawcy</b>  |
|---|---|
| 1. Otrzymanie rozporządzenia Wojewody w sprawie zawieszenia zajęć dydaktycznych.                            | Starosta  |
| 2. Rozpowszechnienie rozporządzenia Wojewody – zgodnie z SPO – 4.   | Sekretarz Powiatu<br>Samodzielne stanowisko<br>ds. edukacji |
| 3. Nadzór nad przestrzeganiem zawieszenia zajęć dydaktycznych i monitorowanie konieczności jego utrzymania. | Starosta<br>Samodzielne stanowisko<br>ds. edukacji          |

|                 |                         |  |                             |                              |
|-----------------|-------------------------|--|-----------------------------|------------------------------|
| <b>SPO - 18</b> | <b>Rodzaj dokumentu</b> | <b>STANDARDOWA PROCEDURA OPERACYJNA</b>            | <b>Data</b>                 | <b>Styczeń 2019r.</b>        |
|                 | <b>Nazwa dokumentu</b>  | <b>Uruchamianie zastępczych miejsc szpitalnych</b> | <b>Podmiot opracowujący</b> | <b>Wydział Organizacyjny</b> |

### **I. Cel procedury**

Określenie działań umożliwiających rozwinięcie zastępczych miejsc szpitalnych, uzupełniających istniejącą łózkową bazę szpitalną powiatu gołdapskiego, wynikającą z potrzeb spowodowanych wystąpieniem określonej sytuacji kryzysowej.

### **II. Lider/ Uczestnicy procedury**

Starosta / Powiatowe Centrum Zarządzania Kryzysowego (PCZK), Inspektor ds. kadr i spraw obronnych

### **III. Wejścia, wyjścia oraz formalne podstawy realizacji procedury**

| <b>Wejścia</b>   | <b>Wyjścia</b>   | <b>Podstawy prawne realizacji procedury</b>  |
|--|--|--|
| Wystąpienie sytuacji kryzysowej, powodującej konieczność uzupełnienia istniejącej łózkowej bazy szpitalnej powiatu gołdapskiego. | Zorganizowanie odpowiedniej liczby zastępczych miejsc szpitalnych – uzupełniających istniejącą łózkową bazę szpitalną – w pełni zabezpieczającą aktualne potrzeby. | Rozporządzenia Rady Ministrów z dnia 27 czerwca 2012r. w sprawie warunków i sposobu przygotowania oraz wykorzystania podmiotów leczniczych na potrzeby obronne państwa oraz właściwości organów w tych sprawach (Dz. U. z 2012r. ,poz. 741). |

#### **IV. Opis postępowania**

| <b>Przedsięwzięcia</b>  | <b>Wykonawcy</b>                             |
|---|--|
| 1. Przyjmowanie informacji o sytuacji i przekazywanie ich Staroście.  | PCZK   |
| 2. Otrzymanie decyzji Wojewody o uruchomieniu zastępczych miejsc szpitalnych.   | PCZK   |
| 3. Przekazanie (w przypadku takiej potrzeby) decyzji o uruchomieniu zespołów zastępczych miejsc szpitalnych do stosownych gmin.               | PCZK<br>Inspektor ds. kadr i spraw obronnych |
| 4. Współpraca w zakresie uruchomienia zastępczych miejsc szpitalnych ze szczeblem gminnym i wojewódzkim.                                      | PCZK<br>Inspektor ds. kadr i spraw obronnych |
| 5. Współpraca ze szczeblem gminnym w zakresie realizacji decyzji Wojewody o zakończeniu działalności zespołów zastępczych miejsc szpitalnych. | Inspektor ds. kadr i spraw obronnych         |

|                 |                         |  |                             |                              |
|-----------------|-------------------------|--|-----------------------------|------------------------------|
| <b>SPO - 19</b> | <b>Rodzaj dokumentu</b> | <b>STANDARDOWA PROCEDURA OPERACYJNA</b>  | <b>Data</b>                 | <b>Styczeń 2019r.</b>        |
|                 | <b>Nazwa dokumentu</b>  | <b>Opracowanie rozporządzenia w sprawie wprowadzenia czasowych ograniczeń na obszarze zagrożenia, w tym praw człowieka i obywatela</b> | <b>Podmiot opracowujący</b> | <b>Wydział Organizacyjny</b> |

#### **I. Cel procedury**

Określenie sposobu opracowania rozporządzenia w sprawie wprowadzenia czasowych zakazów i ograniczeń na obszarze zagrożenia.

#### **II. Lider/ Uczestnicy procedury**

Starosta / Sekretarz Powiatu, Powiatowe Centrum Zarządzania Kryzysowego (PCZK), Wydział Organizacyjny

### III. Wejścia, wyjścia oraz formalne podstawy realizacji procedury

| Wejścia  | Wyjścia   | Podstawy prawne realizacji procedury   |
|--|---|--|
| Powstanie zdarzenia wymagającego wprowadzenia czasowych ograniczeń na obszarze zagrożenia, w tym praw <b>człowieka i obywatela</b> . | Przywrócenie konstytucyjnego ustroju państwa, bezpieczeństwa obywateli i porządku publicznego, oraz zapewnienie koordynacji i kontroli funkcjonowania administracji rządowej. | Ustawa z dnia 18 kwietnia 2002 r. o stanie klęski żywiołowej (Dz. U. z 2014r., poz.333). |

### IV. Opis postępowania

| Przedsięwzięcia  | Wykonawcy                 |
|--|---------------------------|
| 1. Przyjęcie rozporządzenia Wojewody Warmińsko - Mazurskiego w sprawie wprowadzenia ograniczenia wolności człowieka i obywatela wynikających ze stanu wyjątkowego oraz obwieszczenia Wojewody Warmińsko - Mazurskiego wydanego w związku z realizacją rozporządzenia o wprowadzeniu stanu wyjątkowego.<br>2. Przekazanie informacji dot. rozporządzenia i obwieszczenia Staroście. | PCZK                      |
| 3. Przeprowadzenie analizy zakresu wprowadzenia czasowych ograniczeń – obszarowych, podmiotowych i przedmiotowych oraz trybu i sposobu jego wprowadzenia.<br>4. Zwołanie posiedzenia Powiatowego Zespołu Zarządzania Kryzysowego i postawienie zadań członkom.   | Starosta<br>PCZK<br>PZZK  |
| 5. Rozpropagowanie obwieszczenia Wojewody Warmińsko - Mazurskiego – <b>dla STANU WYJĄTKOWEGO</b> .   | Sekretarz Powiatu<br>PCZK |
| 6. Przygotowanie projektu zarządzenia określającego:   | Sekretarz Powiatu         |

|   |                           |
|---|---------------------------|
| - podstawę prawną,<br>- zakres i rodzaj ograniczeń,<br>- obowiązanych podmiotów,<br>- miejsce, dzień i godzinę osobistego stawiennictwa lub realizacji innych ograniczeń,<br>- czas trwania ograniczeń,<br>- pouczenie o odpowiedzialności karnej lub innych skutkach prawnych naruszenia zarządzenia – dla STANU<br><b>KŁĘSKI ŻYWIŁOWEJ.</b> | PCZK                      |
| 7. Weryfikacja i akceptacja prawna projektu zarządzenia.  | Radca Prawny              |
| 8. Wydanie przez Starostę Gołdapskiego zarządzenia wprowadzającego czasowe ograniczenia na obszarze zagrożenia, w tym praw człowieka i obywatela.   | Starosta                  |
| 9. Przekazanie treści aktu prawnego do publicznej wiadomości – zgodnie z SPO – 4.   | Sekretarz Powiatu<br>PCZK |

|                 |                         |  |                             |                              |
|-----------------|-------------------------|--|-----------------------------|------------------------------|
| <b>SPO - 20</b> | <b>Rodzaj dokumentu</b> | <b>STANDARDOWA PROCEDURA OPERACYJNA</b>  | <b>Data</b>                 | <b>Styczeń 2019r.</b>        |
|                 | <b>Nazwa dokumentu</b>  | <b>Uruchamianie Psychologicznego Zespołu Interwencji Kryzysowej<br/>szczebla powiatu</b> | <b>Podmiot opracowujący</b> | <b>Wydział Organizacyjny</b> |

### **I. Cel procedury**

Udzielenie pomocy psychologicznej ofiarom sytuacji kryzysowych, klęsk naturalnych, ekologicznych i katastrof na obszarze powiatu gołdapskiego.

### **II. Lider/ Uczestnicy procedury**

### **III. Wejścia, wyjścia oraz formalne podstawy realizacji procedury**

| <b>Wejścia</b>                                     | <b>Wyjścia</b>  | <b>Podstawy prawne realizacji procedury</b>  |
|--|---|--|
| Zaistnienie sytuacji kryzysowej na terenie powiatu | Podpisanie umowy pomiędzy członkami Zespołu Interwencji Kryzysowej a Starostą, regulującej zakres pomocy społecznej | 1. Ustawa z dnia 12 marca 2004r. o Pomocy Społecznej (t.j. Dz.U. z 2017r., poz. 1769 z późn. zm.).<br>2. Wytyczne Wojewody Warmińsko - Mazurskiego z dnia 14 lipca 2011r. do organizacji i funkcjonowania pomocy psychologicznej ofiarom sytuacji kryzysowych, klęsk naturalnych, ekologicznych i katastrof na obszarze województwa warmińsko - mazurskiego. |

### **IV. Opis postępowania**

| <b>Przedsięwzięcia</b>   | <b>Wykonawcy</b>             |
|--|------------------------------|
| 1. Uzyskanie informacji o sytuacji kryzysowej mogącej spowodować konieczność udzielenia pomocy psychologicznej znacznej liczby poszkodowanych.   | PCZK                         |
| 2. Analiza możliwości w zakresie udzielania pomocy psychologicznej przez siły starostwa ofiarom zdarzenia masowego.  | Starosta<br>PCZK<br>PCPR     |
| 3. Określenie niezbędnego zakresu wsparcia psychologicznego ze szczebla wojewódzkiego.   | PCZK<br>PCPR                 |
| 4. Prośba o przekazanie danych personalnych psychologów Zespołu Interwencji Kryzysowej w celu zawarcia umów na realizację wsparcia psychologicznego (telefonicznie). Następnie przekazanie, w ciągu 24 h, wniosku w formie elektronicznej. | Naczelnik OR<br>PCZK<br>PCPR |

|  |                              |
|--|------------------------------|
| 5. Przekazanie danych personalnych psychologa przez dyżurnego WCZK upoważnionej osobie.*   | Naczelnik OR<br>PCZK<br>PCPR |
| 6. Przekazanie informacji zwrotnej, w ciągu 45 min., do WCZK o uruchomieniu PZIK (ilu psychologów i w jakim czasie jest w stanie udać się na miejsce zdarzenia). | Przewodniczący PTP           |
| 7. Uzgodnienie warunków realizacji zadania (m.in. transport) w umowie pomiędzy członkiem Zespołu Interwencji Kryzysowej a Starostą.                              | Starosta                     |

### UWAGI:

\* Możliwe jest przekazanie danych psychologa w sytuacji innej niż zdarzenie masowe. Dyżurny WCZK przekazuje dane psychologa, który odpowiedzialny jest za koordynację pracy Psychologicznego Zespołu Interwencji Kryzysowej. Ww. psycholog odpowiedzialny jest za uruchomienie pozostałych członków Zespołu. Dyżurny przekazuje dane innych psychologów tylko w przypadku, gdy koordynator Zespołu zgłosi, że w danym okresie będzie niedostępny. Wówczas dane psychologa przekazywane są tylko osobom upoważnionym.

|                 | Rodzaj dokumentu | STANDARDOWA PROCEDURA OPERACYJNA  | Data                 | Październik 2017r. |
|-----------------|------------------|---|----------------------|--------------------|
| <b>SPO - 21</b> | Nazwa dokumentu  | <b>Wprowadzenie planu ograniczeń w zakresie obrotu paliwami i zmniejszeniu zużycia paliw w województwie warmińsko - mazurskim</b> | Podmiot opracowujący | WBiZK<br>W-M UW    |

### I. Cel procedury

Określenie sposobu postępowania w przypadku wprowadzenia ograniczeń w zakresie obrotu paliwami oraz zmniejszania zużycia paliw przez odbiorców na obszarze województwa warmińsko - mazurskiego, w sytuacji wystąpienia zagrożenia bezpieczeństwa paliwowego państwa i zakłóceń na rynku naftowym.

### II. Lider/ Uczestnicy procedury

Wojewoda Warmińsko - Mazurski, Rzecznik Prasowy Wojewody, WF i K, WBiZK, WO, KWP, WIJH, WITD, Urząd Celny, Starosta, Sekretarz Powiatu, Powiatowe Centrum Zarządzania Kryzysowego (PCZK), JST

### III. Wejścia, wyjścia oraz formalne podstawy realizacji procedury

| Wejścia   | Wyjścia  | Podstawy prawne realizacji procedury   |
|---|--|--|
| Opublikowanie Rozporządzenia Rady Ministrów w sprawie wprowadzenia ograniczeń w zakresie obrotu paliwami. | Refundacja kosztów związanych z wydawaniem upoważnień do zakupu paliw. | 1. Ustawa z dnia 16 lutego 2007r. o zapasach ropy naftowej, produktów naftowych i gazu ziemnego oraz zasadach postępowania w sytuacjach zagrożenia bezpieczeństwa państwa i zakłóceń na rynku naftowym (Dz.U. z 2014r., poz. 900);<br>2. Rozporządzenie Ministra Gospodarki z dnia 24 kwietnia 2007r. w sprawie szczegółowego sposobu obniżania ilości zapasów obowiązkowych ropy naftowej lub paliw (Dz. U. z 2007r. Nr 81. Poz. 549 z późn. zm.);<br>3. Ustawa z dnia 8 marca 1990r. o samorządzie gminnym (Dz. U. z 2015r., poz. 1515);<br>Rozporządzenie Ministra Gospodarki z dnia 24 kwietnia 2007r. w sprawie organów uprawnionych do wydawania odbiorcom upoważnień do zakupu paliw oraz wzorów tych upoważnień ( Dz. U. Nr 87, poz. 582, z późn. zm.);<br>4. Zarządzenie Nr 187 Wojewody Warmińsko - Mazurskiego z dnia 30 czerwca 2014r. zmieniające Zarządzenie Nr 229 Wojewody Warmińsko - Mazurskiego z dnia 13 lipca, w sprawie koordynacji kontroli przestrzegania ograniczeń w zakresie obrotu paliwami i zmniejszania zużycia paliw w województwie warmińsko - mazurskim w sytuacjach zagrożenia bezpieczeństwa paliwowego państwa;<br>5. Zarządzenie Nr 264 Wojewody Warmińsko - Mazurskiego z dnia 9 grudnia 2013r. w sprawie zasad i trybu informowania Wojewody Warmińsko - Mazurskiego o zdarzeniach kryzysowych występujących na terenie województwa warmińsko- mazurskiego;<br>6. Plan wprowadzenia ograniczeń w zakresie obrotu paliwami i zmniejszenia zużycia paliw w województwie warmińsko - mazurskim. |

### IV. Opis postępowania

| Przedsięwzięcia  | Wykonawcy                          |
|--|------------------------------------|
| <b>Uruchomienie działań w zakresie ograniczenia obrotu paliwami</b>  |                                    |
| 1. Monitorowanie rynku paliw i zjawisk w obszarze gospodarki paliwowej, które mogą w negatywny sposób oddziaływać na funkcjonowanie administracji zespolonej i niezespolonej oraz na bezpieczeństwo i zaopatrzenie ludności w produkty pierwszej pomocy. | WIG, WBiZK, Urząd Celny, PCZK, JST |



|  |  |
|--|--|
| 2. Opublikowanie Rozporządzenia Rady Ministrów w sprawie wprowadzenia ograniczeń w zakresie obrotu paliwami.   | RM   |
| 3. Zwołanie posiedzenia Wojewódzkiego Zespołu Zarządzania Kryzysowego i podjęcie decyzji dotyczącej sposobu wprowadzenia postanowień Rady Ministrów na obszarze województwa warmińsko - mazurskiego, w szczególności: zakresu środków i sposobu prowadzenia polityki informacyjnej.  | Wojewoda W-M, WZZK   |
| 4. Dostarczenie do Ministra Gospodarki w celu aktualizacji „Planu wprowadzenia ograniczeń w zakresie obrotu paliwami i zmniejszenia zużycia paliw w województwie warmińsko - mazurskim”.   | WBiZK  |
| 5. Uruchomienie polityki informacyjnej. Koordynacja działań w sferze informacyjnej w stosunku do społeczeństwa. Przygotowanie zestawu informacji dla ludności i właścicieli stacji benzynowych dotyczących zasad postępowania w przypadku wprowadzenia ograniczeń dotyczących paliw.   | Rzecznik Prasowy Wojewody W-M, WCZK<br>Wojewody W-M, WBiZK, WGiR, WO |
| 6. Działania kontrolne związane z wprowadzeniem ograniczenia dot. przestrzegania ograniczeń w zakresie obrotu paliwami zgodnie z Zarządzeniem nr 229 Wojewody Warmińsko - Mazurskiego z dnia 13 lipca, w sprawie koordynacji kontroli przestrzegania ograniczeń w zakresie obrotu paliwami i zmniejszenia zużycia paliw w woj. warmińsko - mazurskim w sytuacjach zagrożenia bezpieczeństwa paliwowego państwa.                              | WBiZK, WGiR, FK, ITD., WIJH, KWP                                     |
| <b>Zakończenie działań</b>   |  |
| Ukazanie się Rozporządzenia Rady Ministrów odwołującego ograniczenie w zakresie obrotu paliwami na terenie województwa warmińsko - mazurskiego.  | RM   |
| <b>Uruchomienie działań w zakresie ograniczenia obrotu paliwami z włączeniem upoważnień paliwowych</b>   |  |
| 1. Wprowadzenie przez Radę Ministrów w drodze rozporządzenia na obszarze województwa warmińsko - mazurskiego ograniczeń mających na celu zmniejszeniu zużycia paliw przez odbiorców przez sprzedaż tych paliw na podstawie wydanych odbiorcom pisemnych upoważnień do zakupu określonej ilości paliw, w określonym czasie.   | RM   |
| 2. Zwołanie posiedzenia Wojewódzkiego Zespołu Zarządzania Kryzysowego i podjęcie decyzji dotyczącej sposobu wprowadzenia postanowień Rady Ministrów na obszarze województwa warmińsko - mazurskiego, w szczególności uruchomienia „Planu wprowadzenia ograniczeń w zakresie obrotu paliwami i zmniejszenia zużycia paliw w województwie warmińsko - mazurskim”, sposobu dystrybucji upoważnień i zakresu prowadzenia polityki informacyjnej. | Wojewoda W-M, WZZK, Rzecznik Prasowy<br>Wojewody W-M                 |
| 3. Dostarczenie do Ministra Gospodarki w celu aktualizacji „Planu wprowadzenia ograniczeń w zakresie obrotu paliwami i zmniejszenia zużycia paliw w województwie warmińsko - mazurskim”.   | WBiZK  |
| 4. Poinformowanie ludności o uruchomieniu i zasadach dystrybucji upoważnień do zakupu paliw w wykorzystaniem wszystkich dostępnych mediów.   | Rzecznik Prasowy Wojewody W-M, WCZK                                  |

|  |  |
|--|--|
| 5. Podjęcie decyzji o uruchomieniu punktów informacyjnych dla ludności oraz opracowanie informacji dla ludności na stronę urzędu.  | Wojewoda W-M,<br>Rzecznik Prasowy Wojewody W-M |
| 6. Przekazanie sygnału do drukarni druku i dostarczeniu blankietów upoważnień do zakupu paliw do Warmińsko - Mazurskiego Urzędu Wojewódzkiego.   | WOU  |
| 7. Przygotowanie do rozdziału oraz odbiór druków upoważnień do zakupu paliw z Warmińsko - Mazurskiego Urzędu Wojewódzkiego przez przedstawicieli JST.  | WOU, WBiZK, JST                                |
| 8. Przekazanie blankietów upoważnień do zakupu paliw do jednostek samorządu terytorialnego na podstawie zawartych porozumień w sprawie powierzenia niektórych zadań związanych z wydawaniem odbiorcom upoważnień do zakupu określonej ilości paliwa w sytuacjach zagrożenia bezpieczeństwa paliwowego państwa.   | WO, WBiZK, JST                                 |
| 9. Prowadzenie ewidencji wykorzystania upoważnień, bieżąca kontrola stanów druków oraz przekazywanie informacji o ich zużyciu do WCZK zgodnie z zasadami zawartymi w Zarządzeniu nr 264 Wojewody Warmińsko - Mazurskiego z dnia 9 grudnia 2013r. w sprawie zasad i trybu informowania Wojewody Warmińsko - Mazurskiego o zdarzeniach kryzysowych występujących na terenie województwa warmińsko - mazurskiego.   | WCZK   |
| 10. Zamawianie i przekazywanie do jst kolejnych partii blankietów upoważnień do zakupu paliw.  | WO, WBiZK, JST                                 |
| 11. Działania kontrolne związane z wprowadzeniami ograniczeniami na rynku paliw zgodnie z Zarządzeniem nr 229 Wojewody Warmińsko - Mazurskiego z dnia 13 lipca, w sprawie koordynacji kontroli przestrzegania ograniczeń w zakresie obrotu paliwami i zmniejszenia zużycia paliw w woj. warmińsko - mazurskim w sytuacjach zagrożenia bezpieczeństwa paliwowego państwa.   | WBiZK, KWP, WIJH, ITD                          |
| <b>Zakończenie działań</b>   |  |
| 1. Ukazanie się Rozporządzenia Rady Ministrów odwołującego ograniczenie w zakresie obrotu paliwami na terenie województwa warmińsko - mazurskiego.   | RM   |
| 2. Podjęcie przedsięwzięć związanych z refundacją poniesionych kosztów przez jst w procesie dystrybucji upoważnień do zakupu paliw:<br>- oszacowanie kosztów poniesionych przez jst w procesie dystrybucji upoważnień do zakupu paliw;<br>- zebranie informacji o kosztach funkcjonowania systemu dystrybucji upoważnień paliwowych na obszarze województwa warmińsko - mazurskiego;<br>- sporządzenie wniosku do Ministra Finansów o refundację kosztów poniesionych przez jst w procesie dystrybucji upoważnień do zakupu paliw. | WFI, WBiZK, WIG I R, WO                        |

|                 |                         |   |                             |                              |
|-----------------|-------------------------|---|-----------------------------|------------------------------|
| <b>SPO - 22</b> | <b>Rodzaj dokumentu</b> | <b>STANDARDOWA PROCEDURA OPERACYJNA</b>   | <b>Data</b>                 | <b>Styczeń 2019r.</b>        |
|                 | <b>Nazwa dokumentu</b>  | <b>Postępowanie w przypadku zakłócenia funkcjonowania infrastruktury krytycznej na terenie powiatu gołdapskiego</b> | <b>Podmiot opracowujący</b> | <b>Wydział Organizacyjny</b> |

### **I. Cel procedury**

Określenie sposobu postępowania i trybu uruchomienia ewentualnego wsparcia działań operatora w przypadku wystąpienia zagrożenia powodującego zakłócenie funkcjonowania IK. Ochrona ludności przed skutkami zakłócenia funkcjonowania IK.

### **II. Lider/ Uczestnicy procedury**

Operatorzy IK, WCZK Wojewody Warmińsko - Mazurskiego, Starosta, Sekretarz Powiatu, Powiatowe Centrum Zarządzania Kryzysowego (PCZK), JST

### **III. Wejścia, wyjścia oraz formalne podstawy realizacji procedury**

| <b>Wejścia</b>   | <b>Wyjścia</b>                  | <b>Podstawy prawne realizacji procedury</b>  |
|--|---------------------------------|--|
| Wystąpienie sytuacji kryzysowej, która powoduje zakłócenie funkcjonowania IK | Zakończenie sytuacji kryzysowej | 1) Ustawa z dnia 26 kwietnia 2007r. o zarządzaniu kryzysowym (Dz. U. z 2018r. poz. 1401);<br>2) Zarządzenie Nr 264 Wojewody Warmińsko - Mazurskiego z dnia 9 grudnia 2013r. w sprawie zasad i trybu informowania Wojewody Warmińsko - Mazurskiego o zdarzeniach kryzysowych występujących na terenie województwa warmińsko- mazurskiego;<br>3) Zarządzenie Nr 4/2019 Starosty Gołdapskiego z dnia 20 lutego 2019r. w sprawie zasad i trybu informowania Starosty Gołdapskiego o zdarzeniach kryzysowych występujących na terenie Powiatu Gołdapskiego. |

#### **IV. Opis postępowania**

| <b>Przedsięwzięcia</b>  | <b>Wykonawcy</b> |
|---|------------------|
| <b>Monitorowanie zagrożeń</b><br>1. Monitorowanie przez CZK systemów infrastruktury o charakterze krytycznym dla funkcjonowania powiatu.<br>2. Monitorowanie zjawisk meteorologicznych mogących wywołać awarię systemów energetycznych. | PCZK             |
| <b>Uruchomienie działań w przypadku wystąpienia awarii systemów energetycznych</b>  |                  |
| 1. Po utrzymaniu informacji o awarii zbieranie danych, analizowanie i prognozowanie przebiegu zdarzenia.  | PCZK             |
| 2. W zależności od rozwoju sytuacji na polecenie Starosty Gołdapskiego zorganizowanie posiedzenia PZZK.   | PCZK             |
| 3. Zapewnienie współdziałania wszystkich jednostek organizacyjnych w ramach PZZK.   | Starosta         |
| 4. W przypadku eskalacji zjawisk przekraczających możliwości przeciwdziałania skutkom zjawisk w normalnym stanie prawnym Starosta wnioskuję do Wojewody o wprowadzenie stanu klęski żywiołowej.   | Starosta         |
| 5. W uzasadnionych sytuacjach lub konieczności Starosta wnioskuję o użycie sił i środków wojska.  | Starosta         |
| 6. Na podstawie decyzji Starosty organizowany jest punkt informacyjny dla ludności.   | PCZK             |
| <b>Zakończenie działań</b>  |                  |
| Zakończenie sytuacji kryzysowej. Ocena realizowanej procedury.  |                  |

|                 |                         |  |                             |                              |
|-----------------|-------------------------|--|-----------------------------|------------------------------|
| <b>SPO - 23</b> | <b>Rodzaj dokumentu</b> | <b>STANDARDOWA PROCEDURA OPERACYJNA</b>  | <b>Data</b>                 | <b>Październik 2020r.</b>    |
|                 | <b>Nazwa dokumentu</b>  | <b>Postępowanie w przypadku wprowadzenia stopni alarmowych lub stopni alarmowych CRP</b> | <b>Podmiot opracowujący</b> | <b>Wydział Organizacyjny</b> |

### **I. Cel procedury**

Określenie działań umożliwiających realizację zadań po wprowadzeniu stopni alarmowych i stopni alarmowych CRP, w związku z wystąpieniem zagrożenia terrorystycznego.

### **II. Lider/ Uczestnicy procedury**

Prezes Rady Ministrów/ WCZK Wojewody Warmińsko- Mazurskiego, Starosta, Sekretarz Powiatu, Powiatowe Centrum Zarządzania Kryzysowego (PCZK), Powiatowy Zespół Zarządzania Kryzysowego, Gminy, pracownicy Starostwa Powiatowego w Gołdapi, JST

### **III. Wejścia, wyjścia oraz formalne podstawy realizacji procedury**

| <b>Wejścia</b>  | <b>Wyjścia</b>  | <b>Podstawy prawne realizacji procedury</b>  |
|---|---|--|
| Wystąpienie zagrożenia terrorystycznego, powodującego wprowadzenie stopni alarmowych lub stopni alarmowych CRP. | Zakończenie zagrożenia terrorystycznego, powodującego wprowadzenie stopni alarmowych lub stopni alarmowych CRP. | 1) Rozporządzenie Prezesa Rady Ministrów z dnia 25 lipca 2016 r. w sprawie zakresu przedsięwzięć wykonywanych w poszczególnych stopniach alarmowych i stopniach alarmowych CRP (Dz.U. 2016 r. poz. 1101 z późn.zm.).<br>2) Ustawa z dnia 26 kwietnia 2007r. o zarządzaniu kryzysowym (Dz. U. z 2020r. poz. 920); |

#### **IV. Opis postępowania**

| <b>Przedsięwzięcia</b>   | <b>Wykonawcy</b>   |
|--|--|
| 1. Wydanie zarządzenia w sprawie wprowadzenia określonego stopnia alarmowego lub stopnia alarmowego CRP.<br>2. Wydanie zarządzenia o zmianie stopnia alarmowego lub stopnia alarmowego CRP lub jego odwołaniu. | Prezes Rady Ministrów / Minister właściwy ds. spraw wewnętrznych |
| <b>Uruchomienie działań w przypadku wprowadzenia stopni alarmowych lub stopni alarmowych CRP</b>   |  |
| 1. Powiadomienie: gmin oraz kierowników jednostek organizacyjnych Powiatu Gołdapskiego   | PCZK   |
| 2. W zależności od rozwoju sytuacji na polecenie Starosty Gołdapskiego zorganizowanie posiedzenia PZZK.  | PCZK   |
| 3. Zapewnienie współdziałania wszystkich jednostek organizacyjnych w ramach PZZK.  | Starosta   |
| 4. Uruchomienie i realizacja procedur zadaniowych dla Starostwa Powiatowego w Gołdapi.   | Pracownicy Starostwa Powiatowego w Gołdapi                       |
| 5. W uzasadnionych sytuacjach lub konieczności Starosta wnioskuję o użycie sił i środków wojska.   | Starosta   |
| 6. Monitorowanie zadań realizowanych przez gminy oraz powiatowe jednostki organizacyjne  | PCZK   |
| 7. Opracowanie i przesłanie meldunku do WCZK   |  |
| <b>Zakończenie działań</b>   |  |
| Zakończenie sytuacji kryzysowej. Ocena realizowanej procedury.   |  |

## RODZAJE STOPNI ALARMOWYCH

Wyższy stopień alarmowy i stopień alarmowy CRP może być wprowadzony z pominięciem niższych stopni. Stopnie alarmowe i stopnie alarmowe CRP mogą być wprowadzane rozdzielnie lub łącznie. W przypadku wprowadzenia różnych stopni alarmowych i różnych stopni alarmowych CRP należy wykonać zadania przewidziane dla stopnia wyższego

**Pierwszy stopień alarmowy (stopień ALFA) i stopień alarmowy CRP (stopień ALFA-CRP)** można wprowadzić w przypadku uzyskania informacji o możliwości wystąpienia zdarzenia o charakterze terrorystycznym, którego rodzaj i zakres jest trudny do przewidzenia.

**Drugi stopień alarmowy (stopień BRAVO) i stopień alarmowy CRP (stopień BRAVO-CRP)** można wprowadzić w przypadku zaistnienia zwiększonego i przewidywalnego zagrożenia wystąpieniem zdarzenia o charakterze terrorystycznym, jednak konkretny cel ataku nie został zidentyfikowany

**Trzeci stopień alarmowy (stopień CHARLIE) i stopień alarmowy CRP (stopień CHARLIE-CRP)** można wprowadzić w przypadku:

- 1) wystąpienia zdarzenia potwierdzającego prawdopodobny cel ataku o charakterze terrorystycznym, godzącego w: a) bezpieczeństwo lub porządek publiczny albo b) bezpieczeństwo Rzeczypospolitej Polskiej, albo c) bezpieczeństwo innego państwa lub organizacji międzynarodowej oraz stwarzającego potencjalne zagrożenie dla Rzeczypospolitej Polskiej lub
- 2) uzyskania wiarygodnych i potwierdzonych informacji o planowanym zdarzeniu o charakterze terrorystycznym na terytorium Rzeczypospolitej Polskiej, lub
- 3) uzyskania wiarygodnych i potwierdzonych informacji o planowanym zdarzeniu o charakterze terrorystycznym, którego skutki mogą dotyczyć obywateli polskich przebywających za granicą lub instytucji polskich albo polskiej infrastruktury mieszczących się poza granicami Rzeczypospolitej Polskiej.

**Czwarty stopień alarmowy (stopień DELTA) i stopień alarmowy CRP (stopień DELTA-CRP)** można wprowadzić w przypadku:

- 1) wystąpienia zdarzenia o charakterze terrorystycznym powodującego zagrożenie:
  - a) bezpieczeństwa lub porządku publicznego albo
  - b) bezpieczeństwa Rzeczypospolitej Polskiej, albo
  - c) bezpieczeństwa innego państwa lub organizacji międzynarodowej oraz stwarzającego zagrożenie dla Rzeczypospolitej Polskiej, lub
- 2) gdy uzyskane informacje wskazują na zaawansowaną fazę przygotowań do zdarzenia o charakterze terrorystycznym na terytorium Rzeczypospolitej Polskiej, lub
- 3) gdy uzyskane informacje wskazują na zaawansowaną fazę przygotowań do zdarzenia o charakterze terrorystycznym, które ma być wymierzone w obywateli polskich przebywających za granicą lub w instytucje polskie albo polską infrastrukturę mieszczące się poza granicami Rzeczypospolitej Polskiej, a zebrane informacje wskazują jednocześnie na nieuchronność takiego zdarzenia.

### III.2 Organizacja łączności między podmiotami realizującymi zadania z zakresu zarządzania kryzysowego

#### SCHEMAT SYSTEMU ŁĄCZNOŚCI W STANACH KRYZYSOWYCH

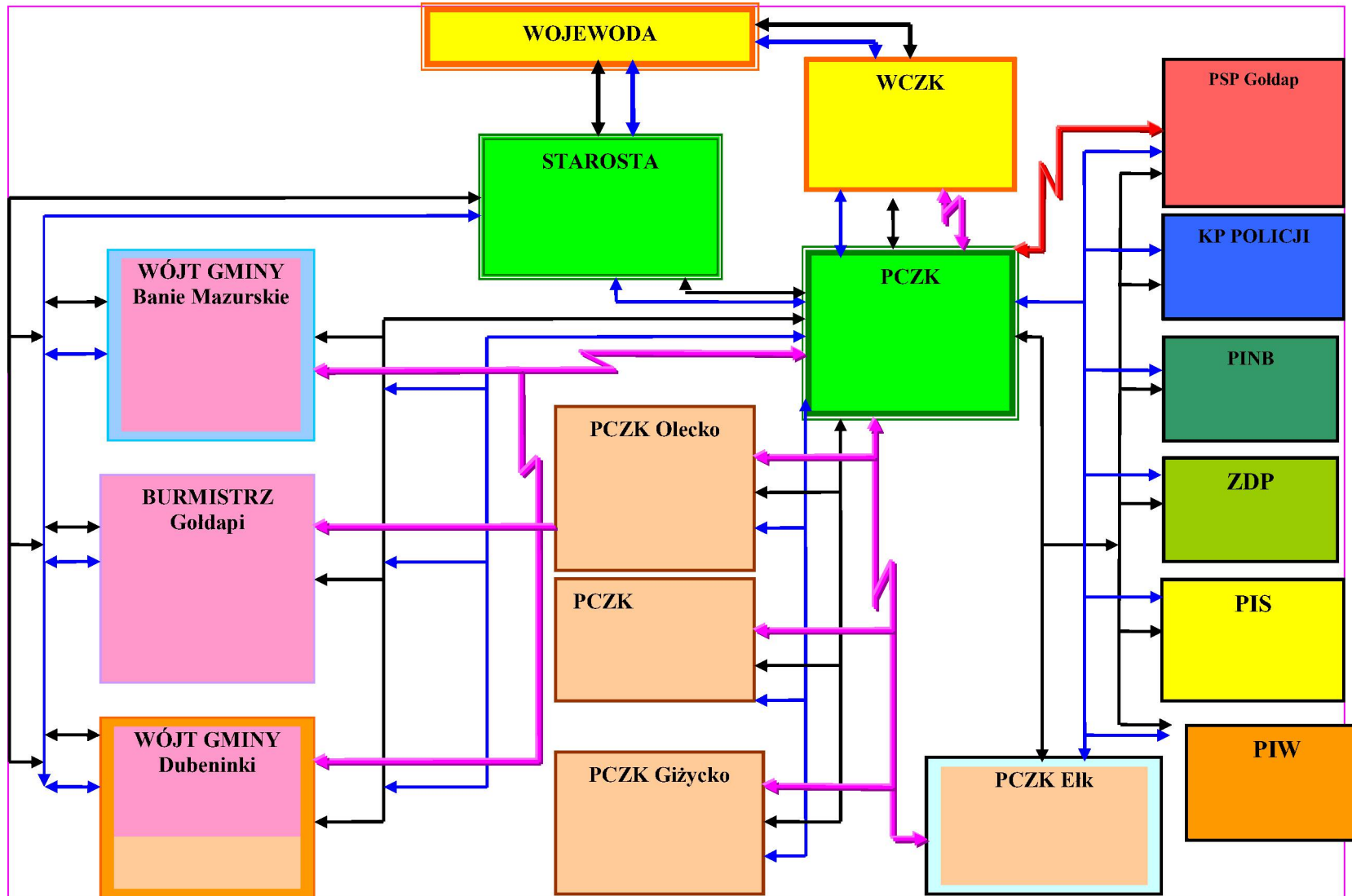



### III.3 Organizacja systemu monitorowania zagrożeń, ostrzegania i alarmowania

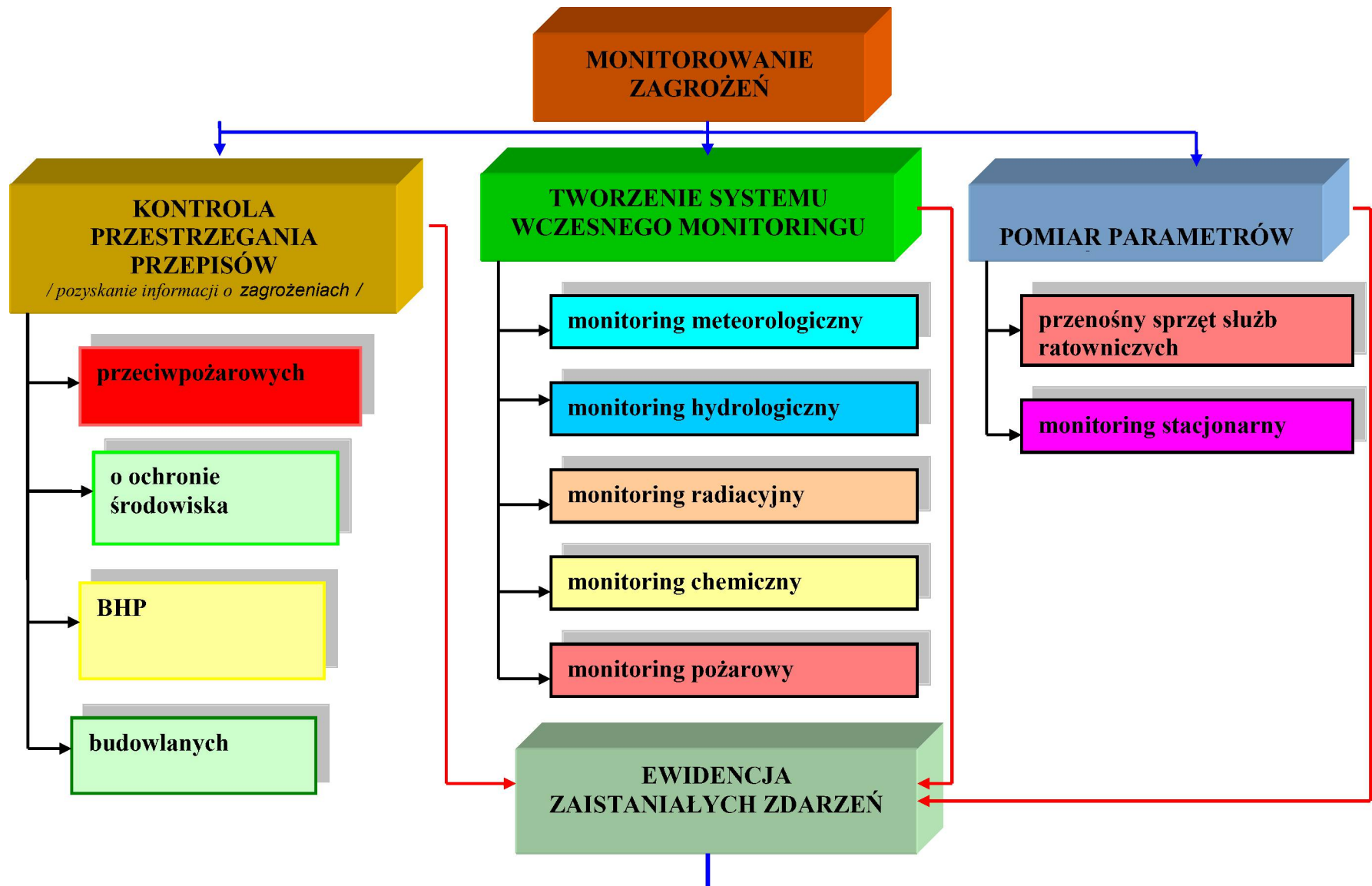

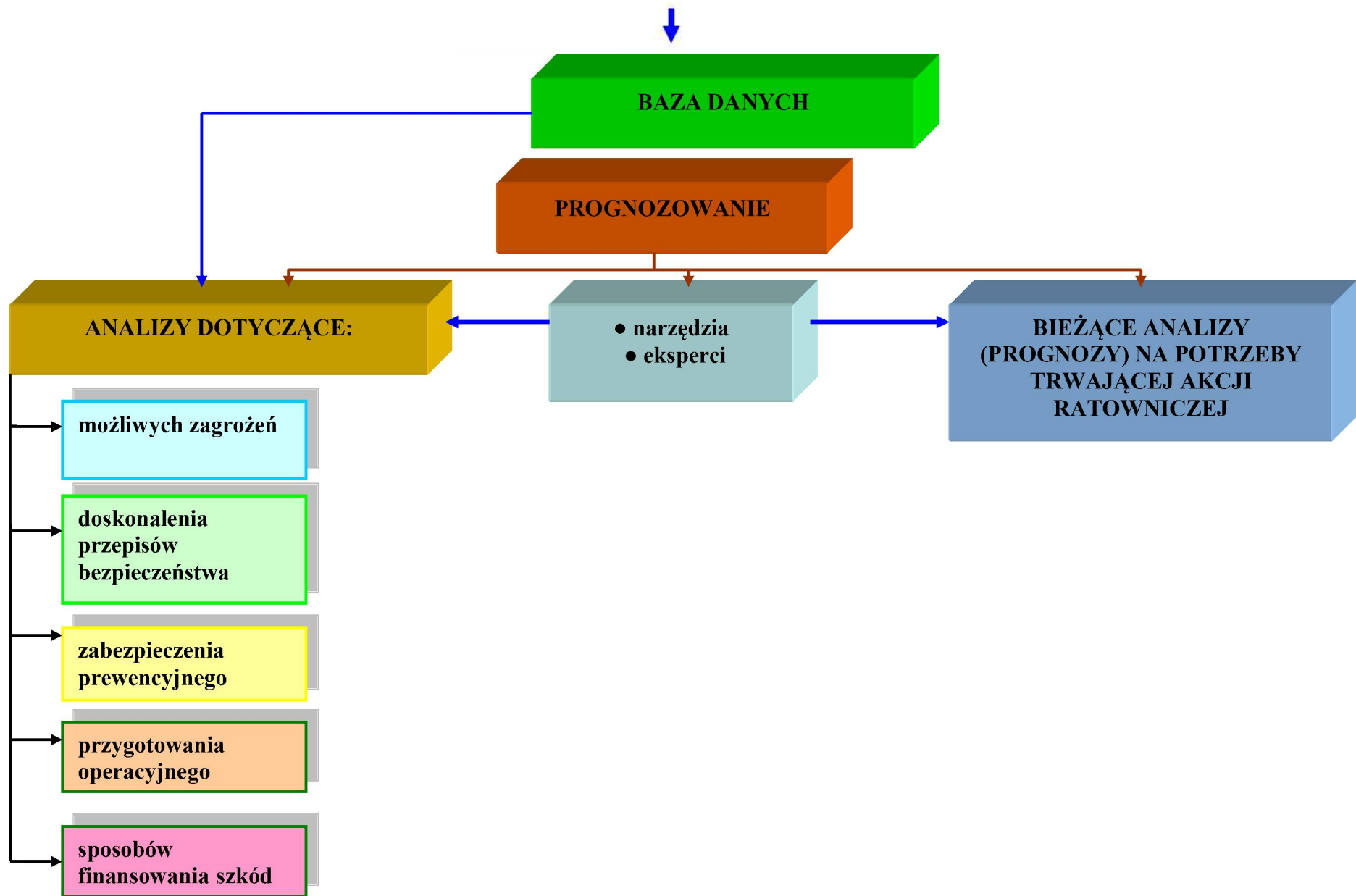

## ALARMOWANIE



To działanie mające na celu natychmiastowe przekazanie sygnału do właściwych terytorialnie władz, służb i do ludności na danym terenie, informującego o zagrożeniu skażeniem, skażeniu lub o sytuacji kryzysowej, które zaistniały na skutek katastrofy naturalnej lub awarii technicznej, działań terrorystycznych lub na skutek zagrożenia wojennego lub wojny.

*/ Rozp. RM z dnia 7 stycznia 2013 r. w sprawie systemów wykrywania skażeń powiadamiania o ich wystąpieniu oraz właściwości organów w tych sprawach /*

## OSTRZEGANIE



To działania mające na celu przekazanie komunikatów i informacji uprzedzających o prawdopodobnym zagrożeniach i zalecających podjęcie działań zabezpieczających i ochronnych oraz instruujące o sposobach wykonania takich działań.

*/ Rozp. RM z dnia 7 stycznia 2013 r. w sprawie systemów wykrywania skażeń powiadamiania o ich wystąpieniu oraz właściwości organów w tych sprawach /*

System Wykrywania i Alarmowania jest przygotowany do funkcjonowania w wyższych stanach gotowości obronnej państwa i po wprowadzeniu stanów nadzwyczajnych. Może być także rozwijany na podstawie zarządzenia szefa obrony cywilnej powiatu w czasie wystąpienia rozległych, nadzwyczajnych zagrożeń ludności i środowiska oraz w celu przeprowadzenia ćwiczeń i treningów.

System Wczesnego Ostrzegania o zagrożeniach (SWO) funkcjonuje w stanie stałej gotowości państwa (w czasie pokoju).

System Wczesnego Ostrzegania /SWO/ tworzą dyżurujące w czasie pokoju na terenie Powiatu:

- służba dyżurna Państwowej Straży Pożarnej;
- służba dyżurna Policji;
- dyżurny Powiatowego Centrum Zarządzania Kryzysowego.

System Wykrywania i Alarmowania (SWA).

Zadania postawione przed Systemem Wykrywania i Alarmowania w zakresie ostrzegania i alarmowania ludności będą realizowane przez:

- Powiatowy Zespół Zarządzania Kryzysowego;
- Powiatowe Centrum Zarządzania Kryzysowego;
- Powiatowy Ośrodek Analizy Danych i Alarmowania,
- Gminne Zespoły Zarządzania Kryzysowego;
- Gminne Centra Zarządzania Kryzysowego;
- Drużyny Wykrywania i Alarmowania (gminne) – na bazie, których rozwija się Posterunki Wykrywania i Alarmowania (PWA);
- Punkty Alarmowania (sołectkie – PA);
- KP PSP;
- OSP na terenie Gmin.



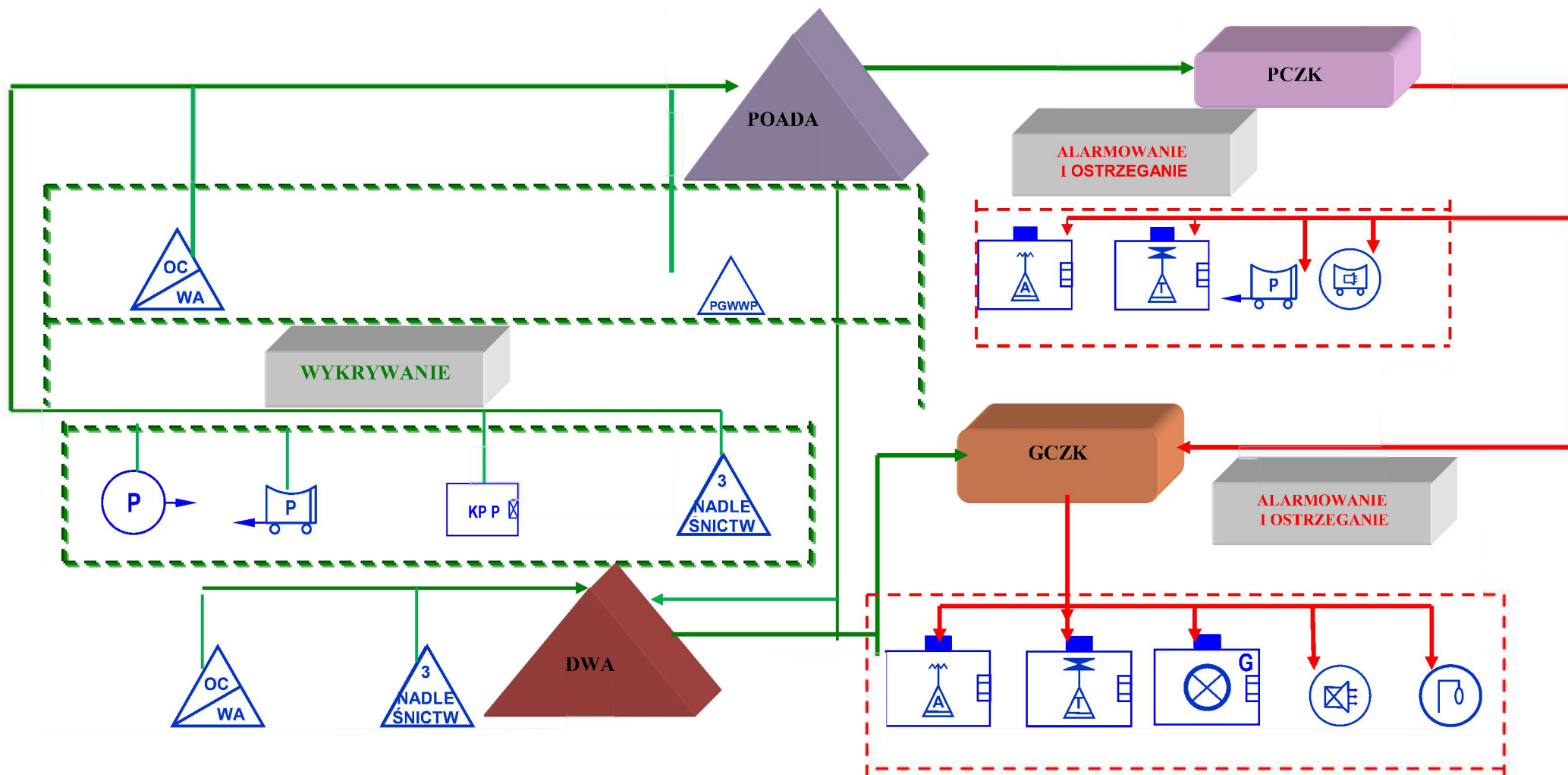

Do głównych zadań realizowanych w ramach działań systemów należą w szczególności:

1. wykrywanie, rozpoznawanie i monitorowanie zagrożeń, umożliwiające natychmiastowe stwierdzenie wzrostu poziomu zagrożenia w oparciu o przyjęte normy i standardy krajowe,
2. powiadomienie właściwych organów administracji publicznej o zagrożeniach,
3. ostrzeżenie i alarmowanie ludności o zagrożeniach oraz informowanie o zasadach zachowania się przed i w trakcie ich wystąpienia,
4. w przypadku rzeczywistego zagrożenia, po usłyszeniu sygnału alarmowego lub komunikatu ostrzegawczego należy niezwłocznie włączyć odbiorniki radiowe lub telewizyjne w celu uzyskania szczegółowych informacji.

# System wykrywania i alarmowania na terenie Powiatu



## **LEGENDA:**

-  Przekazanie informacji o wykryciu zagrożenia
-  Przekazanie sygnału alarmowego i komunikatów
-  Alarmowanie
-  Wykrywanie

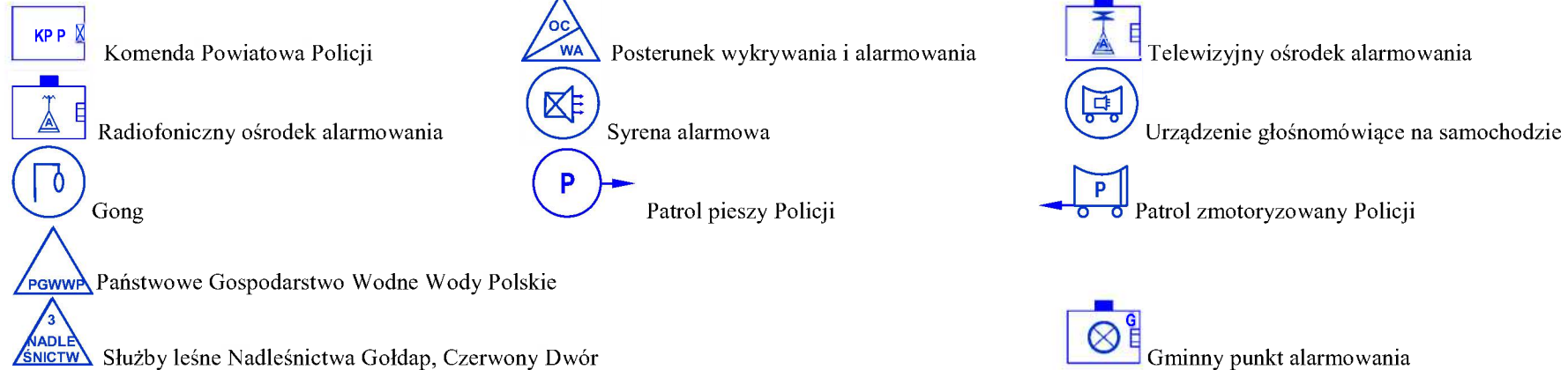

### **a) Powiatowy Ośrodek Analizy Danych i Alarmowania:**

Do jego zadań należy:

1. Zbieranie i opracowywanie danych o skażeniach, zakażeniach i napromieniowaniu oraz uderzeniach bronią masowego rażenia i innych nadzwyczajnych zagrożeniach ludności występujących na obszarze powiatu.
2. Utrzymanie sprawnej łączności z jednostkami systemu w terenie, jednostkami współdziałającymi, szefami obrony cywilnej gmin.
3. Prowadzenie analizy prognozowanej i rzeczywistej sytuacji zagrożeń.
4. Powiadamianie o zagrożeniach oraz opracowywanie wniosków i propozycji dla szefa obrony cywilnej powiatu.
5. Ostrzeganie i alarmowanie zagrożonej ludności w ramach systemu ostrzegania i alarmowania.
6. Przekazywanie danych o zagrożeniach do WOADA , sąsiednich ośrodków i jednostek współdziałających.
7. Prowadzenie rozpoznania zagrożeń i warunków atmosferycznych w najbliższym otoczeniu ośrodka.

**b)Struktura organizacyjna Powiatowego Ośrodka Analizy Danych i Alarmowania**

| <b>KOMENDA</b>    |              |
|-------------------|--------------|
| <b>STANOWISKO</b> | <b>ILOŚĆ</b> |
| Komendant         | 1            |
| Razem             | 1            |

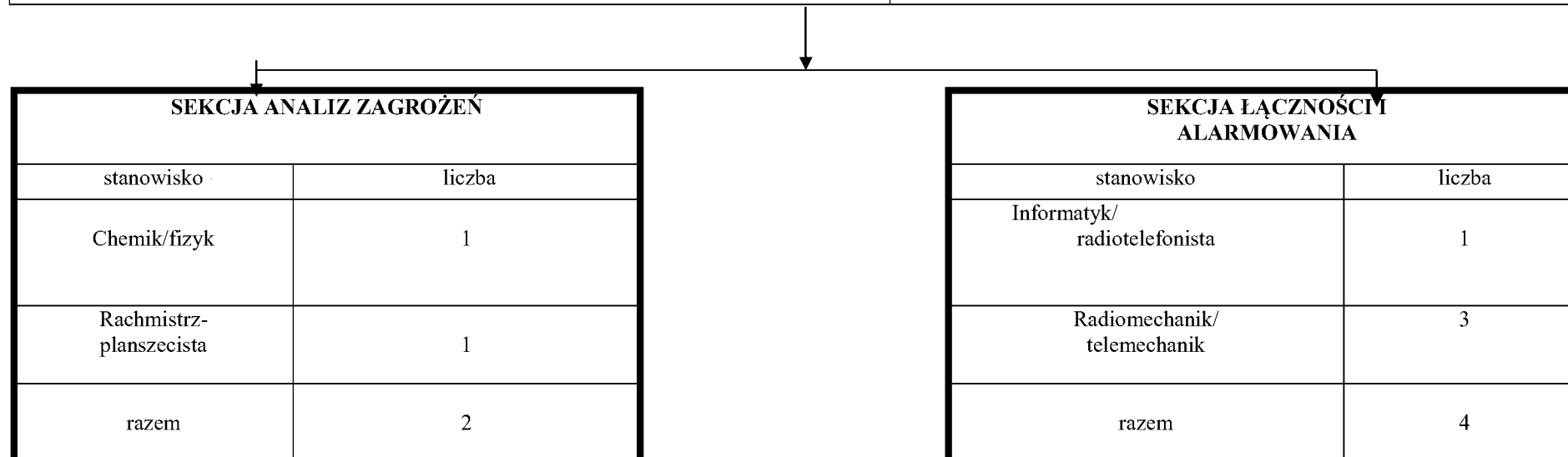

**Razem w powiatowym ośrodku analizy danych i alarmowania – 7 stanowisk**



**c) Obsada osobowa POADA**

| Lp.                                   | Nazwa pododdziału<br>stanowisko służbowe | Imię i nazwisko | uwagi |
|---------------------------------------|--|-----------------|-------|
| 1                                     | 2  | 3               | 4     |
| 1                                     | Komendant ośrodka                        |                 |       |
| <b>SEKCJA ANALIZY ZAGROŻEŃ</b>        |  |                 |       |
| 2                                     | Chemik / fizyk                           |                 |       |
| 3                                     | Rachmistrz / planszecista                |                 |       |
| <b>SEKCJA ŁĄCZNOŚCI I ALARMOWANIA</b> |  |                 |       |
| 4                                     | Radiomechanik -<br>telemechanik          |                 |       |
| 5                                     | Radiomechanik -<br>telemechanik          |                 |       |
| 6                                     | Radiomechanik -<br>telemechanik          |                 |       |
| 7                                     | Informatyk-radiotelefonista              |                 |       |

c) Zestawienie formacji obrony cywilnej

| Nazwa jednostki                                       | Liczba   | Stan osobowy |             | Adres telefon                              |
|---|----------|--------------|-------------|--|
|   |          | Etatowy      | Ewidencyjny |  |
| <b>Powiatowy Ośrodek Analizy Danych i Alarmowania</b> |          |              |             |  |
| Starostwo Powiatowe                                   | 1        | 7            | 7           | ul. Krótka 1                               |
| <b>Razem</b>  | <b>1</b> | <b>7</b>     | <b>7</b>    |  |
| <b>Formacja do zadań ogólnych</b>                     |          |              |             |  |
| Miasto Gołdap   | 1        | 29           | 29          | UM Gołdap, ul. Pl. Zwycięstwa 14           |
| Gmina Banie Mazurskie                                 | 1        | 26           | 26          | UG Banie Mazurskie, ul. Konopnickiej 26    |
| Gmina Dubeninki                                       | 1        | 37           | 37          | UG Dubeninki, ul. Dębowa 27                |
| <b>Razem</b>  | <b>3</b> | <b>92</b>    | <b>92</b>   |  |
| <b>Drużyna Wykrywania i Alarmowania</b>               |          |              |             |  |
| Miasto Gołdap   | 1        | 10           | 10          | UM Gołdap ul. Pl. Zwycięstwa 14            |
| Gmina Banie Mazurskie                                 | 1        | 7            | 7           | UG Banie Mazurskie,<br>ul. Konopnickiej 26 |
| Gmina Dubeninki                                       | 1        | 16           | 16          | UG Dubeninki, ul. Dębowa 27                |
| <b>Razem</b>  | <b>3</b> | <b>33</b>    | <b>33</b>   |  |
| <b>Powiat ogółem</b>                                  | <b>7</b> | <b>132</b>   | <b>132</b>  |  |

### **III. 4 Zasady informowania ludności o zagrożeniach i sposobach postępowania na wypadek zagrożeń**

**Do ostrzegania i alarmowania ludności Powiatu wykorzystuje się:**

- 1) syrenę alarmową połączoną z urządzeniem głośnomówiącym na terenie KP PSP w Gołdapi;
- 2) pojedyncze syreny alarmowe (elektryczne lub ręczne);
- 3) Gołdapskie Czasopismo Internetowe;
- 4) rozgłośnie radiowe (Radio 5) i Regionalny Ośrodek Telewizyjny w Olsztynie zgodnie z art. 34 ust. 2 ustawy z dnia 26 stycznia 1984 r. – Prawo prasowe (Dz. U. z 2018 r. poz. 1914.);
- 5) urządzenia nagłaśniające na pojazdach;
- 6) zastępcze środki alarmowe, czyli wszelkiego rodzaju środki (OSP, sołectwa) podręczne, które mają znaczenie lokalne (dzwonki alarmowe, gongi, dzwony).
- 7) plakaty ostrzegawcze rozwieszane na terenie poszczególnych miejscowości;
- 8) poprzez zamieszczenie ogłoszeń i informacji na stronach internetowych Starostwa i poszczególnych Gmin;
- 9) za pomocą systemu RSO (w systemie sygnały ostrzegania i informowania ludności są przekazywane z podziałem na kategorie: meteorologiczne, hydrologiczne, ogólne oraz dane dotyczące stanów wód).

***Odpowiedzialnymi za informowanie ludności o zagrożeniach, i sposobach postępowania w przypadku ich wystąpienia są:***

***a) na szczeblu Powiatu – PZZK poprzez CZK Starostwa;***

***b) na szczeblu Gmin – GZZK poprzez komórki organizacyjne odpowiedzialne za ZK w Gminie.***

W przypadku konieczności poinformowania mieszkańców o zdarzeniach do kontaktu z mediami są: Starosta Gołdapski, Wicestarosta Gołdapski lub doraźnie, osoba wskazana przez Starostę.

## Obieg informacji o zagrożeniach (część graficzna)

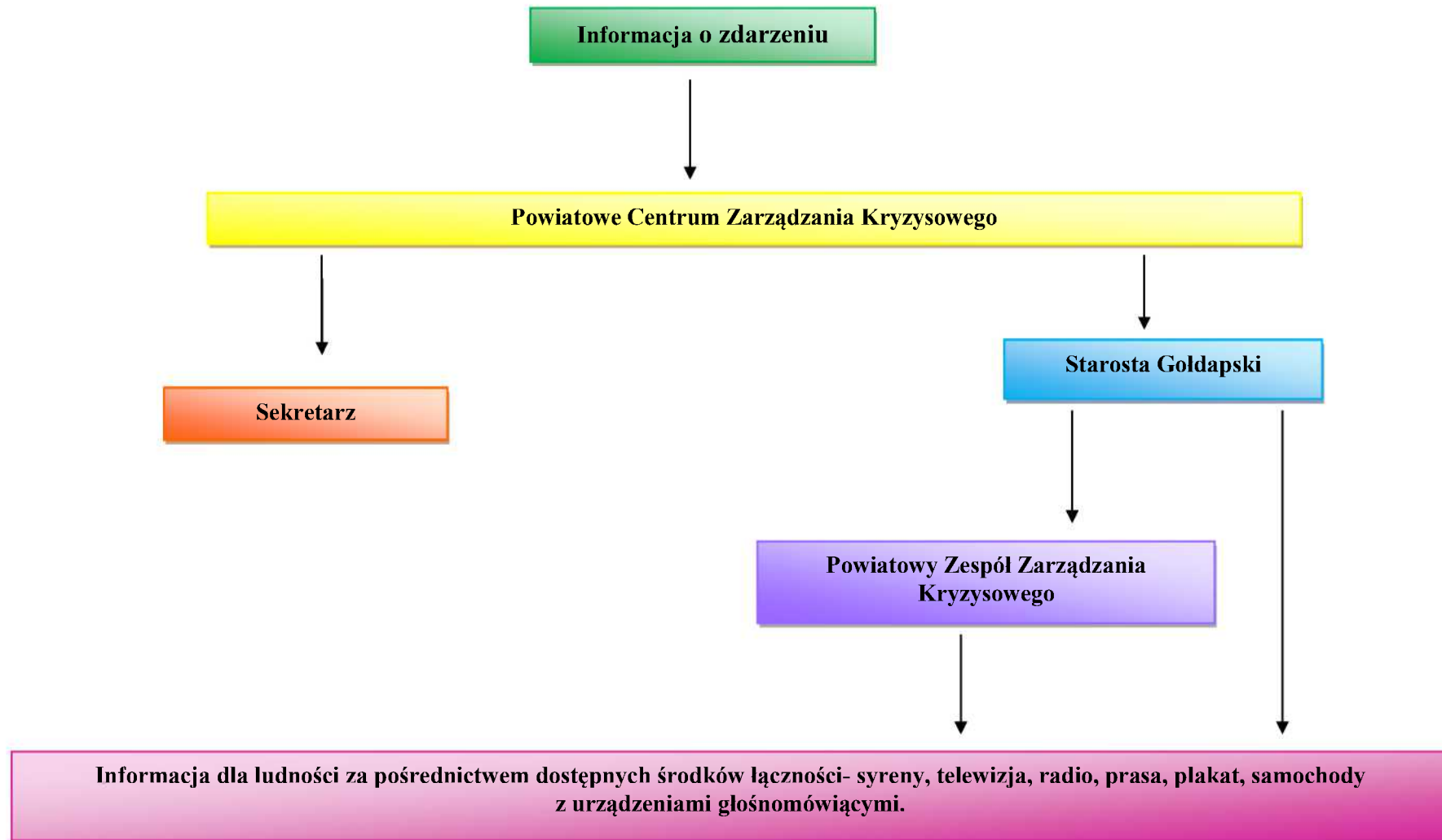

Kierownik jednostki samorządu terytorialnego może zwrócić się z prośbą do właściwych organów PSP i/lub OSP o użycie syren Państwowej Straży Pożarnej do poinformowania ludności o zagrożeniu

## ILOŚĆ URZĄDZEŃ GŁOŚNOMÓWIĄCYCH STACJONARNYCH DO WYKORZYSTANIA W CZASIE ALARMOWANIA

| Lp. | Nazwa jednostki organizacyjnej | Ilość urządzeń głośnomówiących |              |
|-----|--------------------------------|--------------------------------|--------------|
|     |                                | stacjonarnych                  | na pojazdach |
| 1   | KP PSP                         | 2                              | 11           |
| 2   | KP Policji                     | -                              | 7            |

## WYKORZYSTANIE SYREN I RUCHOMYCH URZĄDZEŃ NAGŁAŚNIAJĄCYCH DO ALARMOWANIA I/LUB OSTRZEGANIA LUDNOŚCI

| Lp. | Powiat    | Miejscowość           | Syreny ogółem /sztuk/ |           |          | Syreny elektroniczne /sztuk/ |          |          | Syreny sterowane radiowo z CZK (gminy, miasta) |          |          | Pozostałe syreny alarmowe /sztuk/ |          |           | Syreny uruchomiane z PSP /sztuk/ |          |          | Posadowienie Syren bud. Państwowy/ prywatny | Ludność alarmowana Syrenami z Kolumny 5 i 6 w tyś. | Ludność alarmowana syrenami z kolumny 7 w tyś. | Pojazdy z urządz. nagłaś. |
|-----|-----------|-----------------------|-----------------------|-----------|----------|------------------------------|----------|----------|--|----------|----------|-----------------------------------|----------|-----------|----------------------------------|----------|----------|---|--|--|---------------------------|
|     |           |                       | OC                    | OSP       | PSP      | OC                           | OSP      | PSP      | OC   | OSP      | PSP      | OC                                | OSP      | PSP       | OC                               | OSP      | PSP      |   |  |  |                           |
| 1   | 2         | 3                     | 4                     |           |          | 5                            |          |          | 6  |          |          | 7                                 |          |           | 8                                |          |          | 9   | 10   | 11   | 12                        |
| 1.  | GOLDAPSKI | Miasto Gołdap         |                       | 1         | 1        |                              |          |          |  |          |          | 1                                 |          |           |                                  | 1        |          | państwowe /UG/                              | 2.700  | 8.500  | 11                        |
| 2.  |           | Gmina Banie Mazurskie |                       | 4         |          |                              |          |          |  |          |          | 4                                 |          |           |                                  |          |          | państwowe /UG/                              |  | 900  | X                         |
| 3.  |           | Gmina Dubeninki       | 2                     | 6         |          |                              |          |          |  |          |          | 2                                 | 5        |           | 1                                |          |          | państwowe /UG/                              |  | 800  | X                         |
| 4.  |           | <b>Razem</b>          | <b>2</b>              | <b>11</b> | <b>1</b> | <b>X</b>                     | <b>X</b> | <b>X</b> | <b>X</b>                                       | <b>X</b> | <b>X</b> | <b>X</b>                          | <b>2</b> | <b>10</b> | <b>X</b>                         | <b>1</b> | <b>1</b> | <b>X</b>                                    |  | <b>2.700</b>                                   | <b>10.200</b>             |

- Syreny PSP włączane radiowo ze SK PSP w Gołdapi – odpowiedzialny Dyżurny SK PSP;
- Syrena OSP /w remizie OSP Dubeninki / włączana radiowo ze SK PSP w Gołdapi;
- Pozostałe włączane przez użytkownika.

## RODZAJE ALARMÓW, SYGNAŁY ALARMOWE

### RODZAJE ALARMÓW, SYGNAŁY ALARMOWE

| L.p. | RODZAJ ALARMU     | SPOSÓB OGŁOSZENIA ALARMÓW  |   |  |
|------|-------------------|--|---|--|
|      |                   | AKUSTYCZNY SYSTEM ALARMOWY   | ŚRODKÓW MASOWEGO PRZEKAZU   | WIZUALNY SYGNAŁ ALARMOWY   |
| 1.   | Ogłoszenie alarmu | Sygnal akustyczny- modulowany dźwięk syreny w okresie trzech minut | Powtarzana trzykrotnie zapowiedź słowna:<br>Uwaga! Uwaga! Uwaga! ogłaszam alarm (podać przyczynę, rodzaj alarmu itp.) dla | Znak żółty w kształcie trójkąta lub w uzasadnionych przypadkach innej figury geometrycznej |
| 2.   | Odwolanie alarmu  | Sygnal akustyczny- ciągly dźwięk syreny w okresie trzech minut     | Powtarzana trzykrotnie zapowiedź słowna:<br>Uwaga! Uwaga! Uwaga! Odwołuję alarm (podać przyczynę, rodzaj alarmu itp.) dla |  |

### KOMUNIKATY OSTRZEGAWCZE

| L.p | RODZAJ KOMUNIKATU  | SPOSÓB OGŁOSZENIA KOMUNIKATU | SPOSÓB ODWOŁANIA KOMUNIKATU  |                            |  |
|-----|--|------------------------------|--|----------------------------|--|
|     |  | AKUSTYCZNY SYSTEM ALARMOWY   | ŚRODKÓW MASOWEGO PRZEKAZU  | AKUSTYCZNY SYSTEM ALARMOWY | ŚRODKÓW MASOWEGO PRZEKAZU  |
| 1.  | Uprzedzenie o zagrożeniu skażeniami                        |                              | Powtarzana trzykrotnie zapowiedź słowna:<br>Uwaga! Uwaga! Osoby znajdujaca się na terenie ..... około godz ..... min ..... może nastąpić skażenie .....(podać rodzaj skażenia) w kierunku ..... (podać kierunek) |                            | Powtarzana trzykrotnie zapowiedź słowna:<br>Uwaga! Uwaga! Odwołuję uprzedzenie o zagrożeniu (podać rodzaj skażenia) dla .... |
| 2.  | Uprzedzenie o zagrożeniu zakażeniami                       |                              | Formę i treść komunikatu uprzedzenia o zagrożeniu zakażeniami ustalają organy Państwowej Inspekcji Sanitarnej  |                            | Powtarzana trzykrotnie zapowiedź słowna:<br>Uwaga! Uwaga! Odwołuję uprzedzenie o zagrożeniu (podać rodzaj zakażenia) dla ..  |
| 3.  | Uprzedzenie o klęskach żywiołowych i zagrożeniu środowiska |                              | Powtarzana trzykrotnie zapowiedź słowna:<br>Informacja o zagrożeniu i sposobie postępowania mieszkańców.....<br>(podać rodzaj zagrożenia, spodziewany czas wystąpienia i wytyczne dla mieszkańców)               |                            | Powtarzana trzykrotnie zapowiedź słowna:<br>Uwaga! Uwaga! Odwołuję uprzedzenie o zagrożeniu (podać rodzaj klęski) dla ...    |

**KOMUNIKAT**  
**UWAGA! UWAGA!**  
**Mieszkańcy Powiatu Goldapskiego**

..... w związku z zaistniałym zagrożeniem życia i zdrowia

(miejscowość, ulica nr budynku)

spowodowanym.....

(podać rodzaj zagrożenia)

oraz zgodnie decyzją.....

ogłaszam natychmiastową ewakuację.

Miejsce zbiórki dla ewakuowanej ludności .....

(podać nazwę ulicy, obiektu itp.)

Powrót mieszkańców przewiduje się po ustaniu zagrożenia.

Przed opuszczeniem mieszkania zaleca się niezwłocznie wykonać następujące przedsięwzięcia:

- zamknąć zawór gazu w mieszkaniu;
- wykręcić bezpieczniki elektryczne;
- odciąć dopływ wody do mieszkania,
- zabezpieczyć osoby niepełnosprawne w tabliczki identyfikacyjne;
- zabrać ze sobą dokumenty tożsamości;
- pozamykać okna i drzwi.

**Komunikat Starosty Gołdapskiego**  
**ostrzeżenie dla właścicieli i zarządców obiektów budowlanych,**  
**inwestorów i kierowników budów.**

W związku z przewidywanym wystąpieniem huraganowych wiatrów na terenie powiatu gołdapskiego w dniu..... zwracam się do wszystkich właścicieli i zarządców obiektów budowlanych, a także inwestorów, wykonawców i kierowników budów o zabezpieczenie obiektów budowlanych.

**Przed wszystkim należy:**

- w budynkach pozamykać i zabezpieczyć otwory okienne i drzwiowe, włązy dachowe, usunąć wszelkie nieprzymocowane przedmioty z dachów, balkonów, tarasów, itp.;
- na terenie posesji usunąć wszelkie przedmioty mogące stworzyć zagrożenie, zabezpieczyć materiały budowlane;
- na terenie budów: zabezpieczyć sprzęt budowlany, a zwłaszcza dźwigi, podnośniki, rusztowania i szalunki;
- zabezpieczyć składowanie materiałów budowlanych;
- odłączyć dopływ energii od maszyn i urządzeń.

**O wszelkich zdarzeniach mających istotne znaczenie dla bezpieczeństwa ludzi prosi się informować komunalne służby dyspozytorskie, służby Państwowej Straży Pożarnej - tel. 998 (112), oraz całodobową służbę dyżurną – Powiatowe Centrum Zarządzania Kryzysowego tel. (087) 615 44 36**



### III.5 Organizacja ewakuacji z terenów zagrożonych

**Ewakuacja I stopnia** – doraźna, ogłaszana jest przez Kierującego Akcją Ratowniczą danej służby w celu wyprowadzenia osób przebywających na terenie zagrożonym poza ten teren.

**Ewakuacja II stopnia** – planowa, ogłaszana przez Starostę Gołdapskiego w celu sprawnego i zorganizowanego wyprowadzenia ludności z terenu potencjalnie zagrożonego wystąpieniem zdarzenia niebezpiecznego.

Organizacja **ewakuacji ludności III stopnia** dla powiatu gołdapskiego terenów zagrożonych zawarta jest w : Planie Obrony Cywilnej dostępnym w Wydziale Organizacyjnym. Wszelka dokumentacja związana z organizacją procesu ewakuacji i jej wykonania znajduje się w ww. Planie.

Ewakuacja II stopnia polega na uprzednio przygotowanym planowym przemieszczeniu ludności, zwierząt, mienia z rejonów przyległych do zakładów, obiektów hydrotechnicznych, ze stref zalewowych oraz rejonów przyległych do innych obiektów stanowiących potencjalne zagrożenie dla ludności, zwierząt lub mienia w przypadku ich uszkodzenia lub awarii. Ze względu na brak takich zagrożeń o charakterze masowym, o czym mówią Wytoczne Szefa Obrony Cywilnej Kraju z dnia 17 października 2008r. w sprawie zasad ewakuacji ludności i mienia na wypadek masowego zagrożenia, mogących wystąpić w powiecie gołdapskim nie planowano ewakuacji II stopnia. Przedstawione w Planie zagrożenia oraz ich charakter nie kwalifikują się jako masowe. Powyższe potwierdzają również długoletnie dotychczasowe doświadczenia w tym zakresie. Ewentualne przypadki jednostkowe, które mogą mieć w takich sytuacjach miejsce, zostały ujęte w Planach Zarządzania Kryzysowego poszczególnych gmin powiatu w ramach Ewakuacji I stopnia. Obiekty z których ewakuowana jest ludność z terenu powiatu, zostaną zabezpieczone przed możliwością szabrowania przez wydzielone siły Policji. Wprowadzony zostanie zakaz poruszania się po zmierzchu dla wszystkich osób nie będących zaangażowanych w zadania patrolowe. Dla osób pozostałych w domach zostanie zorganizowany system dostarczania żywności i wody oraz przewozu osób chcących prowadzić pieczę nad pozostawionym majątkiem.

W przypadku przeprowadzenia ewakuacji doraźnej – I stopnia, granice obszaru zagrożonego będą patrolowane przez Policję i PSP, uniemożliwiając powrót ewakuowanym bez stosownej zgody. Wprowadzona zostanie blokada dróg i organizacja objazdów.

**Przewidywane problemy związane z przeprowadzeniem ewakuacji:**

Ze względu na ilość osób przewidzianych do ewakuacji i przyjęcia do placówek na terenie powiatu, wystąpić może problem z zabezpieczeniem materialnym w łóżka, materace i koce. W przypadku dysponowania do akcji ratowniczej sił spoza powiatu gołdapskiego – sił PSP, Policji i wydzielonych sił wojska – wystąpić może problem z zabezpieczeniem materialnym w łóżka, materace i koce w miejscach wskazanych do przygotowania odpoczynku dla uczestników akcji.

### **Zarządzanie ewakuacji I i II stopnia**

W przypadku ewakuacji I i II stopnia decyzję o jej przeprowadzeniu, w zależności od rodzaju i skali zagrożenia podejmują:

- a) wójt (burmistrz), starosta, wojewoda z obszarów bezpośrednio zagrożonych;
  - b) organy kierujące działaniami w celu zapobieżenia skutkom klęski żywiołowej lub ich usunięcia, w zależności od obszaru objętego klęską są to:
    - wójt (burmistrz) - jeżeli stan klęski żywiołowej wprowadzono tylko na obszarze gminy,
    - starosta - jeżeli stan klęski żywiołowej wprowadzono na obszarze więcej niż jednej gminy wchodzącej w skład powiatu,
    - wojewoda - jeżeli stan klęski żywiołowej wprowadzono na obszarze więcej niż jednego powiatu wchodzącego w skład województwa,
    - minister właściwy do spraw wewnętrznych lub inny (właściwy) minister - jeżeli stan klęski żywiołowej wprowadzono na obszarze więcej niż jednego województwa,
  - c) wojewoda w przypadku zdarzeń radiacyjnych o zasięgu wojewódzkim,
  - d) minister właściwy do spraw wewnętrznych w przypadku zdarzeń radiacyjnych o zasięgu krajowym,
  - e) osoba kierująca akcją ratunkową; w tym przypadku zakres oraz sposób organizacji działań określa organ władzy publicznej (nie dotyczy II stopnia ewakuacji).
- Do obowiązku wójta, (burmistrza) oraz właściwego terenowo organu obrony cywilnej (jeżeli zachodzi taka konieczność) należy zabezpieczenie warunków niezbędnych do przetrwania ewakuowanej i poszkodowanej ludności oraz ewakuowanych zwierząt.

### **III.6 Organizacja ratownictwa, opieki medycznej, pomocy społecznej oraz opieki psychologicznej**

#### ***Organizacja powiadamiania ratunkowego***

##### **Centrum Powiadamiania Ratunkowego w Olsztynie (CPR)**

Centrum Powiadamiania Ratunkowego w Olsztynie zlokalizowane jest przy ul. Niepodległości 16 w Olsztynie (obiekt Komendy Wojewódzkiej Państwowej Straży Pożarnej). Centrum obsługuje zgłoszenia kierowane na numer alarmowy 112 z obszaru wszystkich powiatów województwa warmińsko- mazurskiego. W CPR Olsztyn usytuowane jest stanowisko Wojewódzkiego Koordynatora Ratownictwa Medycznego. W obiekcie zlokalizowana jest także Centralna Dyspozytornia Medyczna Państwowego Ratownictwa Medycznego (CDM PRM).

##### **Centralna Dyspozytornia Medyczna PRM (CDM PRM)**

W woj. warmińsko-mazurskim funkcjonuje jedna Centralna Dyspozytornia Medyczna PRM zlokalizowana w Olsztynie przy ul. Niepodległości 16. (obiekt CPR). Dyspozytornia medyczna swoim zasięgiem działania obejmuje obszar całego województwa. Dyspozytorzy CDM w pracy wspierani są aplikacją SWD umożliwiającą bezpośredni kontakt z zespołami ratunkowymi w akcji. Wszystkie zespoły są wyposażone w nadajniki GPS dzięki czemu dyspozytorzy mają stały podgląd na przemieszczające się ambulanse. Wdrożony system pozycjonowania GPS i terminali statusów pozwalają na szybkie dysponowanie ZRM z różnych lokalizacji w przypadku zdarzenia mnogiego lub braku wolnej karetki w danym rejonie. Powyższe daje możliwość zadysponowania zawsze najbliższego względem czasu dotarcia zespołu ratunkowego. Istotna jest również możliwość bieżącego nadzorowania ZRM za pomocą systemu informatycznego (m.in. czasu wyjazdu, czas dotarcia do pacjenta).

## Organizacja ratownictwa medycznego

Na terenie Powiatu ratownictwo medyczne zorganizowane jest w następujący sposób:

### Liczba, rodzaje oraz rejony operacyjne zespołów ratownictwa medycznego działających na terenie Powiatu Gołdapskiego:

| Miejsce stacjonowania   | Zespół „S” | Zespół „P” |  | Obszar działania ZRM  | Czas operacyjny   |
|---|------------|------------|--|---|---|
| <b>GoldMedica Sp. z o.o.<br/>ul. Słoneczna 7<br/>19-500 Gołdap</b>                                    | 1          | 1<br><br>1 |  | - Miasto i Gmina Gołdap bez miejscowości: Babki, Żelazki, Dzięgiele, Kowalki, Nasuty, Pogorzel, Rudzie, Wilkasy<br>- Gmina Dubeninki obsługiwana przez rejon operacyjny Gołdap<br><br>- Gmina Banie Mazurskie, obsługiwana przez rejon operacyjny Węgorzewo | Zespoły Ratownictwa Medycznego :<br>- 2 „P”<br>Dotarcie zespołu na miejsce zdarzenia:<br>* na terenie m. Gołdap - 5 min.<br>* poza miastem- 13 min. |
| <b>Centrum Medyczne<br/>NZOZ „OLMEDICA”<br/>sp. z o.o. ul Gołdapska1<br/>19-400 Olecko</b>            | 0          | 2          |  | - Gmina Gołdap miejscowości: Babki, Żelazki, Dzięgiele, Kowalki, Nasuty, Pogorzel, Rudzie, Wilkasy – obsługiwane przez rejon operacyjny Olecko.   |   |
| <b>Lotnicze Pogotowie<br/>Ratunkowe Filia w<br/>Suwałkach<br/>Wojczyńskiego 2a<br/>16-400 Suwałki</b> |            |            |  | Powiat gołdapski  | Z gotowością do startu 4 min.   |

Na terenie miasta Gołdap funkcjonuje szpital zarządzany przez *GoldMedica Sp. z o. o.*, który w swojej strukturze posiada:

- ▶ Oddział Wewnętrzny – 30 łóżek;
- ▶ Oddział Dziecięcy – 14 łóżek
- ▶ Oddział Chirurgii Jednego dnia – 4 łóżka

Ogółem 48 łóżek.

Najbliższe szpitale wyspecjalizowane w zakresie udzielania świadczeń zdrowotnych niezbędnych dla ratownictwa medycznego posiadające w swojej strukturze Szpitalne Oddziały Ratunkowe są rozlokowane w:

- **Elku** - 108 Szpitalu Wojskowym z Przychodnią w Elku - 67 km;
- **Giżycku** – **SP ZOZ** – **60 km**
- **Suwalkach** – **SP ZOZ** – **60 km**

Na terenie Powiatu Gołdapskiego lądowisko dla śmigłowców znajduje się w Gołdapi na placu - targowisku miejskim przy ulicy Wojska Polskiego. Lądowisko znajduje się w odległości około 1 km od budynku szpitala. Czas dojazdu do szpitala transportem kołowym nie przekracza 5 min., **współrzędne geograficzne:** E: 22\*18'10.40", N: 54\*18'10.36".

Lądowisko dla śmigłowców w Baniach Mazurskich znajduje się na boisku szkolnym przy ul. Kościuszki, **współrzędne geograficzne:** E: 22\*02'17.89" ,N: 54\*14'33.83".

Lądowisko dla śmigłowców w Dubeninkach znajduje się na boisku szkolnym przy drodze wojewódzkiej, **współrzędne geograficzne:**

E: 22\*33'45.18", N: 54\*17'14.50". *Wykaz specjalistycznych placówek służby zdrowia i ich możliwości znajdują się na nośniku elektronicznym dołączonym do Planu Zarządzania Kryzysowego Powiatu*

W przypadku konieczności podjęcia współpracy między służbami we wszystkich obszarach systemu Państwowe Ratownictwo Medyczne i jednostek współpracujących z systemem, po zakwalifikowaniu zdarzenia jako zdarzenie o potencjalnym charakterze mnogim/masowym, rekomenduje się zastosowanie dokumentu „Procedury postępowania na wypadek wystąpienia zdarzenia mnogiego/masowego”.

<http://www.mz.gov.pl/system-ochrony-zdrowia/panstwowe-ratownictwomedyczne/organizacja-systemu-panstwowe-ratownictwo-medyczne/zdarzeniamnogiemasowe>

W/w. dokument został przygotowany przez zespół ekspertów w zakresie ratownictwa medycznego i medycyny ratunkowej, pod kierownictwem Pana Roberta Gałązkowskiego– Dyrektora SP ZOZ Lotnicze Pogotowie Ratunkowe. Wdrożenie procedur pozwoli na standaryzację postępowania w przypadku wystąpienia zdarzeń mnogich/masowych.

Zgodnie Wojewódzkim Planem Działania na Wypadek Wystąpienia Epidemii na lata 2021-2023 Powiat Gołdapski wyznaczył miejsca do izolacji i kwarantanny zbiorowej w obiektach użyteczności publicznej, o których mowa w ustawie z dnia 5 grudnia 2008 o zapobieganiu oraz zwalczaniu zakażeń i chorób zakaźnych u ludzi.

## **Organizacja Opieki Społecznej**

Organizowana jest na terenie Powiatu w oparciu o:

### **A. Jednostki Organizacyjne Powiatu:**

**a) Powiatowe Centrum Pomocy Rodzinie** – do zadań , którego między innymi będzie należało:

- organizacja pomocy poszkodowanym w zakresie umieszczenia w pomieszczeniach zastępczych oraz wyżywienia;
- opracowywanie powiatowej strategii rozwiązywania problemów społecznych;
- udzielanie informacji o prawach i uprawnieniach;
- prowadzenie ośrodka interwencji kryzysowej;
- prowadzenie i finansowanie ośrodków wsparcia;
- pomoc w integracji ze środowiskiem oraz przyznawanie świadczeń pieniężnych osobom poszkodowanym.

**Koordynowaniem realizacją zadań w zakresie organizacji opieki społecznej na terenie Powiatu zajmować się będzie PZZK.**

## **B. Instytucje podległe Burmistrzom oraz Wójtom:**

### **a) Gminne Ośrodki Pomocy Społecznej:**

- Gminny Ośrodek Pomocy Społecznej 19-520 Banie Mazurskie, ul. M. Konopnickiej 26
- Gminny Ośrodek Pomocy Społecznej 19-504 Dubeninki, ul. Dębowa 27
- Ośrodek Pomocy Społecznej 19-500 Gołdap, ul. Jaćwieska 9

### **Do zadań wyżej wymienionych instytucji między innymi będzie**

#### **należało:**

- przyznawanie i wypłacanie zasiłków celowych na pokrycie wydatków związanych z klęską żywiołową, lub ekologiczną,
- sporządzanie bilansu potrzeb w zakresie pomocy społecznej,
- udzielanie schronienia, zapewnienie posiłku oraz niezbędnego ubrania osobom tego pozbawionym,
- przyznawanie i wypłacanie zasiłków celowych,
- przyznawanie i wypłacanie zasiłków celowych na pokrycie wydatków powstałych w wyniku zdarzenia losowego,
- organizowanie i świadczenie usług opiekuńczych i usług specjalistycznych.

Koordinowaniem realizacją zadań w zakresie organizacji opieki społecznej na terenie poszczególnych Gmin zajmować się będą GZZK.

### **Organizacja pomocy psychologicznej**

Na terenie Powiatu Gołdapskiego koordynatorem **systemu pomocy psychologicznej** jest Dyrektor Powiatowego Centrum Pomocy Rodzinie w Gołdapi. Podpisano porozumienia: jedno z Poradnią Psychologiczną Pedagogiczną w Gołdapi ( w razie potrzeby oddelegują psychologów) oraz pięć z psychologami z terenu powiatu. Wspólnie z psychologami została utworzona procedura dotycząca udzielenia wsparcia psychologicznego na wypadek sytuacji kryzysowej. W przypadku potrzeby pomocy psychologicznej Dyrektor PCPR zawiadamia psychologa telefonicznie (ilość zależna od wielkości zdarzenia), spotkanie psychologa z poszkodowanym ma miejsce w siedzibie PCPR w Gołdapi lub w razie potrzeby na miejscu zdarzenia.



W sytuacjach szczególnych Starosta Gołdapski może wystąpić do Wojewody Warmińsko - Mazurskiego o wsparcie w postaci ZIK organizowany przez W-M U-W poprzez Wojewódzki Zespół Zarządzania Kryzysowego. Standardowa Procedura Operacyjna (SPO-20) znajduje się w rozdziale III.1 niniejszego planu.

**Wykaz osób upoważnionych do otrzymania danych personalnych psychologów – uczestników systemu pomocy psychologicznej**

|           | <b>Imię i nazwisko</b> | <b>Funkcja</b> | <b>Telefon adres e-mail</b> |
|-----------|------------------------|----------------|-----------------------------|
| <b>1.</b> |                        |                |                             |
| <b>2.</b> |                        |                |                             |
| <b>3.</b> |                        |                |                             |
| <b>4.</b> |                        |                |                             |

**WNIOSEK**

**O udzielenie pomocy psychologicznej ofiarom sytuacji kryzysowej na terenie województwa warmińsko-mazurskiego**

W związku z wystąpieniem na terenie powiatu/miasta.....  
sytuacji kryzysowej: .....

Miejscowość:.....

Data:.....

Opis zdarzenia:.....

.....

Liczba poszkodowanych:.....

proszę o udzielenie wsparcia psychologicznego w postaci uruchomienia Psychologicznego Zespołu Interwencji Kryzysowej działającego przy Warmińsko-Mazurskim Urzędzie Wojewódzkim w Olsztynie.

Jednocześnie zaznaczam, że z członkami Psychologicznego Zespołu Interwencji Kryzysowej, którzy zostaną skierowani na miejsce zdarzenia zostaną uzgodnione warunki realizacji zadania oraz podpisana umowa.

.....

podpis

### **III.7 Organizacja ochrony przed zagrożeniami charakterystycznymi dla Powiatu Gołdapskiego**

Na podstawie przeprowadzonej analizy i oceny, wymienionych w katalogu zagrożeń oraz map zagrożeń – charakterystycznym zagrożeniem dla powiatu gołdapskiego – jednocześnie negatywnie wpływającym na poziom bezpieczeństwa ludności powiatu (w zakresie ich życia i zdrowia), mienia w znacznym rozmiarze i środowiska oraz mogącym wywołać ograniczenia w działaniu właściwych organów administracji publicznej – jest zagrożenie wystąpienia lub wystąpienie podtopień i oraz pożarów przestrzennych i silne wiatry/trąby powietrzne. W powiecie gołdapskim organizacja ochrony przed zagrożeniem wystąpienia lub wystąpienie podtopień, katastrofy drogowej, oraz pożarów przestrzennych i silne wiatry/trąby powietrzne oparta jest na systemie ujętym w cztery fazy – wywodzącym się z definicji zarządzania kryzysowego ustawy z dnia 26 kwietnia 2007r. o zarządzaniu kryzysowym – Dz. U. z 2020 r., poz. 1856):

- 1) zapobiegania;
- 2) przygotowania;
- 3) reagowania;
- 4) odbudowy.

W każdej z nich wyznaczono podmiot wiodący oraz podmioty wspomagające i przypisano im określone zadania (wg kompetencyjnego zakresu odpowiedzialności), które realizują na podstawie określonych w niniejszym Planie, ujednoczonych pod względem formy dla wszystkich organów administracji publicznej, procedur: reagowania kryzysowego PRK – 1. i zarządzania kryzysowego (PZK 1 do PZK 5, PZK 10 - PZK 12), jak również wspólnych zasad współdziałania.

Poszczególne podmioty dysponują odpowiednim sprzętem i materiałami, a ich siły uruchamiane są według określonego trybu. Działanie organów gmin i powiatu gołdapskiego wraz z określonymi podmiotami według wyżej przedstawionego systemu pozwala na zwiększenie bezpieczeństwa ludności oraz zmniejszenie strat i szkód spowodowanych określonymi powyżej zagrożeniami.

System organizacji ochrony przed najistotniejszymi zagrożeniami wystąpienia lub wystąpieniem na obszarze powiatu gołdapskiego przedstawiony jest na poniższych schematach:

## ZADANIA ZARZĄDZANIA KRYZYSOWEGO REALIZOWANE W POSZCZEGÓLNYCH JEGO FAZACH

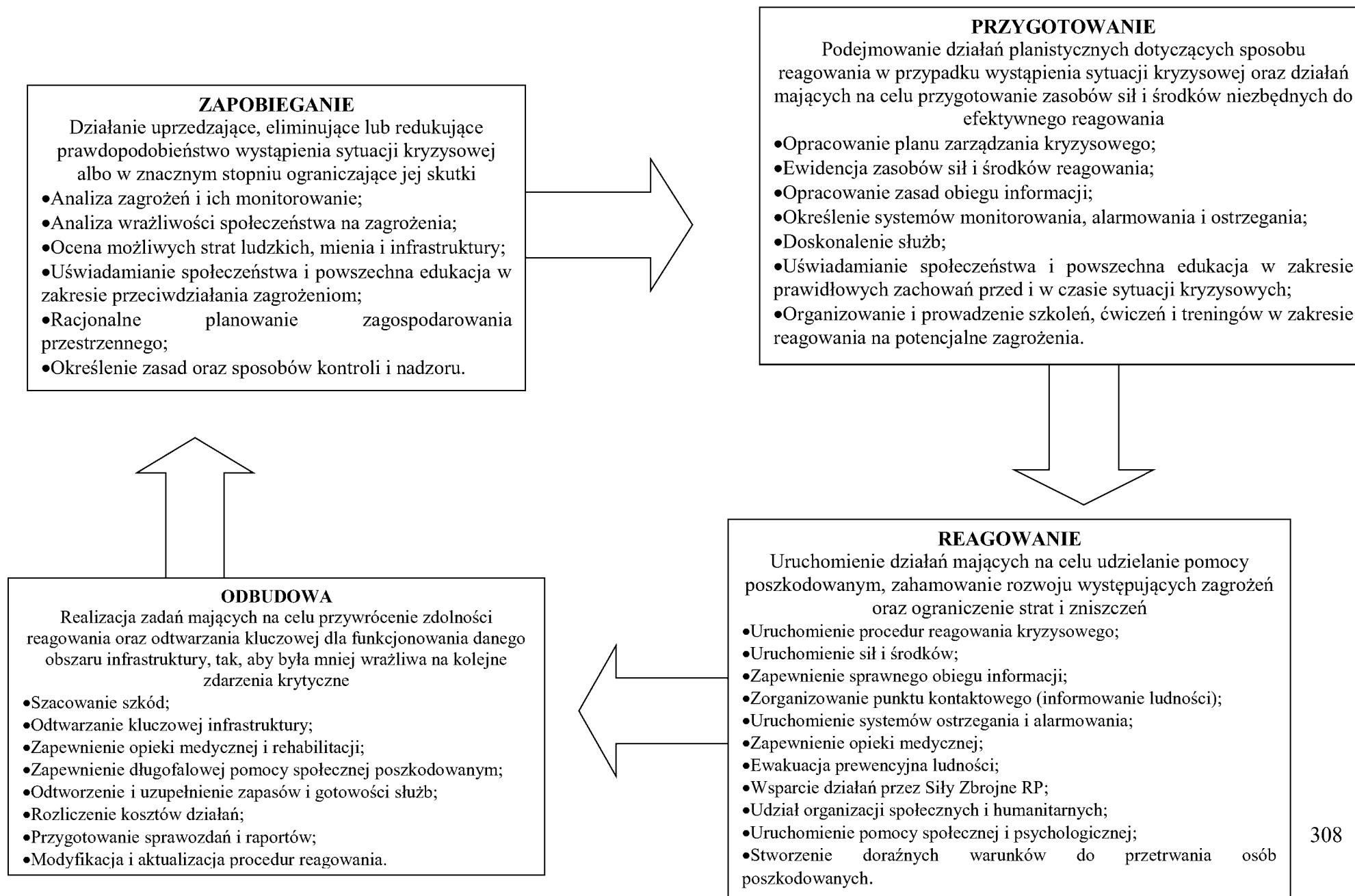

| <b>Starosta Gołdapski</b>   |   |
|---|---|
| <b>Podtopienia ( w tym opadowe)</b>                                 |   |
| <b>ODBUDOWA</b>   | <b>ZAPOBIEGANIE</b>   |
| PODMIOT WIODĄCY: PGWWP RZGW w Białymstoku<br>Nadzór Wodny w Gołdapi | PODMIOT WIODĄCY: PGWWP RZGW w Białymstoku<br>Nadzór Wodny w Gołdapi |
| Podmiot koordynujący: Starostwo Powiatowe, Urzędy Gmin              | Podmiot koordynujący: Starostwo Powiatowe, Urzędy Gmin              |
| Podmioty wspomagające: SSE,PIW                                      | Podmioty wspomagające:-   |
| <b>REAGOWANIE</b>   | <b>PRZYGOTOWANIE</b>  |
| PODMIOT WIODĄCY: PGWWP RZGW w Białymstoku<br>Nadzór Wodny w Gołdapi | PODMIOT WIODĄCY: PGWWP RZGW w Białymstoku<br>Nadzór Wodny w Gołdapi |
| Podmiot koordynujący: Starostwo Powiatowe, Urzędy Gmin              | Podmiot koordynujący: Starostwo Powiatowe, Urzędy Gmin              |
| Podmioty wspomagające: KP PSP, KPP, SSE, PIW, siły zbrojne          | Podmioty wspomagające: KP PSP, KPP, SSE, PIW, siły zbrojne          |

| <b>Starosta Gołdapski</b>  |  |
|--|--|
| <b>Silne wiatry</b>  |  |
| <b>ODBUDOWA</b>  | <b>ZAPOBIEGANIE</b>  |
| PODMIOT WIODĄCY: -   | PODMIOT WIODĄCY: -   |
| Podmiot koordynujący: Starostwo Powiatowe  | Podmiot koordynujący: Starostwo Powiatowe  |
| Podmioty wspomagające: Urzędy gmin, PINB, Nadleśnictwo Gołdap, Czerwony Dwór, Zakład energetyczny Białystok - Rejon Energetyczny Ełk, Zarządcy dróg  | Podmioty wspomagające: Urzędy Gmin   |
| <b>REAGOWANIE</b>  | <b>PRZYGOTOWANIE</b>   |
| PODMIOT WIODĄCY: KP PSP  | PODMIOT WIODĄCY: KP PSP  |
| Podmiot koordynujący: Starostwo Powiatowe  | Podmiot koordynujący: Starostwo Powiatowe  |
| Podmioty wspomagające: Urzędy Gmin, KPP, PINB, Placówka SG w Gołdapi, Dubeninki i Banie Mazurskie, Nadleśnictwo Gołdap, Czerwony Dwór, Zakład energetyczny Białystok - Rejon Energetyczny Ełk, Zarządcy dróg, Siły zbrojne, PCPR | Podmioty wspomagające: Urzędy Gmin, KPP, PINB, Nadleśnictwo Gołdap, Czerwony Dwór, Zakład energetyczny Białystok - Rejon Energetyczny Ełk, Zarządcy dróg |

| <b>Starosta Gołdapski</b>   |   |
|---|---|
| <b>Silne mrozy / intensywne opady</b>   |   |
| <b>ODBUDOWA</b>   | <b>ZAPOBIEGANIE</b>   |
| PODMIOT WIODĄCY: Urzędy gmin  | PODMIOT WIODĄCY: Urzędy gmin  |
| Podmiot koordynujący: Starostwo Powiatowe   | Podmiot koordynujący: -   |
| Podmioty wspomagające: Zakład energetyczny Białystok - Rejon Energetyczny Ełk   | Podmioty wspomagające: Starostwo Powiatowe  |
| <b>REAGOWANIE</b>   | <b>PRZYGOTOWANIE</b>  |
| PODMIOT WIODĄCY: Urzędy Gmin  | PODMIOT WIODĄCY: Urzędy Gmin  |
| Podmiot koordynujący: Starostwo Powiatowe   | Podmiot koordynujący: Starostwo Powiatowe   |
| Podmioty wspomagające: KP PSP, KPP, system opieki zdrowotnej, PINB, Placówka SG w Gołdapi, Dubeninki i Banie Mazurskie, Nadleśnictwo Gołdap, Czerwony Dwór, Zakład energetyczny Białystok - Rejon Energetyczny Ełk, Zarządcy dróg, Siły zbrojne, PCPR | Podmioty wspomagające: KP PSP, KPP, Zakład energetyczny Białystok - Rejon Energetyczny Ełk, Zarządcy dróg |

| <b>Starosta Gołdapski</b>   |  |
|---|--|
| <b>Susze i upały</b>  |  |
| <b>ODBUDOWA</b>   | <b>ZAPOBIEGANIE</b>  |
| PODMIOT WIODĄCY: Urzędy gmin  | PODMIOT WIODĄCY: -   |
| Podmiot koordynujący: Starostwo Powiatowe   | Podmiot koordynujący: -  |
| Podmioty wspomagające: PGWWP RZGW w Białymstoku<br>Nadzór Wodny w Gołdapi   | Podmioty wspomagające: Starostwo Powiatowe, PGWWP<br>RZGW w Białymstoku Nadzór Wodny w Gołdapi       |
| <b>REAGOWANIE</b>   | <b>PRZYGOTOWANIE</b>   |
| PODMIOT WIODĄCY: Urzędy Gmin  | PODMIOT WIODĄCY: Urzędy Gmin   |
| Podmiot koordynujący: Starostwo Powiatowe   | Podmiot koordynujący: Starostwo Powiatowe  |
| Podmioty wspomagające: KP PSP, KPP, System opieki<br>zdrowotnej, Placówka SG w Gołdapi, Dubeninki i Banie<br>Mazurskie, Nadleśnictwo Gołdap, Czerwony Dwór, Zakład<br>energetyczny Białystok - Rejon Energetyczny Ełk, PGWWP<br>RZGW w Białymstoku Nadzór Wodny w Gołdapi, WIORiN -<br>Oddział terenowy w Gołdapi, Siły zbrojne | Podmioty wspomagające: KP PSP, KPP, PGWWP RZGW w<br>Białymstoku Nadzór Wodny w Gołdapi, Siły zbrojne |



| <b>Starosta Gołdapski</b>  |   |
|--|---|
| <b>Požary</b>  |   |
| <b>ODBUDOWA</b>  | <b>ZAPOBIEGANIE</b>   |
| PODMIOT WIODĄCY: -   | PODMIOT WIODĄCY: KP PSP   |
| Podmiot koordynujący: -  | Podmiot koordynujący: -   |
| Podmioty wspomagające: Urzędy gmin, KPP, Placówka SG w Gołdapi, Dubeninki i Banie Mazurskie  | Podmioty wspomagające: Starostwo Powiatowe, Urzędy gmin, KPP, Nadleśnictwo Gołdap, Czerwony Dwór                                |
| <b>REAGOWANIE</b>  | <b>PRZYGOTOWANIE</b>  |
| PODMIOT WIODĄCY: KP PSP  | PODMIOT WIODĄCY: KP PSP   |
| Podmiot koordynujący: Starostwo Powiatowe  | Podmiot koordynujący: Starostwo Powiatowe   |
| Podmioty wspomagające: Urzędy Gmin, KPP, PINB, Placówka SG w Gołdapi, Dubeninki i Banie Mazurskie, Nadleśnictwo Gołdap, Czerwony Dwór, Zakład energetyczny Białystok - Rejon Energetyczny Ełk, Zarządcy dróg, Siły zbrojne, PCPR | Podmioty wspomagające: Urzędy Gmin, KPP, Placówka SG w Gołdapi, Dubeninki i Banie Mazurskie, Nadleśnictwo Gołdap, Czerwony Dwór |

| <b>Starosta Gołdapski</b>   |  |
|---|--|
| <b>Epidemie</b>   |  |
| <b>ODBUDOWA</b>   | <b>ZAPOBIEGANIE</b>  |
| PODMIOT WIODĄCY: -  | PODMIOT WIODĄCY: SSE   |
| Podmiot koordynujący: Starostwo Powiatowe                                 | Podmiot koordynujący: -  |
| Podmioty wspomagające: -  | Podmioty wspomagające: -   |
| <b>REAGOWANIE</b>   | <b>PRZYGOTOWANIE</b>   |
| PODMIOT WIODĄCY: SSE  | PODMIOT WIODĄCY: SSE   |
| Podmiot koordynujący: Starostwo Powiatowe                                 | Podmiot koordynujący: Starostwo Powiatowe                            |
| Podmioty wspomagające: Urzędy Gmin, KP PSP, KPP, System opieki zdrowotnej | Podmioty wspomagające: Urzędy Gmin, KP PSP, System opieki zdrowotnej |

| <b>Starosta Gołdapski</b>  |  |
|--|--|
| <b>Epizootie</b>   |  |
| <b>ODBUDOWA</b>  | <b>ZAPOBIEGANIE</b>  |
| PODMIOT WIODĄCY: -   | PODMIOT WIODĄCY: PIW   |
| Podmiot koordynujący: Starostwo Powiatowe  | Podmiot koordynujący: Starostwo Powiatowe  |
| Podmioty wspomagające: Urzędy gmin, KPP  | Podmioty wspomagające: -   |
| <b>REAGOWANIE</b>  | <b>PRZYGOTOWANIE</b>   |
| PODMIOT WIODĄCY: PIW   | PODMIOT WIODĄCY: PIW   |
| Podmiot koordynujący: Starostwo Powiatowe  | Podmiot koordynujący: Starostwo Powiatowe  |
| Podmioty wspomagające: Urzędy Gmin, KP PSP, KPP, Placówka SG w Gołdapi, Dubeninki i Banie Mazurskie, Zarządcy dróg | Podmioty wspomagające: Urzędy Gmin, KP PSP, KPP, Placówka SG w Gołdapi, Dubeninki i Banie Mazurskie, Zarządcy dróg |

| <b>Starosta Goldapski</b>   |   |
|---|---|
| <b>Epifitozy</b>  |   |
| <b>ODBUDOWA</b>   | <b>ZAPOBIEGANIE</b>   |
| PODMIOT WIODĄCY: WIORIN - oddział terenowy w Gołdapi                | PODMIOT WIODĄCY: WIORIN - oddział terenowy w Gołdapi                |
| Podmiot koordynujący: -   | Podmiot koordynujący: Starostwo Powiatowe                           |
| Podmioty wspomagające: Urzędy gmin, ARMR- biuro powiatowe w Gołdapi | Podmioty wspomagające: Urzędy Gmin, ARMR- biuro powiatowe w Gołdapi |
| <b>REAGOWANIE</b>   | <b>PRZYGOTOWANIE</b>  |
| PODMIOT WIODĄCY: WIORIN - oddział terenowy w Gołdapi                | PODMIOT WIODĄCY: WIORIN - oddział terenowy w Gołdapi                |
| Podmiot koordynujący: Starostwo Powiatowe                           | Podmiot koordynujący: Starostwo Powiatowe                           |
| Podmioty wspomagające: Urzędy Gmin                                  | Podmioty wspomagające: Urzędy Gmin, ARMR- biuro powiatowe w Gołdapi |

| <b>Starosta Goldapski</b>                                    |   |
|--|---|
| <b>Skazenia chemiczne</b>                                    |   |
| <b>ODBUDOWA</b>  | <b>ZAPOBIEGANIE</b>                       |
| PODMIOT WIODĄCY: -   | PODMIOT WIODĄCY: -                        |
| Podmiot koordynujący: Starostwo Powiatowe                    | Podmiot koordynujący: Starostwo Powiatowe |
| Podmioty wspomagające: Urzędy Gmin, KPP, Zarządcy dróg, WIOŚ | Podmioty wspomagające, Zarządcy dróg      |
| <b>REAGOWANIE</b>  | <b>PRZYGOTOWANIE</b>                      |
| PODMIOT WIODĄCY: KP PSP                                      | PODMIOT WIODĄCY: KP PSP                   |

|  |  |
|--|--|
| Podmiot koordynujący: Starostwo Powiatowe  | Podmiot koordynujący: Starostwo Powiatowe                    |
| Podmioty wspomagające: Urzędy Gmin, KPP, SSE, Placówka SG w Gołdapi, Dubeninki i Banie Mazurskie, PGWWP RZGW w Białymstoku Nadzór Wodny w Gołdapi, Zarządcy dróg, Siły zbrojne, WIOŚ | Podmioty wspomagające: Urzędy Gmin, KPP, Zarządcy dróg, WIOŚ |

| <b>Starosta Gołdapski</b>   |   |
|---|---|
| <b>Skazenia radiacyjne</b>  |   |
| <b>ODBUDOWA</b>   | <b>ZAPOBIEGANIE</b>   |
| PODMIOT WIODĄCY: -  | PODMIOT WIODĄCY: -  |
| Podmiot koordynujący: Starostwo Powiatowe   | Podmiot koordynujący: -   |
| Podmioty wspomagające: Urzędy Gmin, KPP   | Podmioty wspomagające: -  |
| <b>REAGOWANIE</b>   | <b>PRZYGOTOWANIE</b>  |
| PODMIOT WIODĄCY: KP PSP   | PODMIOT WIODĄCY: KP PSP   |
| Podmiot koordynujący: Starostwo Powiatowe   | Podmiot koordynujący: Starostwo Powiatowe                         |
| Podmioty wspomagające: Urzędy Gmin, KPP, System opieki zdrowotnej, SSE, Placówka SG w Gołdapi, Dubeninki i Banie Mazurskie , Siły zbrojne, WIOŚ | Podmioty wspomagające: Urzędy Gmin, KPP, System opieki zdrowotnej |

| <b>Starosta Goldapski</b>   |   |
|---|---|
| <b>Zakłócenia w funkcjonowaniu systemu elektroenergetycznego</b>  |   |
| <b>ODBUDOWA</b>   | <b>ZAPOBIEGANIE</b>   |
| PODMIOT WIODĄCY: Zakład energetyczny Białystok - Rejon Energetyczny Ełk   | PODMIOT WIODĄCY: Zakład energetyczny Białystok - Rejon Energetyczny Ełk |
| Podmiot koordynujący: Starostwo Powiatowe   | Podmiot koordynujący: Starostwo Powiatowe                               |
| Podmioty wspomagające: Urzędy Gmin, KPP   | Podmioty wspomagające: Urzędy Gmin                                      |
| <b>REAGOWANIE</b>   | <b>PRZYGOTOWANIE</b>  |
| PODMIOT WIODĄCY: Zakład energetyczny Białystok - Rejon Energetyczny Ełk   | PODMIOT WIODĄCY: Zakład energetyczny Białystok - Rejon Energetyczny Ełk |
| Podmiot koordynujący: Starostwo Powiatowe   | Podmiot koordynujący: Starostwo Powiatowe                               |
| Podmioty wspomagające: Urzędy Gmin, KP PSP, KPP, Placówka SG w Gołdapi, Dubeninki i Banie Mazurskie , Nadleśnictwo Gołdap, Czerwony Dwór, Zarządcy dróg, Siły zbrojne | Podmioty wspomagające: Urzędy Gmin                                      |

| <b>Starosta Gołdapski</b>  |   |
|--|---|
| <b>Katastrofy w ruchu komunikacyjnym</b>   |   |
| <b>ODBUDOWA</b>  | <b>ZAPOBIEGANIE</b>   |
| PODMIOT WIODĄCY: -   | PODMIOT WIODĄCY: -  |
| Podmiot koordynujący: Starostwo Powiatowe  | Podmiot koordynujący: -   |
| Podmioty wspomagające: -   | Podmioty wspomagające: Zarządcy dróg                              |
| <b>REAGOWANIE</b>  | <b>PRZYGOTOWANIE</b>  |
| PODMIOT WIODĄCY: KP PSP  | PODMIOT WIODĄCY: KP PSP   |
| Podmiot koordynujący: Starostwo Powiatowe  | Podmiot koordynujący: Starostwo Powiatowe                         |
| Podmioty wspomagające: Urzędy Gmin, KPP, System opieki zdrowotnej, Zarządcy dróg, PCPR | Podmioty wspomagające: Urzędy Gmin, KPP, System opieki zdrowotnej |

| <b>Starosta Gołdapski</b>   |   |
|---|---|
| <b>Zagrożenia bezpieczeństwa publicznego</b>  |   |
| <b>ODBUDOWA</b>   | <b>ZAPOBIEGANIE</b>                       |
| PODMIOT WIODĄCY: -  | PODMIOT WIODĄCY: -                        |
| Podmiot koordynujący: Starostwo Powiatowe   | Podmiot koordynujący: Starostwo Powiatowe |
| Podmioty wspomagające: Urzędy gmin, KPP   | Podmioty wspomagające: Urzędy Gmin        |
| <b>REAGOWANIE</b>   | <b>PRZYGOTOWANIE</b>                      |
| PODMIOT WIODĄCY: KPP  | PODMIOT WIODĄCY: -                        |
| Podmiot koordynujący: Starostwo Powiatowe   | Podmiot koordynujący: Starostwo Powiatowe |
| Podmioty wspomagające: Urzędy Gmin, KP PSP, System opieki zdrowotnej, SSE, Placówka SG w Gołdapi, Dubeninki i Banie Mazurskie, Zarządcy dróg, Siły zbrojne, ABW | Podmioty wspomagające: Urzędy Gmin        |

| <b>Starosta Gołdapski</b>   |  |
|---|--|
| <b>Zagrożenia terrorystyczne</b>  |  |
| <b>ODBUDOWA</b>   | <b>ZAPOBIEGANIE</b>                            |
| PODMIOT WIODĄCY: KPP  | PODMIOT WIODĄCY: KPP                           |
| Podmiot koordynujący: Starostwo Powiatowe   | Podmiot koordynujący: Starostwo Powiatowe      |
| Podmioty wspomagające: Urzędy gmin  | Podmioty wspomagające: Urzędy Gmin             |
| <b>REAGOWANIE</b>   | <b>PRZYGOTOWANIE</b>                           |
| PODMIOT WIODĄCY: KPP  | PODMIOT WIODĄCY: KPP                           |
| Podmiot koordynujący: Starostwo Powiatowe, ABW  | Podmiot koordynujący: Starostwo Powiatowe, ABW |
| Podmioty wspomagające: Urzędy Gmin, KP PSP, System opieki zdrowotnej, SSE, Placówka SG w Gołdapi, Dubeninki i Banie Mazurskie , Zakład energetyczny Białystok - Rejon Energetyczny Ełk, Zarządcy dróg, Siły zbrojne, PCPR | Podmioty wspomagające: Urzędy Gmin, KP PSP     |

| <b>Starosta Gołdapski</b>                    |   |
|--|---|
| <b>Zagrożenia bezpieczeństwa publicznego</b> |   |
| <b>ODBUDOWA</b>                              | <b>ZAPOBIEGANIE</b>                       |
| PODMIOT WIODĄCY: -                           | PODMIOT WIODĄCY: -                        |
| Podmiot koordynujący: Starostwo Powiatowe    | Podmiot koordynujący: Starostwo Powiatowe |
| Podmioty wspomagające: Urzędy gmin, KPP      | Podmioty wspomagające: Urzędy Gmin        |

| <b>REAGOWANIE</b>  | <b>PRZYGOTOWANIE</b>                      |
|--|---|
| PODMIOT WIODĄCY: KPP   | PODMIOT WIODĄCY: -                        |
| Podmiot koordynujący: Starostwo Powiatowe  | Podmiot koordynujący: Starostwo Powiatowe |
| Podmioty wspomagające: Urzędy Gmin, KP PSP, System opieki zdrowotnej, SSE, Placówka SG w Gołdapi, Dubeninki i Banie Mazurskie , Zarządcy dróg, Siły zbrojne, ABW | Podmioty wspomagające: Urzędy Gmin        |

| <b>Starosta Gołdapski</b>                        |                                      |
|--|--------------------------------------|
| <b>Zwierzęta dziko żyjące</b>                    |                                      |
| <b>ODBUDOWA</b>                                  | <b>ZAPOBIEGANIE</b>                  |
| PODMIOT WIODĄCY: Urzędy Gmin                     | PODMIOT WIODĄCY: Urzędy Gmin         |
| <b>REAGOWANIE</b>                                | <b>PRZYGOTOWANIE</b>                 |
| PODMIOT WIODĄCY: Urzędy Gmin                     | PODMIOT WIODĄCY: Urzędy Gmin         |
| Podmiot koordynujący: Starostwo Powiatowe        | Podmioty wspomagające: Zarządcy Dróg |
| Podmioty wspomagające: KPPSP, KPP, Zarządcy Dróg |                                      |



### **III.8 Wykaz zawartych umów, porozumień oraz notatek uzgodnień związanych z realizacją zadań zawartych w planie zarządzania kryzysowego**

- 1) Umowa Serwisu Ekologicznego w trybie awaryjnym zawarta w dniu 3 kwietnia 2006 roku w celu świadczenia usług serwisu ekologicznego w usuwaniu awarii ekologicznych – rozlewisk substancji ropo podobnych i innych niebezpiecznych.
- 2) Porozumienie w sprawie współdziałania w sytuacjach kryzysowych zawarte w dniu 12 sierpnia 2008 roku pomiędzy Starostą Powiatu Gołdapskiego a Starostą Powiatu Oleckiego w celu przygotowania struktur administracji samorządowej do działania w sytuacjach kryzysowych.
- 3) Porozumienie w sprawie współdziałania w sytuacjach kryzysowych zawarte w dniu 14 sierpnia 2008 roku pomiędzy Starostą Gołdapskim a Starostą Giżyckim w celu przygotowania struktur administracji samorządowej do działania w sytuacjach kryzysowych.
- 4) Porozumienie w sprawie współdziałania w sytuacjach kryzysowych zawarte w dniu 14 sierpnia 2008 roku pomiędzy Starostą Gołdapskim a Starostą Węgorzewskim w celu przygotowania struktur administracji samorządowej do działania w sytuacjach kryzysowych.
- 5) Porozumienie w sprawie współdziałania w sytuacjach kryzysowych zawarte w dniu 14 sierpnia 2008 roku pomiędzy Starostą Gołdapskim a Starostą Suwalskim w celu przygotowania struktur administracji samorządowej do działania w sytuacjach kryzysowych.
- 6) Porozumienie w sprawie współdziałania w sytuacjach kryzysowych zawarte w dniu 7 grudnia 2009 roku pomiędzy Starostą Powiatu Gołdapskiego a Komendantem Powiatowym Państwowej Straży Pożarnej w Gołdapi w celu włączenia struktury Powiatowego Stanowiska Kierowania Komendy Powiatowej Państwowej Straży Pożarnej w Gołdapi ( PSK KP PSP) w system informowania Powiatowego Centrum Zarządzania Kryzysowego ( PCZK) w sytuacjach kryzysowych.
- 7) Notatka uzgodnień zawarta w dniu 15.04.2010r. pomiędzy Dowódcą Garnizonu Gołdap a Starostą Gołdapskim w sprawie współdziałania w czasie sytuacji kryzysowych oraz osiągania gotowości do podjęcia działań, w tym mobilizacyjnego rozwinięcia jednostek wojskowych garnizonu Gołdap.
- 8) Porozumienie w sprawie ustalenia zasad współdziałania pomiędzy Starostą Powiatu Gołdapskiego a Dowódcą Garnizonu Gołdap zawarte w dniu 18.06.2010 roku.

- 9) Notatka uzgodnień zawarta w dniu 29.05.2012r. pomiędzy Dowódcą JW. 4808 Gołdap a Starostą Powiatu Gołdap w sprawie wydzielenia sił i środków do użycia w sytuacjach kryzysowych.
- 10) Notatka uzgodnień sporządzona w dniu 29.05.2012r. między Dowódcą 15. Pułku Przeciwlotniczego a Szefem Powiatowego Centrum Zarządzania Kryzysowego w Gołdapi w sprawie współdziałania.
- 11) Umowa serwisu zabiegów specjalnych w trybie awaryjnym zawarta w dniu 30.05.2012r. z firmą „RATKOR” Zakład Profilaktyki i Zwalczania Zagrożeń Sanitarnych Dezynfekcja-Dezynsekcja-Deratyżacja.
- 12) Notatka uzgodnień zawarta w dniu 6.12.2013r. pomiędzy Dowódcą JW. 4808 Gołdap i Starostą Gołdapskim w sprawie używania sygnałów dźwiękowych w JW. 4808 w ramach treningów powszechnego ostrzegania i alarmowania.
- 13) Notatka uzgodnień zawarta w dniu 22.12.2014r. pomiędzy Starostą Gołdapskim a Dyrektorem Centrum Kształcenia i Wychowania w Gołdapi w sprawie wyznaczenia obiektu użyteczności publicznej, który może zostać przeznaczony do leczenia, izolacji i kwarantanny w przypadku pojawienia się zachorowania lub podejrzenia zachorowania na niebezpieczną chorobę zakaźną.
- 14) Notatka uzgodnień z Wojskowym Komendantem Uzuppełnień w Giżycku sporządzona w dniu 26.10.2015r. w sprawie wymiany informacji w przypadku wystąpienia sytuacji kryzysowej.
- 15) Notatka uzgodnień z JW.4808 sporządzona w dniu 05.06.2019r. w sprawie wymiany informacji w przypadku wystąpienia sytuacji kryzysowej.
- 16) Notatka uzgodnień w dniu 27.02.2020r. pomiędzy Starostą Gołdapskim a Dyrektorem Centrum Kształcenia i Wychowania w Gołdapi w sprawie wyznaczenia obiektu użyteczności publicznej, który może zostać przeznaczony do leczenia, izolacji i kwarantanny w przypadku pojawienia się zachorowania lub podejrzenia zachorowania na niebezpieczną chorobę zakaźną.

### **III.9 Zasady oraz tryb oceniania i dokumentowania szkód**

#### **Zasady szacowania strat**

Szacowania strat dokonuje komisja wyznaczana Zarządzeniem Nr 36/2012 Starosty Gołdapskiego z dnia 9 sierpnia 2012r. w sprawie powołania komisji do spraw ustalania szkód i szacowania strat powstałych w skutek klęski żywiołowej w Powiecie Gołdapskim na podstawie Wytycznych Ministra Spraw Wewnętrznych i Administracji w sprawie zasad i trybu udzielania jednostkom samorządu terytorialnego dotacji celowych z budżetu państwa na dofinansowanie zadań własnych związanych z remontem, przebudową i odbudową obiektów budowlanych zniszczonych lub uszkodzonych w wyniku zdarzeń noszących znamiona klęski żywiołowej z dnia 13 kwietnia 2021r.

Zgodnie z Zarządzeniem Nr 313 Wojewody Warmińsko- Mazurskiego z dnia 5 grudnia 2018 r. w sprawie zasad i trybu informowania Wojewody Warmińsko- Mazurskiego o zdarzeniach kryzysowych występujących na terenie województwa warmińsko-mazurskiego po wystąpieniu na terenie powiatu gołdapskiego klęski żywiołowej ( powódź, huragan, gradobicie, osuwisko itp.) Starosta nie później niż 24 godziny po wystąpieniu zdarzenia powiadamia WCZK w Olsztynie oraz zwołuje komisję ds. ustalania szkód i szacowania strat powstałych wskutek klęski żywiołowej. Starostwo Powiatowe sporządza plan usuwania skutków klęski żywiołowej (harmonogram likwidacji szkód), zawierający wykaz zadań podlegających odbudowie lub remontowi z określeniem hierarchii ich ważności oraz bilans potrzeb finansowych w zakresie ich likwidacji. Plan usuwania skutków klęsk żywiołowych powinien zawierać program likwidacji strat w rozbiciu na poszczególne lata oraz uwzględniać możliwości finansowe powiatu. Dokument ten jest elementem wyjściowym przy ubieganiu się o środki finansowe z budżetu państwa z przeznaczeniem na usuwanie skutków klęsk żywiołowych.

Po sporządzeniu protokołu strat przez komisję, Starosta powinien wystąpić do wojewody z prośbą o dokonanie weryfikacji strat oszacowanych przez komisję. Komisja wojewódzka powołana przez wojewodę dokonuje analizy przedłożonych protokołów zniszczeń oraz dokonuje weryfikacji czy rozmiar zniszczeń podany przez komisję gminną odpowiada rzeczywistości. Z prac komisji wojewódzkiej sporządzany jest protokół weryfikacyjny strat a jego treść powinna zawierać wszystkie dane przedstawione przez komisję

powiatową.

W/w dokumentację przekazuje się tylko w przypadku, gdy straty wywołane klęską żywiołową są nie mniejsze niż 5% planowanych dochodów własnych jednostki na rok bezpośrednio poprzedzający rok wystąpienia klęski żywiołowej. Wysokość dotacji nie może przekroczyć 80 % kosztów realizacji zadania, chyba że ustawa stanowi inaczej. Dotacja nie będzie udzielona, jeżeli wartość zadania, podlegającego dofinansowaniu jest mniejsza niż 50 tysięcy złotych. Wartość dotacji nie może być niższa niż 40 tysięcy złotych. Dotacja może być przeznaczona jedynie na pokrycie kosztów materiałów i urządzeń oraz kosztów robót budowlano- montażowo- instalacyjnych. Pomoc osobom prywatnym, które ucierpiały na skutek zdarzenia opiera się po pierwsze na przepisach pomocy społecznej, które określają udzielanie pomocy w formie zasiłków na zabezpieczenie podstawowych potrzeb w kwocie do 6 tysięcy złotych. Po wystąpieniu zdarzenia komisje Ośrodków Pomocy Społecznej powinny w pierwszej kolejności trafić do poszkodowanych. Środki z zasiłków, są najszybciej przekazywaną formą pomocy finansowej.

### III.10 Procedura uruchamiania rezerw strategicznych

Rezerwy strategiczne wg art. 3 ustawy z dnia 29 października 2010 r. o rezerwach strategicznych „tworzy się na wypadek zagrożenia bezpieczeństwa i obronności państwa, bezpieczeństwa, porządku i zdrowia publicznego oraz **wystąpienia klęski żywiołowej lub sytuacji kryzysowej**, w celu wsparcia realizacji zadań w zakresie bezpieczeństwa i obrony państwa, **odtworzenia infrastruktury krytycznej, złagodzenia zakłóceń w ciągłości dostaw służących funkcjonowaniu gospodarki i zaspokojeniu podstawowych potrzeb obywateli, ratowania ich życia i zdrowia**, a także wypełnienia zobowiązań międzynarodowych Rzeczypospolitej Polskiej” .

Rezerwy strategiczne stanowią: surowce, materiały, urządzenia, maszyny, konstrukcje składanych wiaduktów, mostów drogowych i kolejowych, elementy infrastruktury krytycznej, produkty naftowe, produkty rolne i rolno-spożywcze, środki spożywcze i ich składniki, wyroby medyczne, produkty lecznicze, produkty lecznicze weterynaryjne oraz substancje czynne (w rozumieniu ustawy z dnia 6 września 2001 r. Prawo Farmaceutyczne (Dz.U. z 2020r., poz. 944 z późn.zm), a także produkty biobójcze (w rozumieniu ustawy z dnia 9 października 2015 r. o produktach biobójczych (Dz.U. z 2018r., poz. 2231, z późn.zm) – niezbędne do realizacji celów, o których mowa w art. 3” .

***W przypadku konieczności skorzystania z rezerwy państwowej Starosta pisemnie wnioskuje do wojewody o uruchomienie przedmiotowych rezerw.***