

Załącznik
do Uchwały nr 188/2026
Zarządu Powiatu w Gołdapi
z dnia 29 kwietnia 2026 r.



Raport o stanie Powiatu Gołdapskiego za 2025 r.



SPIS TREŚCI

Słowo od Starosty	str. 2
I Ogólna charakterystyka powiatu gołdapskiego	str. 3
II Władze powiatu gołdapskiego	str. 8
III Realizacja uchwał Rady Powiatu w Gołdapi	str. 11
IV Zadania i finanse powiatu	str. 16
V Budżet Powiatu	str. 21
VI Działalność powiatowych jednostek	str. 33
VII Środki zewnętrzne pozyskane przez powiat i jego jednostki	str. 56
VIII Opieka zdrowotna w powiecie	str. 66
IX Bezpieczeństwo i porządek publiczny	str. 76
X Realizacja przez powiat i jego jednostki programów i strategii	str. 90
Podsumowanie	str. 116

SŁOWO OD STAROSTY

Szanowni Państwo,

przedstawiam Raport o stanie Powiatu Gołdapskiego za 2025 rok. Miniony rok był okresem intensywnej pracy samorządu powiatowego, ukierunkowanej na konsekwentną realizację zadań publicznych oraz dalszy rozwój naszego regionu. Był to czas podejmowania wielu działań służących poprawie jakości życia mieszkańców, wzmocnieniu potencjału społecznego i gospodarczego powiatu oraz zapewnieniu stabilnego funkcjonowania jego instytucji.

W 2025 roku podejmowaliśmy działania mające na celu rozwój infrastruktury, podnoszenie poziomu bezpieczeństwa, wspieranie edukacji oraz zapewnienie dostępu do usług zdrowotnych i społecznych. Istotnym elementem naszych działań było również dążenie do efektywnego zarządzania finansami publicznymi, tak aby w sposób odpowiedzialny i zrównoważony realizować potrzeby lokalnej społeczności.

W obliczu zmieniających się uwarunkowań społecznych i gospodarczych koncentrowaliśmy się na podejmowaniu inicjatyw sprzyjających rozwojowi lokalnego rynku pracy, wspieraniu osób potrzebujących oraz budowaniu współpracy z partnerami samorządowymi i organizacjami społecznymi. Ważnym kierunkiem działań było także pozyskiwanie środków zewnętrznych, które umożliwiają realizację przedsięwzięć istotnych dla rozwoju powiatu.

Przedstawiony raport stanowi podsumowanie działań Zarządu Powiatu oraz jednostek organizacyjnych, a także obraz sytuacji społeczno-gospodarczej powiatu gołdapskiego. Jest on jednocześnie podstawą do dalszego planowania i wyznaczania kierunków rozwoju, odpowiadających na potrzeby mieszkańców.

Z wyrazami szacunku,

Przewodniczący Zarządu Powiatu Gołdapskiego

/-/ Krzysztof Tomasz Kazaniecki

I

OGÓLNA CHARAKTERYSTYKA POWIATU

Powiat gołdapski położony jest na północno-wschodnich krańcach województwa warmińsko-mazurskiego. Jego licząca ok. 50 km długości granica północna przebiega wzdłuż granicy Polski z Obwodem Królewieckim i jest jednocześnie fragmentem granicy Unii Europejskiej.

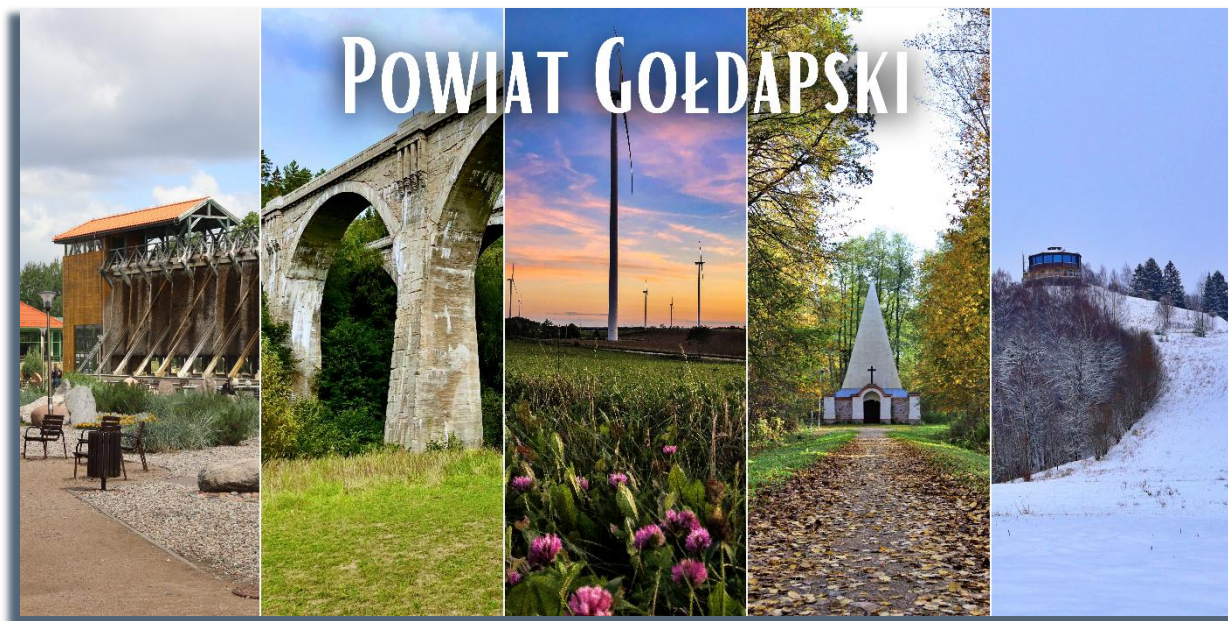

Powiat gołdapski wyróżnia się unikatowym położeniem oraz wysokimi walorami środowiskowymi, które stanowią jeden z jego największych atutów. Obszar powiatu cechuje się niskim stopniem urbanizacji, czystym środowiskiem naturalnym oraz harmonijnym krajobrazem, sprzyjającym zarówno codziennemu życiu mieszkańców, jak i rozwojowi funkcji turystycznych i uzdrowiskowych.

Znaczna część powierzchni powiatu objęta jest formami ochrony przyrody, co świadczy o wyjątkowych walorach przyrodniczych i krajobrazowych regionu. Lasy, jeziora oraz urozmaicony teren Mazur Garbatych tworzą atrakcyjną przestrzeń do aktywnego wypoczynku, turystyki kwalifikowanej oraz rozwoju inicjatyw opartych na zrównoważonym wykorzystaniu zasobów naturalnych.

RAPORT O STANIE POWIATU GOŁDAPSKIEGO ZA ROK 2025

Powiat gołdapski zajmuje powierzchnię niespełna 772 km², a w jego skład wchodzi trzy gminy: Banie Mazurskie, Gołdap i Dubeninki.



Według danych statystycznych z dnia 30 czerwca 2025 roku, w powiecie gołdapskim mieszkało **24 479 osób**. W porównaniu z rokiem ubiegłym liczba mieszkańców zmniejszyła się o 259 osób.

Podział mieszkańców według gmin w 2025 roku przedstawiał się następująco:

Gmina	Liczba mieszkańców ogółem	Kobiety	Mężczyźni
Gołdap	18 832	9 589	9 243
Banie Mazurskie	3 114	1 534	1 580
Dubeninki	2 533	1 271	1 262

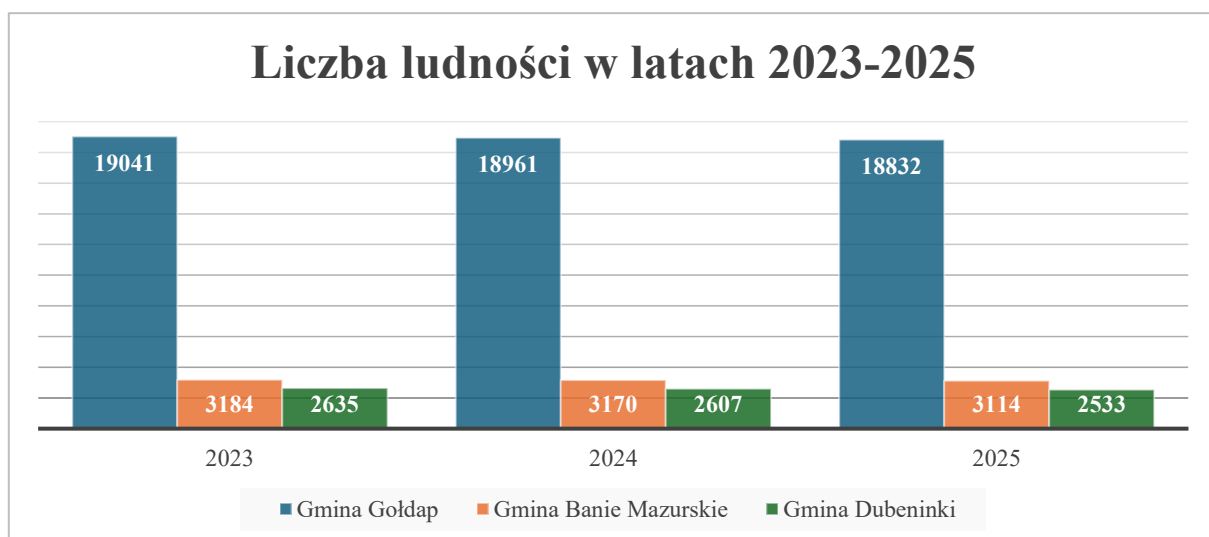

I.1. Jednostki organizacyjne powiatu goldapskiego

- 1. Powiatowy Urząd Pracy w Goldapi**
ul. Żeromskiego 18, 19-500 Gołdap,
tel. 87 615 03 95
e-mail: olgo@praca.gov.pl
www.goldap.praca.gov.pl
Dyrektor: Wojciech Hołdyński
- 2. Powiatowe Centrum Pomocy Rodzinie**
ul. Jaćwieska 14a, 19-500 Gołdap
tel. 87 615 24 72
e-mail: pcpr@pcprgoldap.pl
Dyrektor: Małgorzata Gryzkowska
- 3. Poradnia Psychologiczno-Pedagogiczna w Goldapi**
ul. Wolności 11, 19-500 Gołdap
tel. 87 615 16 80
e-mail: poradnia@ppp.powiatgoldap.pl
www.pppgoldap.pl
Dyrektor: Janusz Tkaczow
- 4. Zarząd Dróg Powiatowych w Goldapi**
ul. Gumbińska 2a, 19-500 Gołdap
tel. 87 615 09 89
e-mail: zdp@zdp.powiatgoldap.pl
Dyrektor: Sylwia Wrzesień-Kisielewska
- 5. Zespół Placówek Edukacyjno-Wychowawczych w Goldapi**
ul. Wojska Polskiego 18, 19-500 Gołdap
tel. 87 615 11 60
e-mail: zpew@zpewgoldap.pl
www.zpewgoldap.pl
Dyrektor: Andrzej Adam Pianka
- 6. Zespół Szkół Zawodowych w Goldapi**
ul. Jaćwieska 14, 19-500 Gołdap
tel. 87 615 04 40
e-mail: sekretariat@zszgoldap.pl
www.zszgoldap.pl
Dyrektor: Piotr Bartoszek

7. Liceum Ogólnokształcące w Goldapi

ul. Księdza Popiełuszki 2, 19-500 Gołdap

tel. 87 615 06 99

e-mail: liceum@powiatgoldap.pl

www.logoldap.edupage.org

Dyrektor: Grzegorz Klimaszewski

I.2. Spółka, w której powiat posiada 100% udziałów

1. GoldMedica Spółka z o.o. w Goldapi

ul. Słoneczna 7, 19-500 Gołdap

tel. 87 615 02 75

e-mail: sekretariat@goldmedica.pl

www.goldmedica.pl

Prezes: Emilia Urbanowicz

I.2. Struktura organizacyjna Starostwa Powiatowego w Goldapi

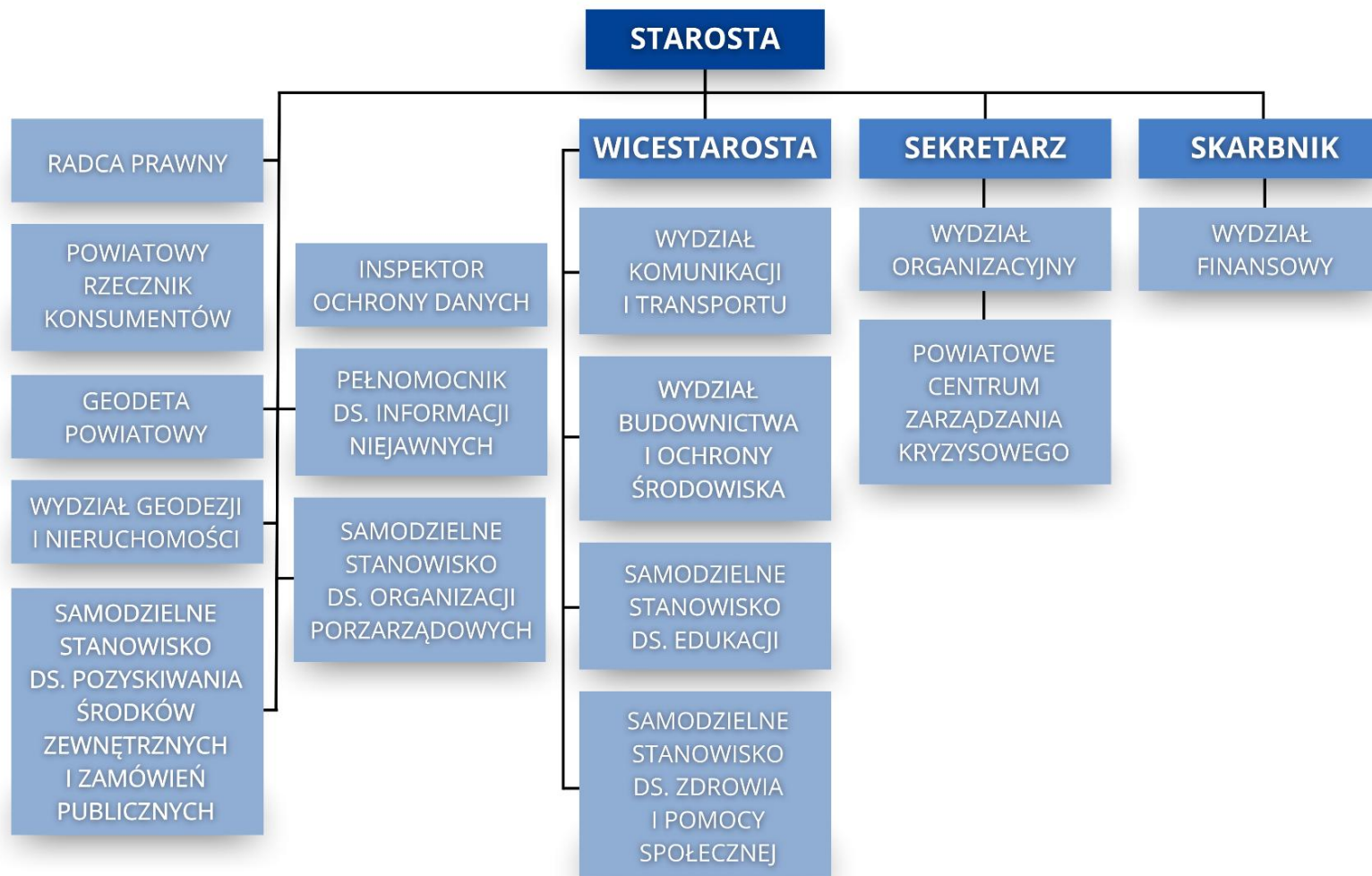

II

WŁADZE POWIATU GOŁDAPSKIEGO

Zgodnie z zapisami ustawy o samorządzie powiatowym organami powiatu są: rada powiatu oraz zarząd powiatu. Rada Powiatu jest organem stanowiącym i kontrolnym powiatu. Organem wykonawczym powiatu jest zarząd powiatu, w którego skład wchodzi: starosta, jako jego przewodniczący, wicestarosta i pozostali członkowie.

Skład Prezydium Rady Powiatu w Gołdapi (kadencja 2024 - 2029, stan na dzień 31 grudnia 2025 r.)

Uchwała Nr I/1/2024 Rady Powiatu w Gołdapi z dnia 7 maja 2024 r. w sprawie wyboru Przewodniczącego Rady Powiatu w Gołdapi:

Piotr Rant

Uchwała Nr II/5/2024 Rady Powiatu w Gołdapi z dnia 15 maja 2024 r. w sprawie wyboru Wiceprzewodniczącego Rady Powiatu w Gołdapi:

Anna Staroszczuk

Skład Rady Powiatu w Gołdapi (w kadencji 2024 - 2029, stan na dzień 31 grudnia 2025 r.)

- 1. Bilas Władysław**
- 2. Ciołek Andrzej**
- 3. Czyż Paweł Artur**
- 4. Dzienis Jarosław Wiktor**
- 5. Kazaniecki Krzysztof Tomasz**
- 6. Koziol Anna Anetta**
- 7. Kuliś Małgorzata Marianna**
- 8. Mościński Piotr**
- 9. Rant Piotr**
- 10. Senda Grażyna Barbara**
- 11. Staroszczuk Anna**
- 12. Walc Jarosław**
- 13. Wardziejewska Marzanna Marianna**
- 14. Wójtowicz Stanisław**
- 15. Zyborowicz Anna**

Skład Zarządu Powiatu w Gołdapi (kadencja 2024 - 2029, stan na dzień 31 grudnia 2025 r.)

Uchwała Nr I/2/2024 Rady Powiatu w Gołdapi z dnia 7 maja 2024 r. w sprawie wyboru Przewodniczącego Zarządu Powiatu:

Starosta Gołdapski - Krzysztof Tomasz Kazaniecki

Uchwała Nr I/3/2024 Rady Powiatu w Gołdapi z dnia 7 maja 2024 r. w sprawie wyboru Członka Zarządu Powiatu:

Wicestarosta Gołdapski - Marzanna Marianna Wardziejewska

Uchwała Nr I/4/2024 Rady Powiatu w Gołdapi z dnia 7 maja 2024 r. w sprawie wyboru Członków Zarządu Powiatu:

1. Anna Zyborowicz

2. Władysław Biłas

Skład Komisji Stałej Rady Powiatu (w kadencji 2024 - 2029, stan na dzień 31 grudnia 2025 r.)

Uchwała Nr II/11/2024 Rady Powiatu w Gołdapi z dnia 15 maja 2024 r w sprawie wyboru przewodniczącego i wiceprzewodniczącego Komisji Stałej Rady Powiatu w Gołdapi:

1. Mościński Piotr - przewodniczący

2. Koziół Anna Anetta – wiceprzewodniczący

Uchwała Nr II/7/2024 Rady Powiatu w Gołdapi z dnia 15 maja 2024 r w sprawie powołania Komisji Stałej Rady Powiatu w Gołdapi:

1. Biłas Władysław

2. Ciołek Andrzej

3. Czyż Paweł Artur

4. Dzienis Jarosław Wiktor

5. Kazaniecki Krzysztof Tomasz

6. Koziół Anna Anetta

7. Kuliś Małgorzata Marianna

8. Mościński Piotr

9. Rant Piotr

10. Senda Grażyna Barbara

11. Staroszczyk Anna

12. Walc Jarosław

13. Wardziejewska Marzanna Marianna

14. Wójtowicz Stanisław

15. Zyborowicz Anna

Skład Komisji Skarg, Wniosków i Petycji Rady Powiatu (w kadencji 2024 - 2029, stan na dzień 31 grudnia 2025 r.)

Uchwała Nr II/8/2024 Rady Powiatu w Gołdapi z dnia 15 maja 2024 r w sprawie powołania Komisji Skarg, Wniosków i Petycji Rady Powiatu w Gołdapi:

- 1. Dzienis Jarosław Wiktor – przewodniczący**
- 2. Senda Grażyna Barbara – wiceprzewodniczący**
- 3. Wójtowicz Stanisław - członek**

Skład Komisji Rewizyjnej Rady Powiatu (w kadencji 2024 - 2029, stan na dzień 31 grudnia 2025 r.)

Uchwała Nr II/9/2024 Rady Powiatu w Gołdapi z dnia 15 maja 2024 r w sprawie powołania Komisji Rewizyjnej Rady Powiatu w Gołdapi:

- 1. Koziol Anna Anetta - przewodniczący**
- 2. Wójtowicz Stanisław - wiceprzewodniczący**
- 3. Kuliś Małgorzata Marianna – członek**

III

REALIZACJA UCHWAŁ RADY POWIATU W GOŁDAPI

Zarząd Powiatu w Gołdapi w roku 2025 odbył 35 protokołowanych posiedzeń, na których podjął 104 uchwały, przekazał Radzie Powiatu w Gołdapi 51 projektów uchwał Rady Powiatu w Gołdapi, które każdorazowo udostępniane były w Biuletynie Informacji Publicznej Powiatu Gołdapskiego. Poniższa tabela zawiera wykaz uchwał wraz z informacją o stanie ich realizacji.

Lp.	Data uchwały	Numer uchwały	Nazwa Uchwały	Realizacja	Stan realizacji (zrealizowano, w trakcie realizacji, nie zrealizowano)
1.	28.02.2025	XIII/57/2025	w sprawie przystąpienia Powiatu Gołdapskiego do realizacji projektu „Nowoczesne warsztaty w ZSZ w Gołdapi” numer FEWM.06.04-IZ.OO-0036/24 w ramach Regionalnego Programu Operacyjnego Województwa Warmińsko-Mazurskiego na lata 2021-2027, Priorytet 6: Edukacja i kompetencje EFS+, Działanie 6.4: Edukacja zawodowa	ZSZ	w trakcie realizacji
2.	28.02.2025	XIII/58/2025	w sprawie udzielenia pomocy finansowej w formie dotacji celowej Powiatowi Oleckiemu na dofinansowanie kosztów związanych z utrzymaniem portalu turystycznego Krainy EGO, Ełk- Gołdap- Olecko	OR	zrealizowano
3.	28.02.2025	XIII/59/2025	w sprawie udzielenia pomocy finansowej Samorządowi Województwa Warmińsko - Mazurskiego na dofinansowanie zadań związanych z funkcjonowaniem Biura Regionalnego Województwa Warmińsko - Mazurskiego w Brukseli w roku 2025	S	zrealizowano
4.	28.02.2025	XIII/60/2025	w sprawie zmian Wieloletniej Prognozy Finansowej Powiatu Gołdapskiego na lata 2025-2040	WF	w trakcie realizacji
5.	28.02.2025	XIII/61/2025	w sprawie zmian budżetu powiatu na rok 2025.	WF	zrealizowano
6.	28.03.2025	XIV/62/2025	w sprawie określenia zadań i wysokości środków Państwowego Funduszu Rehabilitacji Osób Niepełnosprawnych przeznaczonych na zadania w 2025 roku.	PCPR	w trakcie realizacji
7.	28.03.2025	XIV/63/2025	w sprawie zmian Wieloletniej Prognozy Finansowej Powiatu Gołdapskiego na lata 2025-2040	WF	w trakcie realizacji
8.	28.03.2025	XIV/64/2025	w sprawie zmian budżetu powiatu na rok 2025.	WF	zrealizowano
9.	10.04.2025	XV/65/2025	w sprawie rozpatrzenia skargi na bezprawne i przewlekłe działania Zarządu Dróg Powiatowych w Gołdapi	KSWIP	zrealizowano
10.	29.04.2025	XVI/66/2025	w sprawie oceny działalności Warsztatu Terapii Zajęciowej w Gołdapi.	ZD	zrealizowano

RAPORT O STANIE POWIATU GOŁDAPSKIEGO ZA ROK 2025

11.	29.04.2025	XVI/67/2025	w sprawie przyjęcia sprawozdania z realizacji Powiatowego Programu Ochrony Zdrowia Psychicznego na lata 2023-2030 za lata 2023-2024	ZD	zrealizowano
12.	29.04.2025	XVI/68/2025	w sprawie zmian budżetu powiatu na rok 2025.	WF	zrealizowano
13.	23.05.2025	XVII/69/2025	w sprawie udzielenia Zarządowi Powiatu w Gołdapi wotum zaufania.	RP	zrealizowano
14.	23.05.2025	XVII/70/2025	zmieniająca uchwałę w sprawie określenia przystanków komunikacyjnych oraz warunków i zasad korzystania tych przystanków, których właścicielem lub zarządzającym jest Powiat Gołdapski.	ZDP	zrealizowano
15.	23.05.2025	XVII/71/2025	w sprawie rozpatrzenia i zatwierdzenia sprawozdania finansowego wraz ze sprawozdaniem z wykonania budżetu Powiatu Gołdapskiego za 2024 rok.	WF	zrealizowano
16.	23.05.2025	XVII/72/2025	w sprawie udzielenia Zarządowi Powiatu w Gołdapi absolutorium z tytułu wykonania budżetu za rok 2024 rok.	WF	zrealizowano
17.	23.05.2025	XVII/73/2025	w sprawie zmian budżetu powiatu na rok 2025.	WF	zrealizowano
18.	27.06.2025	XVIII/74/2025	w sprawie rozpatrzenia skargi na nieprawidłowe działania Starosty Gołdapskiego	KSWIP	zrealizowano
19.	27.06.2025	XVIII/75/2025	w sprawie zmian Wieloletniej Prognozy Finansowej Powiatu Gołdapskiego na lata 2025-2040	WF	w trakcie realizacji
20.	27.06.2025	XVIII/76/2025	w sprawie zmian budżetu powiatu na rok 2025.	WF	zrealizowano
21.	24.07.2025	XIX/77/2025	w sprawie nadania imienia szkołom wchodzącym w skład Zespołu Szkół Zawodowych w Gołdapi przy ul. Jaćwieskiej 14.	ZSZ	w trakcie realizacji
22.	24.07.2025	XIX/78/2025	w sprawie zmian Wieloletniej Prognozy Finansowej Powiatu Gołdapskiego na lata 2025-2040	WF	w trakcie realizacji
23.	24.07.2025	XIX/79/2025	w sprawie zmian budżetu powiatu na rok 2025.	WF	zrealizowano
24.	08.08.2025	XX/80/2025	w sprawie zmian budżetu powiatu na rok 2025.	WF	zrealizowano
25.	22.08.2025	XXI/81/2025	w sprawie ustalenia wysokości opłat za zakwaterowanie w Bursie Szkolnej oraz wysokości opłat za korzystanie z miejsc noclegowych w Szkolnym Schronisku Młodzieżowym w Zespole Placówek Edukacyjno-Wychowawczych w roku szkolnym 2025/2026.	ZPEW	zrealizowano
26.	22.08.2025	XXI/82/2025	zmieniająca uchwałę w sprawie określenia przystanków komunikacyjnych oraz warunków i zasad korzystania z tych przystanków, których właścicielem lub zarządzającym jest Powiat Gołdapski	ZDP	zrealizowano
27.	22.08.2025	XXI/83/2025	w sprawie zmian Wieloletniej Prognozy Finansowej Powiatu Gołdapskiego na lata 2025-2040	WF	w trakcie realizacji
28.	22.08.2025	XXI/84/2025	w sprawie zmian budżetu powiatu na rok 2025.	WF	zrealizowano

RAPORT O STANIE POWIATU GOŁDAPSKIEGO ZA ROK 2025

29.	22.08.2025	XXI/85/2025	w sprawie przystąpienia Powiatu Gołdapskiego do Stowarzyszenia Lokalna Grupa Działania "Lider w EGO"	OP	zrealizowano
30.	22.08.2025	XXI/86/2025	w sprawie przystąpienia Powiatu Gołdapskiego do Stowarzyszenia Warmińsko - Mazurskich Samorządów Pogranicza	OP	zrealizowano
31.	26.09.2025	XXII/87/2025	w sprawie określenia zadań i wysokości środków Państwowego Funduszu Rehabilitacji Osób Niepełnosprawnych przeznaczonych na zadania w 2025 roku.	PCPR	w trakcie realizacji
32.	26.09.2025	XXII/88/2025	w sprawie przyjęcia „Programu współpracy powiatu gołdapskiego z organizacjami pozarządowymi oraz podmiotami wymienionymi w art. 3 ust. 3 ustawy o działalności pożytku publicznego i wolontariacie, na rok 2026”.	OP	w trakcie realizacji
33.	26.09.2025	XXII/89/2025	zmieniająca uchwałę w sprawie ustalenia wysokości opłat za zakwaterowanie w Bursie Szkolnej oraz wysokości opłat za korzystanie z miejsc noclegowych w Szkolnym Schronisku Młodzieżowym w Zespole Placówek Edukacyjno-Wychowawczych w roku szkolnym 2025/2026.	ZPEW	zrealizowano
34.	26.09.2025	XXII/90/2025	w sprawie zmian Wieloletniej Prognozy Finansowej Powiatu Gołdapskiego na lata 2025-2040	WF	w trakcie realizacji
35.	26.09.2025	XXII/91/2025	w sprawie zmian budżetu powiatu na rok 2025.	WF	zrealizowano
36.	26.09.2025	XXII/92/2025	w sprawie rozpatrzenia skargi Spółdzielni Mieszkaniowej w Dubeninkach.	KSWIP	zrealizowano
37.	30.10.2025	XXII/93/2025	w sprawie ustalenia planu sieci publicznych szkół ponadpodstawowych i szkół specjalnych mających siedzibę na obszarze Powiatu Gołdapskiego.	ED	zrealizowano
38.	30.10.2025	XXII/94/2025	w sprawie przyjęcia informacji o stanie realizacji zadań oświatowych w szkołach i placówkach prowadzonych przez powiat gołdapski w roku szkolnym 2023/2024.	ED	zrealizowano
39.	30.10.2025	XXII/95/2025	zmieniająca uchwałę w sprawie określenia zadań i wysokości środków Państwowego Funduszu Rehabilitacji Osób Niepełnosprawnych przeznaczonych na zadania w 2024 roku.	PCPR	w trakcie realizacji
40.	30.10.2025	XXII/96/2025	w sprawie zmian Wieloletniej Prognozy Finansowej Powiatu Gołdapskiego na lata 2025-2040	WF	w trakcie realizacji
41.	30.10.2025	XXII/97/2025	w sprawie zmian budżetu powiatu na rok 2025.	WF	zrealizowano
42.	21.11.2025	XXIV/98/2025	zmieniająca uchwałę w sprawie przyjęcia „Programu współpracy powiatu gołdapskiego z organizacjami pozarządowymi oraz podmiotami wymienionymi w art.3 ust 3. ustawy o działalności pożytku publicznego i wolontariacie", na rok 2026.	OP	w trakcie realizacji
43.	21.11.2025	XXIV/99/2025	w sprawie zmiany Statutu Powiatowego Centrum Pomocy Rodzinie w Gołdapi	PCPR	zrealizowano

RAPORT O STANIE POWIATU GOŁDAPSKIEGO ZA ROK 2025

44.	21.11.2025	XXIV/100/2025	w sprawie uchwalenia Programu służącego działaniom profilaktycznym mającym na celu udzielenie specjalistycznej pomocy, zwłaszcza w zakresie promowania i wdrożenia prawidłowych metod wychowawczych w stosunku do dzieci zagrożonych przemocą domową w Powiecie Gołdapskim na lata 2025- 2030.	PCPR	w trakcie realizacji
45.	21.11.2025	XXIV/101/2025	w sprawie ustalenia wysokości opłat za usunięcie i przechowywanie statku lub innego obiektu pływającego na 2026 rok.	OR	w trakcie realizacji
46.	21.11.2025	XXIV/102/2025	w sprawie ustalenia na rok 2026 wysokości opłat za usunięcie pojazdu z drogi i jego parkowanie na parkingu strzeżonym oraz wysokości kosztów powstałych w razie odstąpienia od usunięcia pojazdu.	KT	w trakcie realizacji
47.	21.11.2025	XXIV/103/2025	w sprawie zmian Wieloletniej Prognozy Finansowej Powiatu Gołdapskiego na lata 2025-2040	WF	w trakcie realizacji
48.	21.11.2025	XXIV/104/2025	w sprawie zmian budżetu powiatu na rok 2025.	WF	zrealizowano
49.	21.11.2025	XXIV/105/2025	w sprawie zmian budżetu powiatu na rok 2025.	WF	zrealizowano
50.	18.12.2025	XXIV/106/2025	w sprawie uchwalenia Wieloletniej Prognozy Finansowej Powiatu Gołdapskiego na lata 2026- 2040.	WF	w trakcie realizacji
51.	18.12.2025	XXIV/107/2025	w sprawie uchwalenia budżetu powiatu na rok 2026.	WF	zrealizowano
52.	18.12.2025	XXIV/108/2025	w sprawie zmian Wieloletniej Prognozy Finansowej Powiatu Gołdapskiego na lata 2025-2039	WF	w trakcie realizacji
53.	18.12.2025	XXIV/109/2025	w sprawie zmian budżetu powiatu na rok 2025.	WF	zrealizowano
54.	18.12.2025	XXIV/110/2025	w sprawie pozbawienia kategorii drogi powiatowej o długości 0,998 km od km 79+071 do km 80+069, tj. ulica Wojska Polskiego w Gołdapi	ZDP	zrealizowano
55.	18.12.2025	XXIV/111/2025	wyrażenia zgody na zawarcie umowy na świadczenie usług w zakresie publicznego transportu zbiorowego o charakterze użyteczności publicznej w powiatowych przewozach pasażerskich.	KT	zrealizowano
56.	18.12.2025	XXIV/112/2025	w sprawie zatwierdzenia planu pracy Rady Powiatu w Gołdapi na 2026 rok.	RP	w trakcie realizacji
57.	18.12.2025	XXIV/113/2025	w sprawie zatwierdzenia planu pracy Komisji Stałej Rady Powiatu w Gołdapi na 2026 rok.	KSRP	w trakcie realizacji
58.	18.12.2025	XXIV/114/2025	w sprawie zatwierdzenia planu kontroli Komisji Rewizyjnej Rady Powiatu w Gołdapi na 2026 rok.	KR	w trakcie realizacji

Wykaz Skrótów:

- S- Sekretarz Powiatu;
- WF - Wydział Finansowy;
- OR- Wydział Organizacyjny;
- KT – Wydział Komunikacji i Transportu;
- OP - Główny Specjalista ds. Organizacji Pozarządowych;
- ZD – Główny Specjalista ds. Zdrowia i Pomocy Społecznej;
- ED - Główny Specjalista ds. Edukacji;

RAPORT O STANIE POWIATU GOŁDAPSKIEGO ZA ROK 2025

- RP – Rada Powiatu;
- KSRP- Komisja Stała Rady Powiatu;
- KSWiP- Komisja Skarg Wniosków i Petycji;
- KR - Komisja Rewizyjna;
- PCPR - Powiatowe Centrum Pomocy Rodzinie w Gołdapi;
- ZSZ – Zespół Szkół Zawodowych w Gołdapi;
- ZPEW – Zespół Placówek Edukacyjno-Wychowawczych w Gołdapi;
- ZDP – Zarząd Dróg Powiatowych w Gołdapi.

Źródło: Opracowanie własne na podstawie danych z jednostek organizacyjnych Powiatu Gołdapskiego oraz komórek organizacyjnych Starostwa Powiatowego w Gołdapi.

IV

ZADANIA I FINANSE POWIATU

IV.1. Zadania powiatu

Powiat wykonuje określone ustawami zadania publiczne o charakterze ponadgminnym w zakresie: edukacji publicznej, promocji i ochrony zdrowia, pomocy społecznej, polityki prorodzinnej, wspierania osób niepełnosprawnych, transportu i dróg publicznych, kultury i ochrony dóbr kultury, kultury fizycznej i turystyki, geodezji, kartografii i katastru, gospodarki nieruchomościami, zagospodarowania przestrzennego i nadzoru budowlanego, gospodarki wodnej, ochrony środowiska i przyrody, rolnictwa, leśnictwa i rybactwa śródlądowego, porządku publicznego i bezpieczeństwa obywateli, ochrony przeciwpowodziowej, przeciwpożarowej i zapobiegania innym nadzwyczajnym zagrożeniom życia i zdrowia ludzi oraz środowiska, przeciwdziałania bezrobociu oraz aktywizacji lokalnego rynku pracy, ochrony praw konsumenta, utrzymania powiatowych obiektów i urzędzeń użyteczności publicznej oraz obiektów administracyjnych, obronności, promocji powiatu, współpracy z organizacjami pozarządowymi.

Samorząd powiatowy odpowiada za sprawy dotyczące życia mieszkańców na obszarze powiatu, a więc przekraczające zasięg pojedynczej gminy. Do zadań samorządu powiatowego należą między innymi zadania w zakresie:

Dróg:

Jednym z podstawowych obszarów działalności powiatu jest realizacja zadań związanych z infrastrukturą drogową, w szczególności obejmujących budowę, przebudowę oraz remonty dróg powiatowych. Działania mają na celu zapewnienie bezpieczeństwa uczestników ruchu, poprawę komfortu podróżowania oraz usprawnienie komunikacji na terenie powiatu, zarówno dla mieszkańców, jak i podmiotów gospodarczych.

Edukacji:

Realizacja zadań oświatowych należy do jednych z kluczowych obszarów działalności powiatu gołdapskiego. Samorząd powiatowy jako organ prowadzący odpowiada za zapewnienie warunków do funkcjonowania szkół ponadpodstawowych oraz placówek wspierających proces kształcenia, wychowania i opieki nad dziećmi i młodzieżą. Działania w tym zakresie obejmują zarówno prowadzenie i finansowanie jednostek oświatowych, jak również rozwijanie oferty edukacyjnej, podnoszenie jakości kształcenia oraz dostosowywanie kierunków kształcenia do potrzeb rynku pracy i oczekiwań uczniów.

Zdrowia:

Podstawowym podmiotem leczniczym zapewniającym opiekę medyczną mieszkańcom powiatu gołdapskiego jest GoldMedica Sp. z o.o. w Gołdapi. Spółka działa w formie spółki kapitałowej, której 100% udziałów należy do Powiatu Gołdapskiego. GoldMedica Sp. z o.o. realizuje zadania związane z zabezpieczeniem potrzeb zdrowotnych mieszkańców powiatu, zapewniając dostęp do świadczeń medycznych.

Rynku pracy:

Powiatowy Urząd Pracy w Gołdapi realizuje zadania z zakresu polityki rynku pracy, w szczególności dotyczące łagodzenia skutków bezrobocia, wspierania zatrudnienia oraz aktywizacji zawodowej osób bezrobotnych i poszukujących pracy. Działania prowadzone są na podstawie przepisów ustawy z dnia 20 kwietnia 2004 r. o promocji zatrudnienia i instytucjach rynku pracy oraz innych aktów prawnych regulujących funkcjonowanie rynku pracy, w tym m.in. ustawy z dnia 27 sierpnia 1997 r. o rehabilitacji zawodowej i społecznej, a także zatrudnianiu osób niepełnosprawnych.

Bezpieczeństwa i porządku publicznego:

Zapewnienie bezpieczeństwa i porządku publicznego należy do podstawowych zadań własnych powiatu. Skuteczna realizacja celu wymaga opracowania spójnego harmonogramu działań oraz ścisłej współpracy z administracją rządową i samorządową, powiatowymi służbami, inspekcjami i strażami.

W powiecie gołdapskim funkcjonuje całodobowo Powiatowe Centrum Zarządzania Kryzysowego, które odpowiada za zapewnienie sprawnego przepływu informacji niezbędnych w sytuacjach kryzysowych, a także koordynację działań służb w przypadku wystąpienia zagrożeń. Organem opiniodawczo-doradczym Starosty w tym zakresie jest Powiatowy Zespół Zarządzania Kryzysowego, którego zadaniem jest wspieranie Starosty w podejmowaniu decyzji związanych z bezpieczeństwem mieszkańców.

Nadzór nad powiatowymi służbami, inspekcjami i strażami w zakresie bezpieczeństwa i porządku publicznego sprawuje Komisja Bezpieczeństwa i Porządku przy Staroście Gołdapskim. Komisja pełni funkcję opiniodawczo-doradczą, analizując aktualną sytuację w zakresie bezpieczeństwa, identyfikując najważniejsze problemy oraz proponując kierunki działań, które mają na celu ich skuteczne ograniczenie i minimalizowanie ryzyka wystąpienia zagrożeń.

Powiat gołdapski aktywnie współpracuje również z administracją rządową oraz służbami odpowiedzialnymi za bezpieczeństwo publiczne, w tym z Policją i Państwową Strażą Pożarną. W ramach współpracy realizowane są liczne wspólne działania mające na celu ochronę mieszkańców oraz zapewnienie sprawnego funkcjonowania systemu bezpieczeństwa na terenie powiatu.

Podjęmowane działania mają zarówno charakter prewencyjny, jak i organizacyjny. Obejmują planowanie działań profilaktycznych oraz koordynowanie procedur reagowania na sytuacje kryzysowe. Ich nadrzędnym celem jest stworzenie spójnego, efektywnego i wielopoziomowego systemu reagowania na zagrożenia, który zapewni mieszkańcom wysoki poziom bezpieczeństwa oraz poczucie ochrony w codziennym życiu.

Pomocy społecznej:

Jednostką prowadzącą działania w zakresie pomocy społecznej jest Powiatowe Centrum Pomocy Rodzinie w Gołdapi. Podstawowym celem działalności PCPR jest realizacja zadań powiatu wynikających z ustawy z dnia 12 marca 2004 r. o pomocy społecznej. Do zadań jednostki należą w szczególności:

- przeciwdziałanie przemocy domowej,
- wsparcie i organizacja rodzinnej pieczy zastępczej,
- zapewnienie specjalistycznego poradnictwa,
- realizacja działań z zakresu rehabilitacji społecznej osób z niepełnosprawnościami, w tym programów celowych skierowanych do mieszkańców powiatu.

Podjęmowane działania mają na celu zapewnienie kompleksowego wsparcia mieszkańcom, przeciwdziałanie wykluczeniu społecznemu oraz poprawę jakości życia osób i rodzin wymagających pomocy.

Wspierania osób niepełnosprawnych:

Wsparcie osób z niepełnosprawnościami w powiecie realizowane jest przez Starostwo Powiatowe, Powiatowe Centrum Pomocy Rodzinie oraz Powiatowy Urząd Pracy. Dofinansowanie pochodzi ze środków Państwowego Funduszu Rehabilitacji Osób Niepełnosprawnych i obejmuje m.in. dofinansowania do turnusów, likwidację barier czy wsparcie w zatrudnieniu.

IV.2. Finanse powiatu

Podstawę gospodarki finansowej powiatu stanowi uchwała budżetowa podejmowana przez radę powiatu. Budżet powiatu to opracowywany, uchwalany i wykonywany w sposób określony w przepisach prawnych plan finansowy powiatu, obejmujący jego wydatki nie przekraczające dochodów wraz z wpływami zwrotnymi na czas roku kalendarzowego, na podstawie którego prowadzona jest w powiecie w sposób jawny i samodzielny gospodarka finansowa. Dochody budżetu ujmuje się według źródeł i działów klasyfikacji w podziale na dochody: bieżące i majątkowe. Do dochodów majątkowych zalicza się dotacje i środki otrzymane na inwestycje, dochody ze sprzedaży majątku oraz dochody z tytułu przekształcenia prawa użytkowania wieczystego w prawo własności. Przez dochody bieżące budżetu rozumie się dochody budżetowe, niebędące dochodami majątkowymi.

Zgodnie z zapisami ustawy o dochodach jednostek samorządu terytorialnego do dochodów powiatu w 2025 roku zalicza się:

- udział w podatku dochodowym od osób fizycznych w wysokości 2 % dochodów podatników podatku dochodowego od osób fizycznych zamieszkałych na obszarze danej jednostki samorządu terytorialnego,
- udział w podatku dochodowym od osób prawnych w wysokości 1,70% dochodów podatników podatku dochodowego od osób prawnych posiadających siedzibę na obszarze danej jednostki samorządu terytorialnego,
- subwencję ogólną z budżetu państwa,
- dotacje celowe z budżetu państwa na:
 - a) zadania z zakresu administracji rządowej oraz inne zadania zlecone ustawami,
 - b) zadania realizowane przez te jednostki na mocy porozumień zawartych z organami administracji rządowej,
 - c) usuwanie bezpośrednich zagrożeń dla bezpieczeństwa lub porządku publicznego, skutków powodzi lub osuwisk ziemnych lub skutków innych klęsk żywiołowych,
 - d) finansowanie lub dofinansowanie zadań własnych,
 - e) realizację zadań wynikających z umów międzynarodowych,
 - f) realizację zadań straży i inspekcji, o których mowa w ustawie z dnia 5 czerwca 1998 r. o samorządzie powiatowym (Dz. U. z 2025 r. poz. 1684), w wysokości zapewniającej ich realizację przez te straże i inspekcje,
- dotacje celowe z budżetów innych jednostek samorządu terytorialnego,

Dochodami powiatu mogą być również:

- wpływy z opłat stanowiących dochody powiatu na podstawie odrębnych przepisów,
- dochody uzyskiwane przez powiatowe jednostki budżetowe oraz wpłaty od powiatowych zakładów budżetowych,
- dochody z majątku powiatu,
- spadki, zapisy i darowizny na rzecz powiatu,
- kary pieniężne i grzywny, jeżeli odrębne przepisy tak stanowią,
- 5,0 % dochodów uzyskiwanych na rzecz budżetu państwa w związku z realizacją zadań z zakresu administracji rządowej oraz innych zadań zleconych ustawami, o ile odrębne przepisy nie stanowią inaczej,
- odsetki od pożyczek udzielanych przez powiat, o ile odrębne przepisy nie stanowią inaczej,
- odsetki od nieterminowo przekazywanych należności stanowiących dochody powiatu,
- odsetki od środków finansowych gromadzonych na rachunkach bankowych powiatu, o ile odrębne przepisy nie stanowią inaczej,
- środki z funduszy celowych otrzymane na podstawie odrębnych przepisów,
- dotacje udzielane przez Narodowy Fundusz Ochrony Środowiska i Gospodarki Wodnej oraz wojewódzkie fundusze ochrony środowiska i gospodarki wodnej na podstawie odrębnych przepisów.
- inne dochody należne powiatowi na podstawie odrębnych przepisów.

Wydatki budżetu jednostki samorządu terytorialnego ujmuje się w podziale na wydatki bieżące i wydatki majątkowe. Do wydatków majątkowych zalicza się wydatki na inwestycje i zakupy inwestycyjne, zakup i objęcie akcji oraz wniesienie wkładów do spółek prawa handlowego. Przez wydatki bieżące rozumie się wydatki budżetowe niebędące wydatkami majątkowymi. Zgodnie z unormowaniami zawartymi w art. 216 ust. 2 ustawy o finansach publicznych wydatki są przeznaczone na realizację zadań określonych w ustawach, a w szczególności na: zadania własne, zadania z zakresu administracji rządowej i inne zadania zlecone ustawami, zadania przejęte do realizacji w drodze umowy lub porozumienia, zadania realizowane wspólnie przez jednostki samorządowe, a także na pomoc rzeczową lub finansową.

Biorąc pod uwagę fakt, że potrzeby społeczne są zawsze ogromne, realizacji zadań własnych musi więc towarzyszyć ustalenie priorytetów oraz określenie możliwości w zakresie ich wykonania. Przepisy prawne wyróżniają dwie kategorie zadań własnych jednostek samorządu terytorialnego: obligatoryjne i fakultatywne. Zadania obligatoryjne jednostka musi zrealizować, natomiast fakultatywne może wykonywać, jeśli uzna to za niezbędne i uzasadnione (ze względu na rzeczywiste potrzeby czy posiadane środki).

V

BUDŻET POWIATU

Uchwałą budżetową na 2025 rok Rady Powiatu w Gołdapi Nr XI/48/2024 z dnia 19 grudnia 2024 roku określono dochody powiatu na kwotę – 60 454 981,00 zł oraz wydatki na kwotę – 61 493 008,00 zł. W trakcie realizacji budżetu, uchwałami Rady Powiatu jak i Zarządu Powiatu wprowadzono zmiany zarówno po stronie dochodów jak i wydatków.

Na dzień 31 grudnia 2025 roku:

1. Dochody budżetu Powiatu Gołdapskiego zostały wykonane w wysokości 70 003 160,06 zł, co stanowi 100,30 % planu, z czego:
 - dochody bieżące wykonano na kwotę 64 321 217,87 zł, co stanowi 100,40 % planu;
 - dochody majątkowe wykonano na kwotę 5 681 942,19 zł, co stanowi 99,30 % planu.

DOCHODY POWIATU GOŁDAPSKIEGO

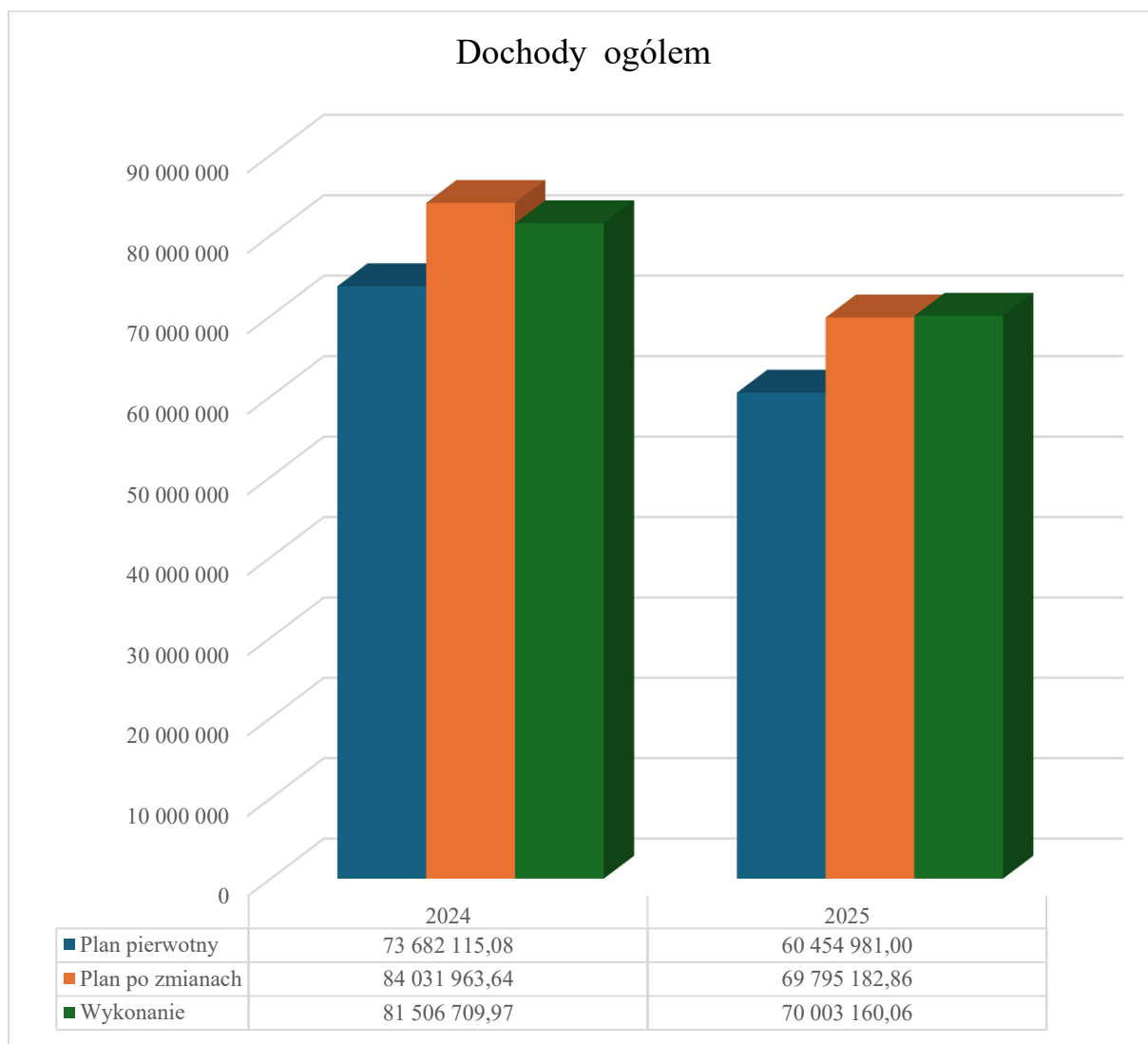

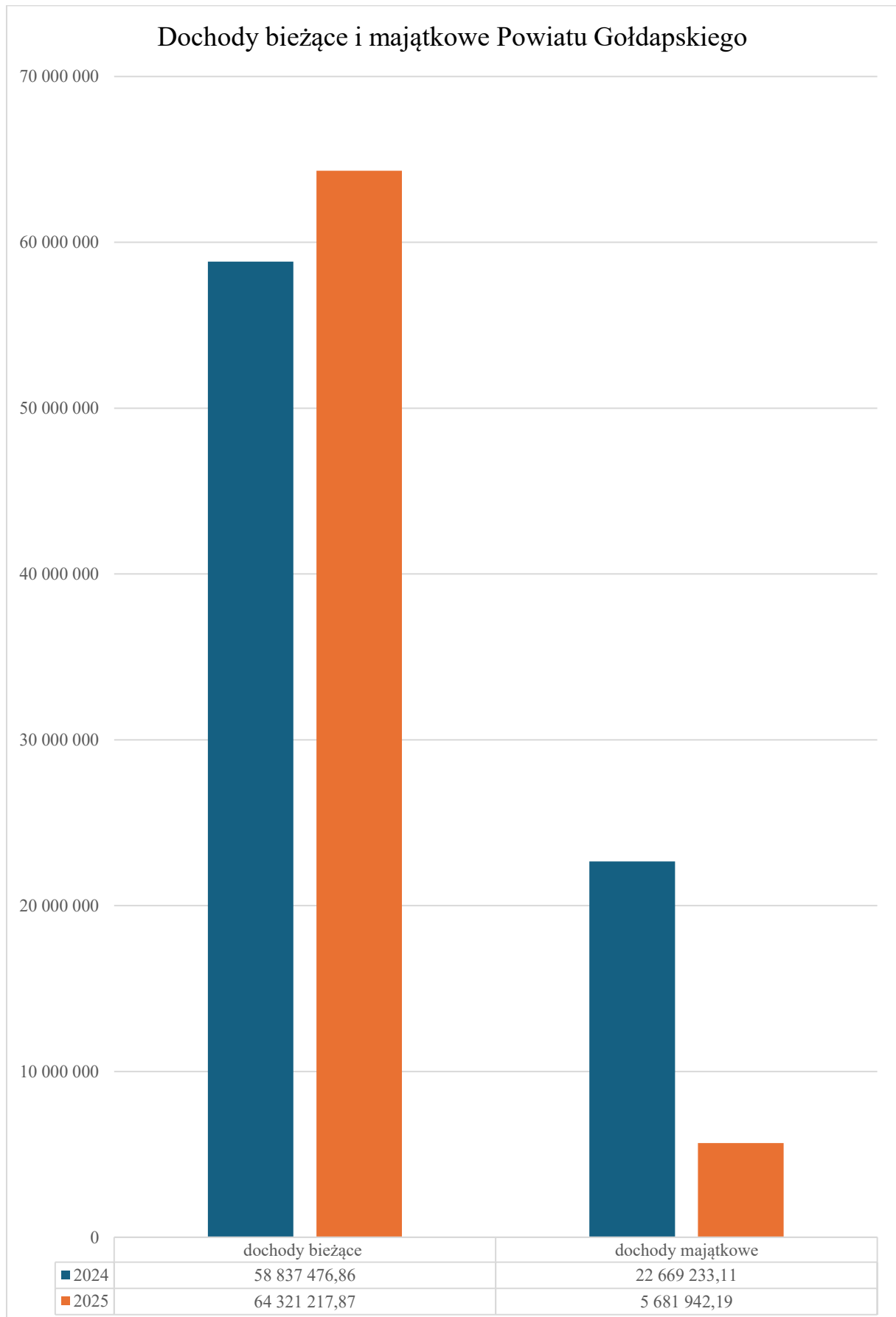

Źródła dochodów Powiatu Gołdapskiego

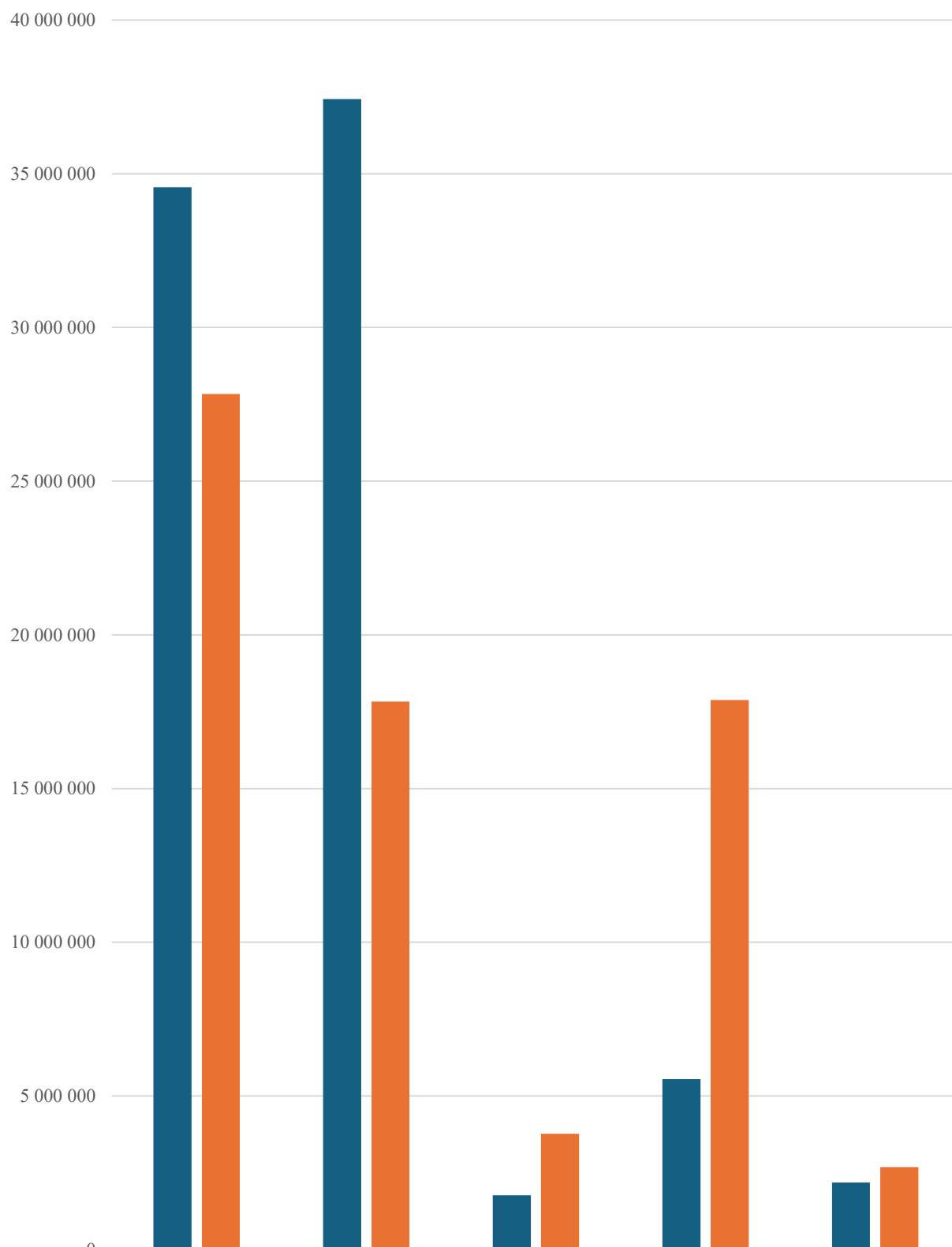

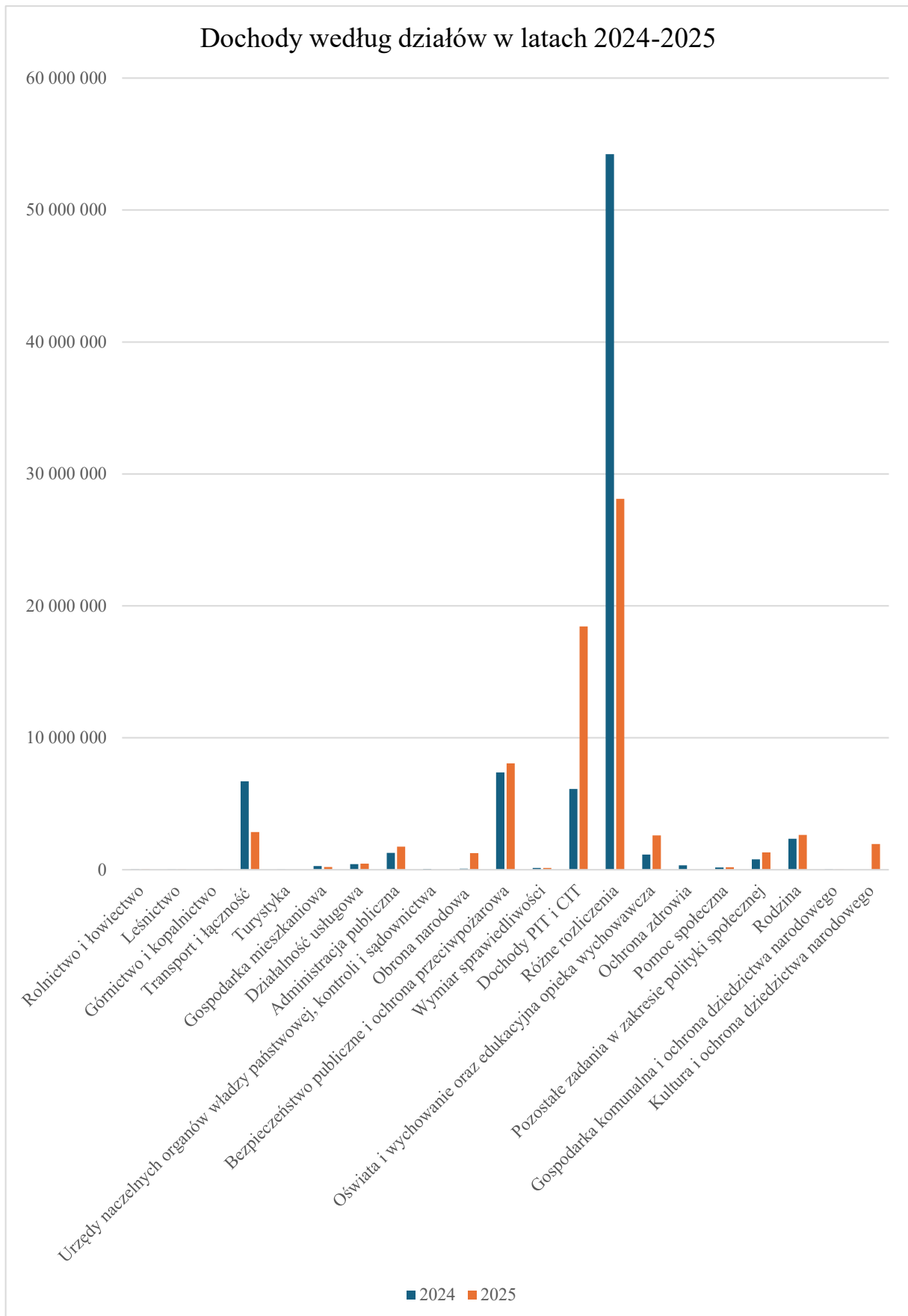

RAPORT O STANIE POWIATU GOŁDAPSKIEGO ZA ROK 2025

DOCHODY BUDŻETU POWIATU GOŁDAPSKIEGO W LATACH 2024-2025				
Struktura dochodów budżetu powiatu według działów	2024 r.		2025 r.	
	zł	%	zł	%
Rolnictwo i łowiectwo	31 927,00	0,04	30 055,00	0,04
Leśnictwo	3 125,00	0,00	4 080,00	0,01
Górnictwo i kopalnictwo	0,00	0,00	778,00	0,00
Transport i łączność	6 693 043,44	8,21	2 859 771,38	4,09
Turystyka	13,37	0,00	0,00	0,00
Gospodarka mieszkaniowa	283 494,32	0,35	204 705,58	0,29
Działalność usługowa	418 075,67	0,51	455 430,70	0,65
Administracja publiczna	1 275 473,59	1,56	1 746 706,77	2,50
Urzędy naczelnych organów władzy państwowej, kontroli i sądownictwa	57 156,48	0,07	0,00	0,00
Obrona narodowa	73 021,30	0,09	1 258 246,96	1,80
Bezpieczeństwo publiczne i ochrona przeciwpożarowa	7 378 765,08	9,05	8 061 836,85	11,52
Wymiar sprawiedliwości	140 457,94	0,17	135 686,30	0,19
Dochody od osób prawnych, fizycznych i innych jednostek nieposiadających osobowości prawnej	6 113 396,37	7,50	18 430 805,82	26,33
Różne rozliczenia	54 228 280,74	66,53	28 116 748,02	40,16
Oświata i wychowanie oraz edukacyjna opieka wychowawcza	1 153 401,28	1,42	2 593 707,58	3,71
Ochrona zdrowia	328 766,44	0,40	0,00	0,00
Pomoc społeczna	169 617,34	0,21	191 685,61	0,27
Pozostałe zadania w zakresie polityki społecznej	790 302,96	0,97	1 307 805,19	1,87
Rodzina	2 346 316,76	2,88	2 640 859,32	3,77
Gospodarka komunalna i ochrona dziedzictwa narodowego	22 074,89	0,03	17 198,59	0,02
Kultura i ochrona dziedzictwa narodowego	0,00	0,00	1 947 052,39	2,78
Ogółem	81 506 709,97	100,00	70 003 160,06	100,00

2. Wydatki budżetu Powiatu Gołdapskiego zostały wykonane w wysokości 64 525 108,62 zł, co stanowi 93,90 % planu, z czego:

- wydatki bieżące wykonano na kwotę 58 641 585,62 zł, co stanowi 94,90 % planu;
- wydatki majątkowe wykonano na kwotę 5 883 523,00 zł, co stanowi 84,90 % planu.

WYDATKI POWIATU GOŁDAPSKIEGO

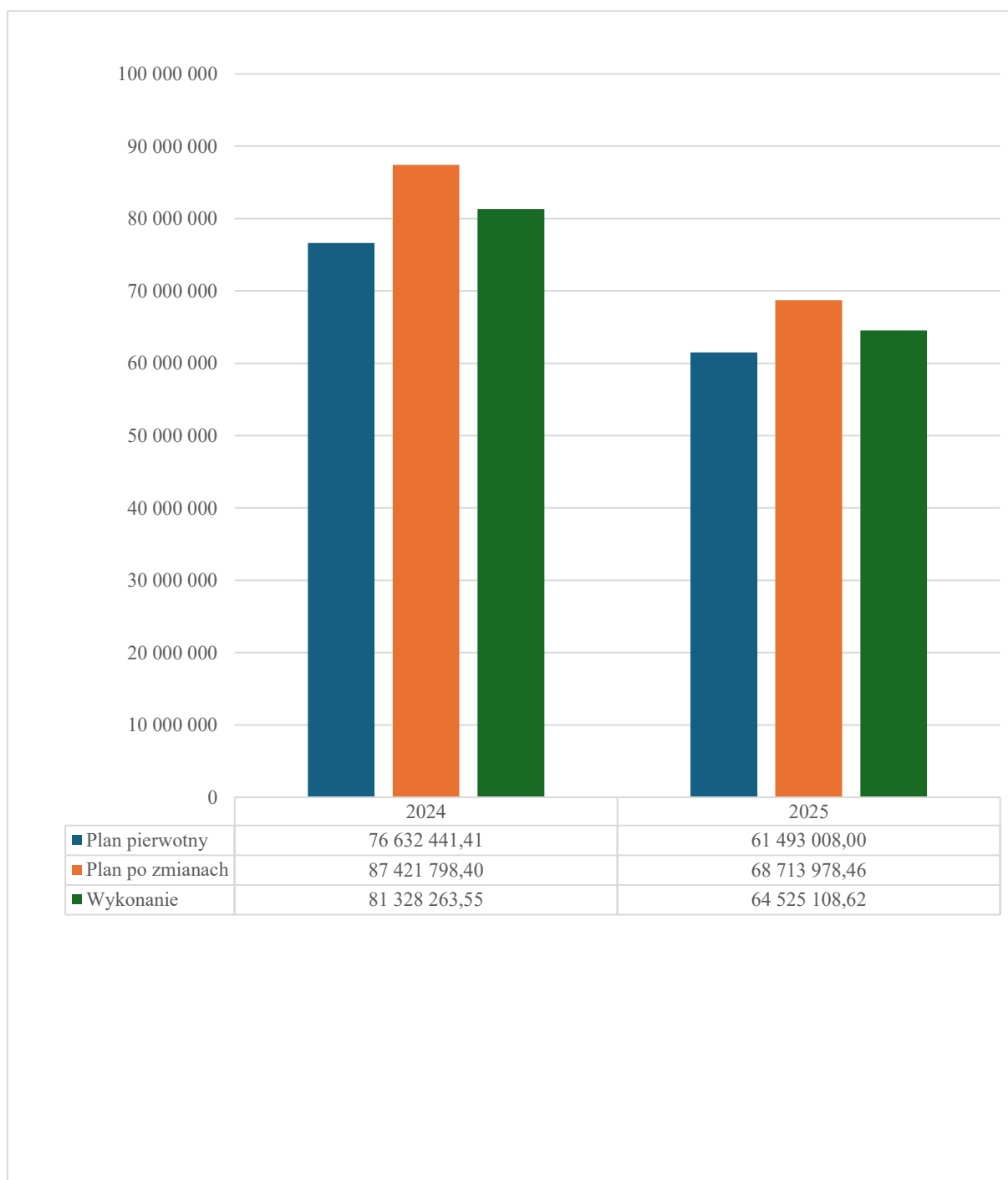

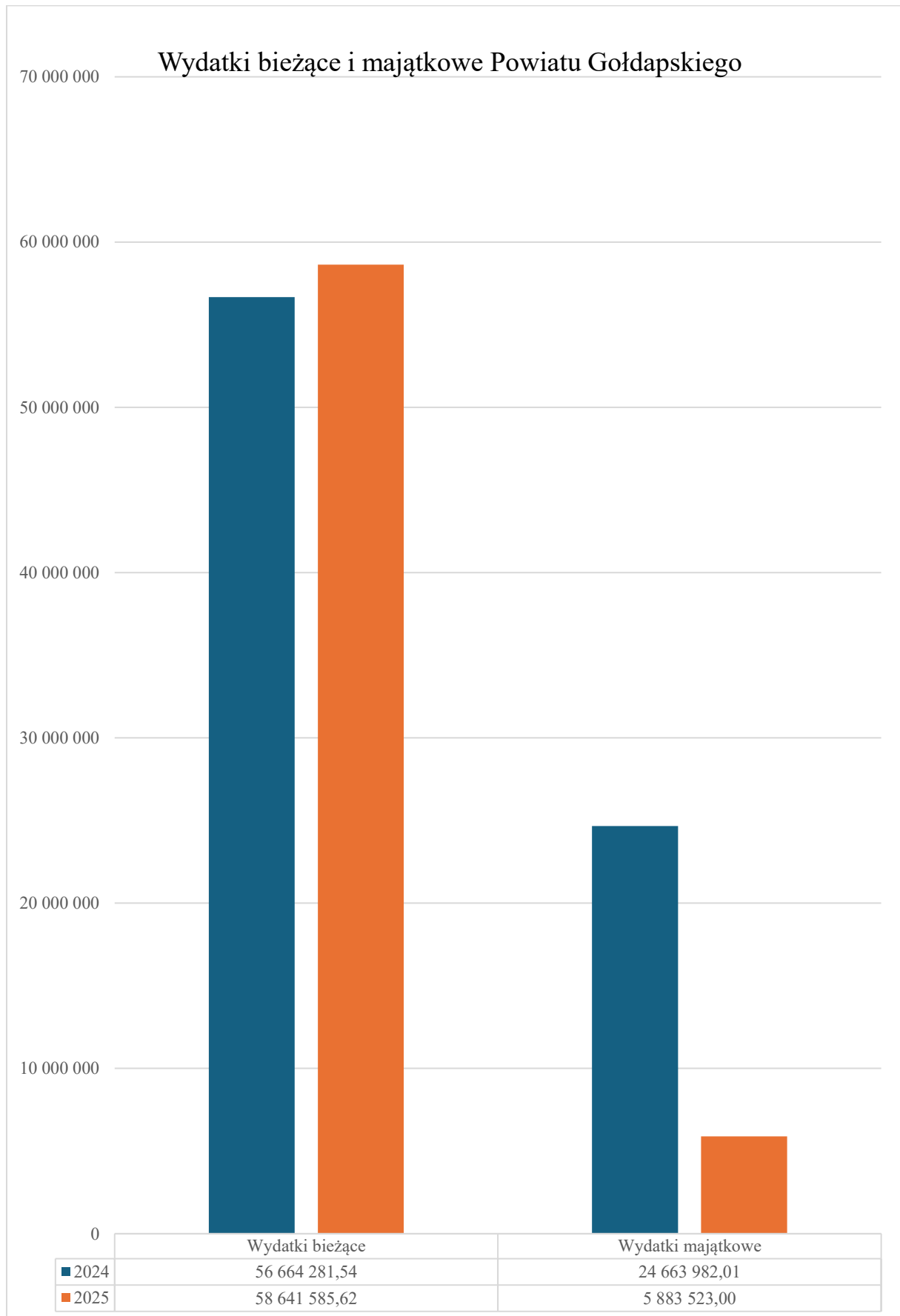

Kategorie wydatków Powiatu Gołdaskiego

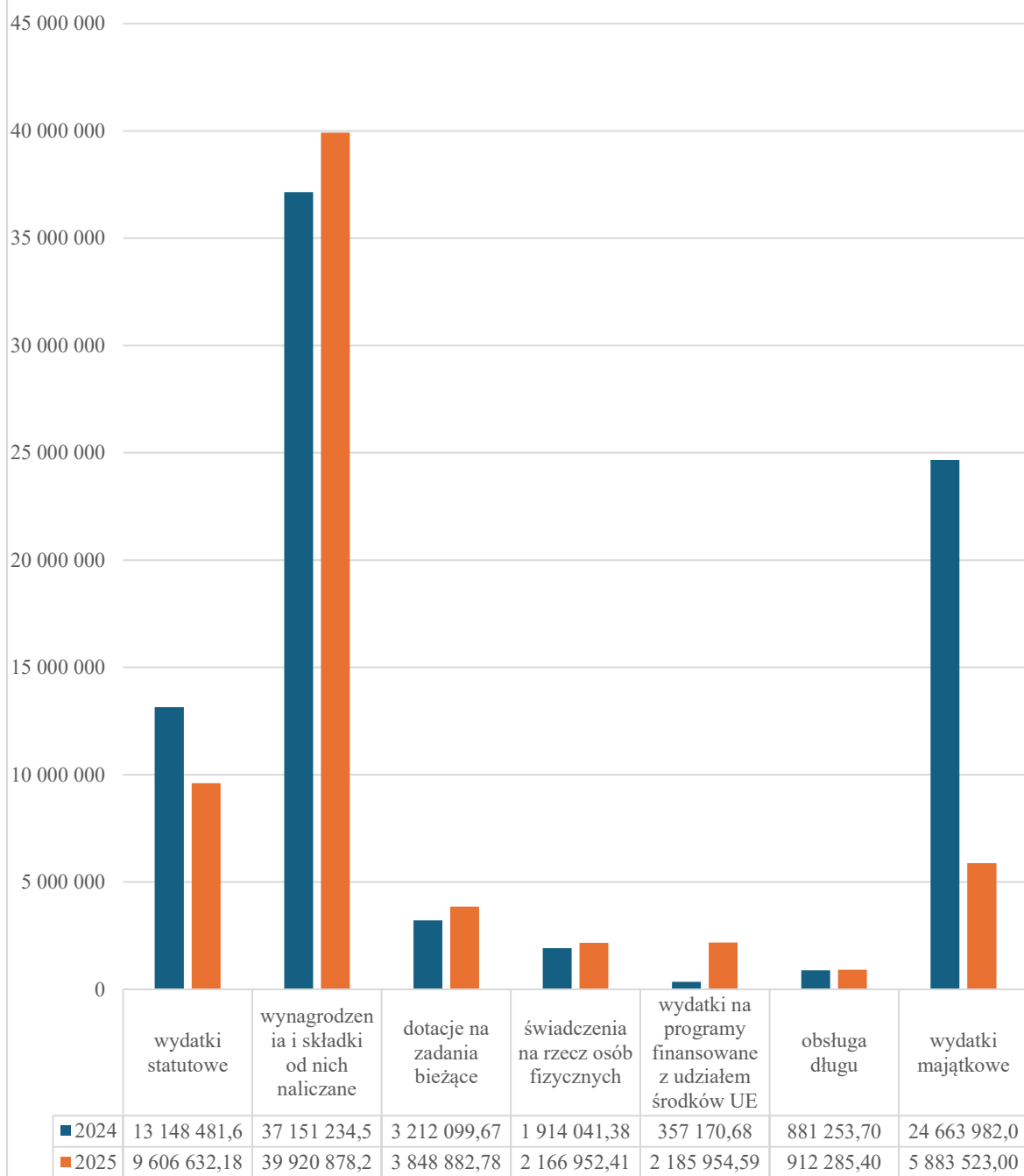

Wydatki według działów w latach 2024-2025

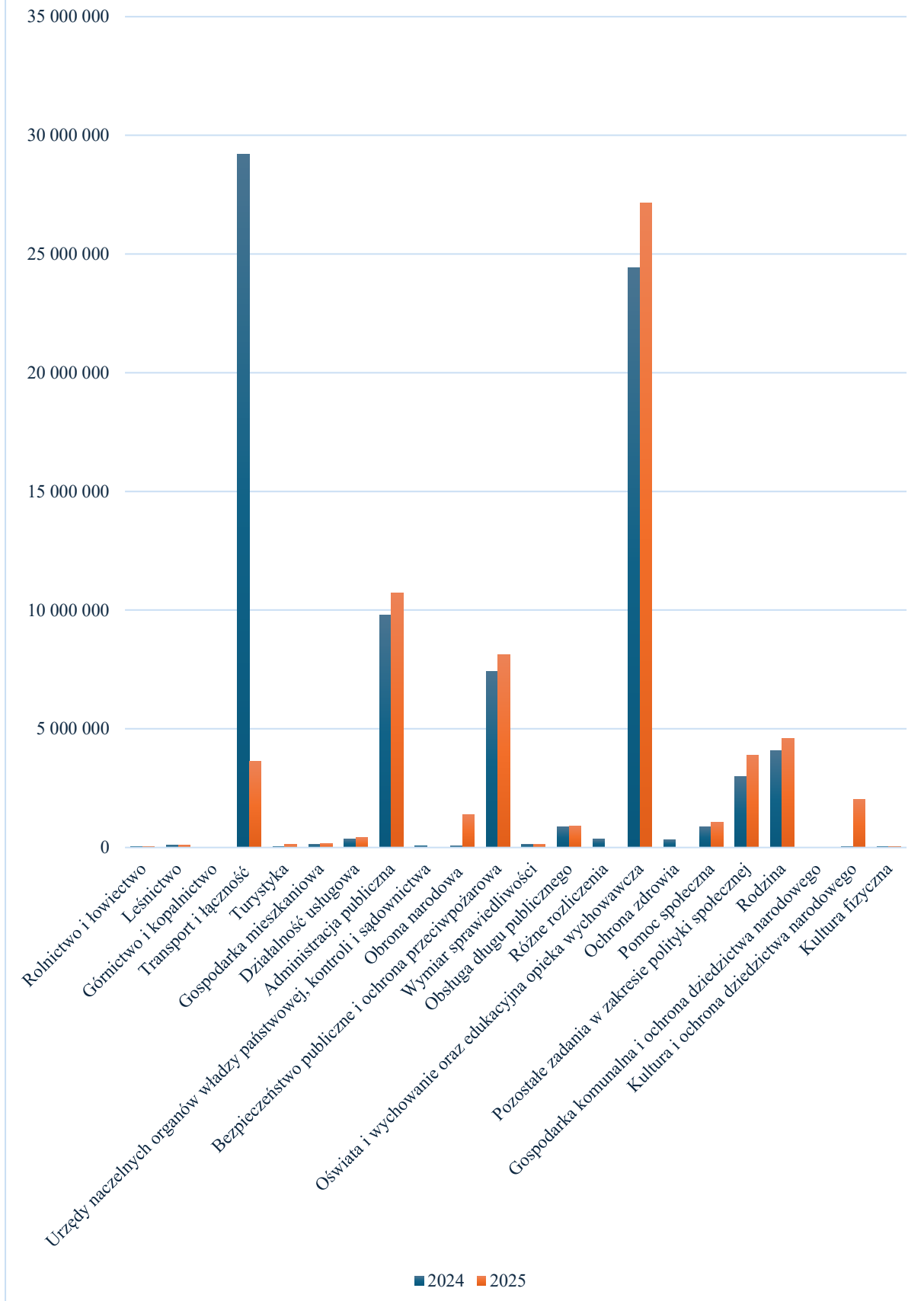

RAPORT O STANIE POWIATU GOŁDAPSKIEGO ZA ROK 2025

WYDATKI BUDŻETU POWIATU GOŁDAPSKIEGO W LATACH 2024-2025				
Struktura wydatków budżetu powiatu według działów	2024 r.		2025 r.	
	zł	%	zł	%
Leśnictwo	94059,56	0,12	102 369,26	0,16
Górnictwo i kopalnictwo	0,00	0,00	778,00	0,00
Transport i łączność	29 199 771,82	35,92	3 617 677,73	5,61
Turystyka	20 456,92	0,03	121 665,77	0,19
Gospodarka mieszkaniowa	137 955,26	0,17	165 718,38	0,26
Działalność usługowa	355 888,42	0,44	414 040,05	0,64
Administracja publiczna	9 785 970,34	12,04	10 731 773,98	16,64
Urzędy naczelnych organów władzy państwowej, kontroli i sądownictwa	57 156,48	0,07	0,00	0,00
Obrona narodowa	81 717,55	0,10	1 369 694,48	2,12
Bezpieczeństwo publiczne i ochrona przeciwpożarowa	7 422 293,01	9,13	8 137 569,92	12,62
Wymiar sprawiedliwości	140 457,94	0,17	142 715,24	0,22
Obsługa długu publicznego	881 253,70	1,08	912 285,40	1,41
Różne rozliczenia	344 493,00	0,42	0,00	0,00
Oświata i wychowanie oraz edukacyjna opieka wychowawcza	24 434 802,56	30,06	27 151 149,66	42,10
Ochrona zdrowia	330 090,44	0,41	1 378,00	0,00
Pomoc społeczna	871 158,41	1,07	1 072 331,33	1,66
Pozostałe zadania w zakresie polityki społecznej	2 977 062,13	3,66	3 886 197,25	6,03
Rodzina	4 087 372,85	5,03	4 589 653,87	7,12
Gospodarka komunalna i ochrona dziedzictwa narodowego	2 819,03	0,00	13 425,50	0,02
Kultura i ochrona dziedzictwa narodowego	40 827,13	0,05	2 038 425,80	3,16
Kultura fizyczna	31 220,00	0,04	26 914,00	0,04
Ogółem	81 296 826,55	100,00	64 495 763,62	100,00

RAPORT O STANIE POWIATU GOŁDAPSKIEGO ZA ROK 2025

Planowany deficyt budżetu powiatu na dzień 1 stycznia 2025 r. wynosił 1 038 027,00 zł. Ostatecznie na dzień 31 grudnia 2025 r. budżet powiatu gołdapskiego zamknął się nadwyżką w wysokości 5 478 051,44 zł.

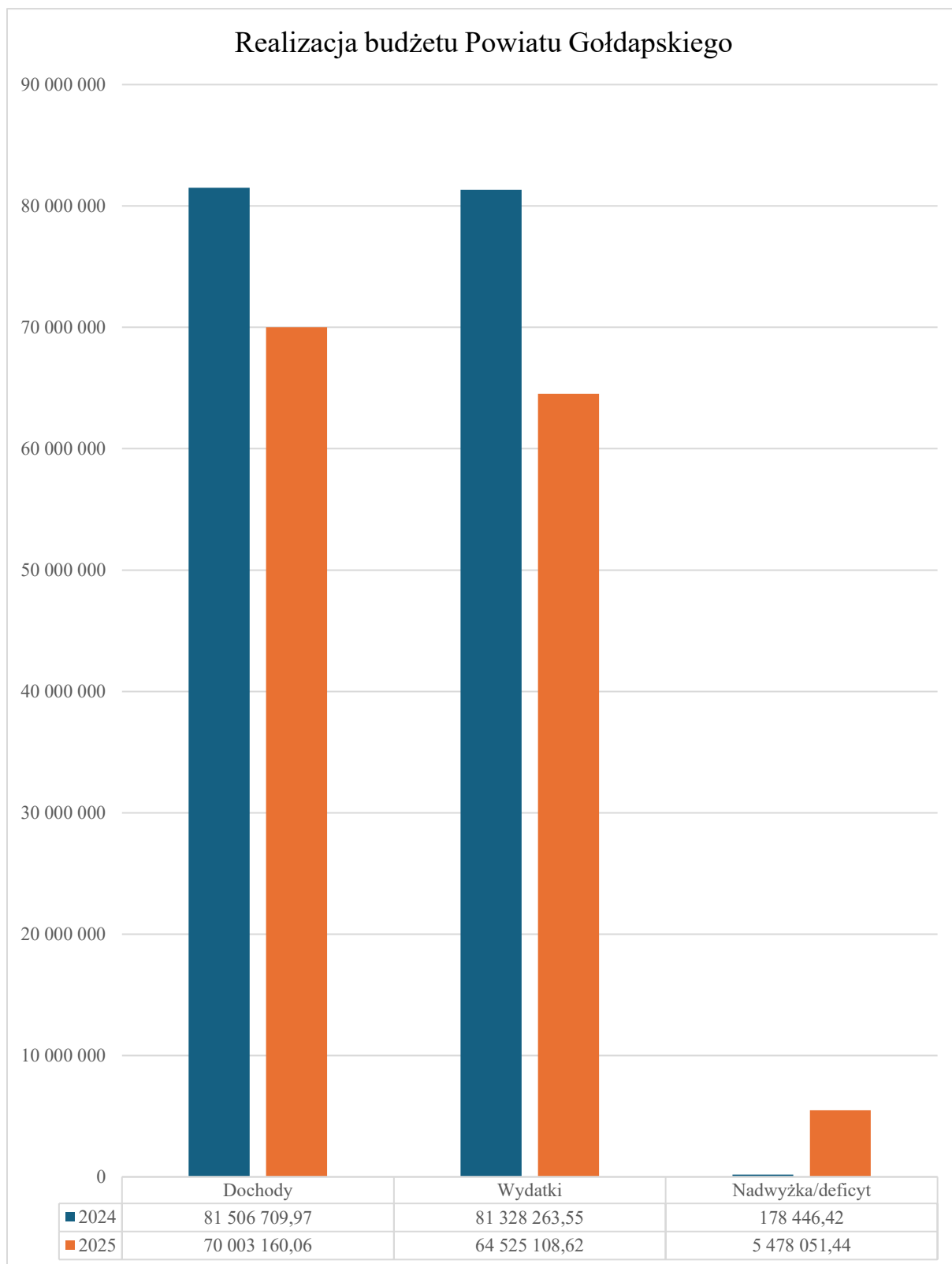

Realizacja budżetu Powiatu Goldapskiego w 2025 r.

L.p.	Wyszczególnienie	2024			2025		
		Plan po zmianach	Wykonanie	% wykonania do planu	Plan po zmianach	Wykonanie	% wykonania do planu
1	Plan dochodów	84 031 963,64	81 506 709,97	96,99	69 795 182,86	70 003 160,06	100,30
	- bieżące	58 667 175,27	58 837 476,86	100,29	64 072 245,11	64 321 217,87	100,39
	- majątkowe	25 364 788,37	22 669 233,11	89,37	5 722 937,75	5 568 942,19	97,31
2	Plan wydatków	87 421 798,40	81 328 263,55	93,03	68 713 978,46	64 525 108,62	93,90
	- bieżące	59 539 777,60	56 664 281,54	95,17	61 782 089,38	58 641 585,62	94,92
	- majątkowe	27 882 020,80	24 663 982,01	88,46	6 931 889,08	5 883 523,00	84,88
3	Wynik budżetu deficyt/nadwyżka	1 081 204,40	178 446,42	16,50	1 081 204,40	5 478 051,44	506,66
4	Przychody-niewykorzystane środki pieniężne, o których mowa w art. 217 ust. 2 pkt 8 ustawy o finansach publicznych	551 176,40	551 176,40	100,00	789 900,48	857 767,68	108,59
5	Przychody - emisja obligacji	3 000 000,0	3 000 000,0	100,00	0,00	0,00	-
6	Przychody-wolne środki, o których mowa w art. 217 ust. 2 pkt 6 ustawy o finansach publicznych	671 602,33	4 037 101,35	601,11	88 895,12	6 076 012,52	6835,03
7	Rozchody	1 040 000,00	1 040 000,00	100,00	1 960 000,00	1 960 000,00	100,00

VI

DZIAŁALNOŚĆ POWIATOWYCH JEDNOSTEK

VI.1. Zarząd Dróg Powiatowych w Gołdapi

Utrzymanie i modernizacja powiatowej sieci drogowej w powiecie gołdapskim należy do Zarządu Dróg Powiatowych w Gołdapi, będącego jednostką organizacyjną powiatu. Zarząd Dróg Powiatowych odpowiada za realizację zadań związanych z zarządzaniem infrastrukturą drogową kategorii powiatowej, obejmujących zarówno planowanie, jak i bieżące utrzymanie oraz rozwój sieci drogowej.

Na wydatki drogowe składają się przede wszystkim remonty i inwestycje, zimowe oraz bieżące utrzymanie dróg, a także koszty funkcjonowania jednostki. Źródłem finansowania zadań są subwencje oraz dochody własne powiatu. W praktyce jednak środki określone ustawą o dochodach jednostek samorządu terytorialnego, okazują się niewystarczające w stosunku do rzeczywistych potrzeb. W związku z tym powiat gołdapski aktywnie poszukuje zewnętrznych źródeł finansowania inwestycji drogowych.

Istotnym partnerem w realizacji strategicznego celu, jakim jest poprawa stanu infrastruktury drogowej, są gminy z terenu powiatu. Współpraca umożliwi skuteczniejsze planowanie i realizację przedsięwzięć drogowych, odpowiadających na lokalne potrzeby mieszkańców.

Sieć dróg powiatowych na terenie powiatu gołdapskiego wynosi ok. 277 km, a w jej ciągu funkcjonuje 35 obiektów inżynierskich. Z tej długości około 28 km stanowią ulice zlokalizowane w granicach miasta, natomiast pozostała część infrastruktury drogowej przebiega przez obszary gmin, w tym:

- Gmina Banie Mazurskie – ok. 90 km,
- Gmina Dubeninki – ok. 56 km
- Gmina Gołdap – ok. 101 km.

Zarząd Dróg Powiatowych w Gołdapi jako jednostka odpowiedzialna za ten obszar, prowadzi działania obejmujące m.in. utrzymanie przejezdności dróg, realizację inwestycji i remontów, zapewnienie bezpieczeństwa ruchu drogowego oraz koordynację prac związanych z rozwojem infrastruktury drogowej.

PODZIAŁ DRÓG W POWIECIE GOŁDAPSKIM NA POSZCZEGÓLNE GMINY (KM)

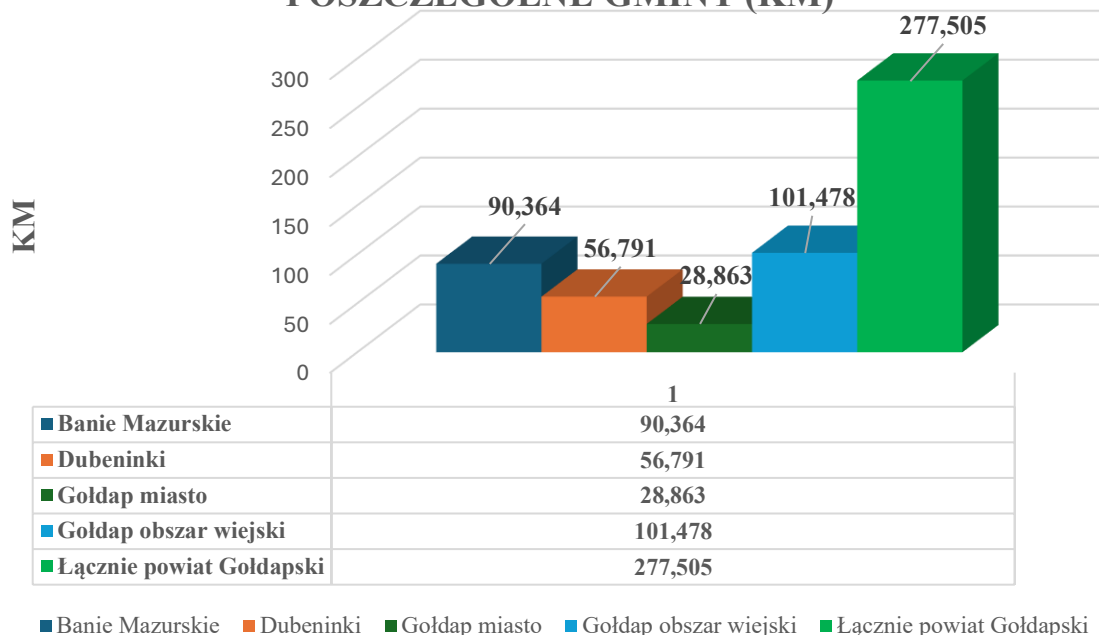

Wykaz oraz przebieg dróg w powiecie gołdapskim:

Lp.	Nr drogi	Przebieg drogi powiatowej
1	1734 N	Granica państwa – Rapa – Banie Mazurskie – Grodzisko – Jakunówko – Kruklanki – Sołdany (droga krajowa nr 63)
2	1764 N	Banie Mazurskie – Rogale
3	1766 N	Jagoczany – granica państwa
4	1768 N	Droga wojewódzka nr 650 (Surminy) – Juchnajcie
5	1772 N	Lisy – Zawady – Nowiny – droga nr 1877 N
6	1784 N	Rogale – Mażucie – Gołdap
7	1786 N	Droga nr 1784 N (Piękne Łąki) – Niedrzwica – droga nr 1784 N (Gołdap)
8	1788 N	Droga wojewódzka nr 650 (Boćwinka) – Rożyńsk Wielki – Włosty – droga wojewódzka nr 650
9	1790 N	Droga nr 1879 N – Pogorzal (droga krajowa nr 65)
10	1792 N	Droga krajowa nr 65 – Górne - droga wojewódzka nr 651 (Rogajny)
11	1794 N	Droga krajowa nr 65 – (Dzięgiele) – Żelazki - droga wojewódzka (Garbas)
12	1815 N	Gołdap – Skoczce – Rogale – Żabin – Rapa – Sąkiety Małe – Budry – Radziszewo – droga nr 1732 N (Pozezdrze)
13	1819 N	Miczuły - droga wojewódzka nr 650 - Grodzisko
14	1821 N	Żabin – Ściborki – Banie Mazurskie

RAPORT O STANIE POWIATU GOŁDAPSKIEGO ZA ROK 2025

<i>Lp.</i>	<i>Nr drogi</i>	<i>Przebieg drogi powiatowej</i>
15	1877 N	Boćwinka (droga wojewódzka nr 650) – Leśny Zakątek (droga nr 1746 N) – Borki – Gryzy (droga nr 1887 N)
16	1879 N	Droga wojewódzka nr 650 (Grabowo) – Dunajek – droga nr 1798 N (Jabłonowo)
17	1881 N	Gołdap – Suczki – Pietrasze – Kamionki
18	1883 N	Kozaki – Zatyki – Wilkasy
19	1885 N	Nasuty – Golubie Wężewskie – Wężewo
20	1892 N	(Supienie) granica województwa – Dubeninki - Bludzie – Błąkały
21	1894 N	Droga nr 1892 N – granica województwa (Rakówek)
22	1896 N	Błąkały – Błędziszki
23	1898 N	Droga wojewódzka nr 651 (Pluszkiejmy) – Budwiecie – Boczki
24	1900 N	Skoczce – Barkowo – Grygieliszki – Łobody – Bałupiany
25	1902 N	Most na rzece Gołdapa – Boćwiński Młyn
26	1934 N	Jakunówko – Budziska Leśne – Mieczkówka (droga nr 1772)
27	1936 N	Błąkały (droga wojewódzka nr 651) – Stańczyki – Maciejowięta – Żytkiejmy
28	1938 N	Białe Jezioroki – granica województwa
29	1951 N	Żabojady – Linowo
30	1953 N	Żytkiejmy – Skajzgiry – droga nr 1955 N
31	1955 N	Granica województwa (Prawy Las) – Rakówek -granica województwa
32	1970 N	Rożyńsk Wielki – Grabowo (droga wojewódzka nr 650)
33	1974 N	Droga wojewódzka nr 651 (Linowo) – Przerośl (granica województwa)

Wykaz ulic na terenie powiatu gołdapskiego:

<i>Lp.</i>	<i>Numer ulicy</i>	<i>Nazwa ulicy</i>
1	4801 N	Armii Krajowej
2	4802 N	Bagienna
3	4803 N	Chopina
4	4804 N	Cicha
5	4805 N	Dolna
6	4806 N	Górna
7	4807 N	Jaćwieska
8	4808 N	Jeziorowa
9	4810 N	Kolejowa

<i>Lp.</i>	<i>Numer ulicy</i>	<i>Nazwa ulicy</i>
10	4811 N	Kombatantów
11	4812 N	Kościuszki
12	4813 N	Krótką
13	4814 N	Krzywa
14	4815 N	Leśna
15	4816 N	Lipowa
16	4817 N	11-go Listopada
17	4818 N	Łączna
18	4819 N	Łokietka
19	4820 N	1-go Maja
20	4821 N	Malarska
21	4822 N	Mała
22	4823 N	Matejki
23	4824 N	Mazurska
24	4825 N	Mereckiego
25	4826 N	Mickiewicza
26	4827 N	Nadbrzeżna
27	4828 N	Okrzei
28	4829 N	Osiedle I
29	4830 N	Pagórkowa
30	4831 N	Partyzantów
31	4833 N	Plater
32	4834 N	Podgórna
33	4835 N	Popiełuszki
34	4836 N	Przytorowa
35	4837 N	Reymonta
36	4838 N	Słoneczna
37	4840 N	Sportowa
38	4841 N	Szkolna
39	4842 N	Sikorskiego
40	4843 N	Świerkowa
41	4844 N	Tatyży

<i>Lp.</i>	<i>Numer ulicy</i>	<i>Nazwa ulicy</i>
42	4845 N	Ustronie
43	4846 N	Warsztatowa
44	4847 N	Wąska
45	4849 N	Wiosenna
46	4850 N	Wileńska
47	4851 N	Wolności
48	4852 N	Wysoka
49	4853 N	Zatorowa
50	4854 N	Zielona
51	4855 N	Źródłana

Ulice w ciągach dróg powiatowych - Gołdap

<i>Lp.</i>	<i>Numer drogi</i>	<i>Nazwa ulicy</i>	<i>Nazwa drogi</i>
1	1786 N	Cmentarna	Gołdap – Mażucie Gołdap – Niedrzwica
2	1881 N	Konstytucji 3 Maja	Gołdap – Kamionki
3	1815 N	Żeromskiego	Jany – Gołdap

Ulice w ciągach dróg powiatowych – Banie Mazurskie

<i>Lp.</i>	<i>Numer drogi</i>	<i>Nazwa ulicy</i>	<i>Nazwa drogi</i>
1	1734 N	Kościuszki Leśna	Banie Mazurskie – Soldany Banie Mazurskie – Rapa – granica państwa
2	1764 N	Topolowa	Banie Mazurskie – Rogale
3	1821 N	1-go Maja	Banie Mazurskie – Żabin

Ulice w ciągach dróg powiatowych – Dubeninki

<i>Lp.</i>	<i>Numer drogi</i>	<i>Nazwa ulicy</i>	<i>Nazwa drogi</i>
1	1892 N	Graniczna	Dubeninki – Błąkały

Bieżące utrzymanie dróg:

W 2025 roku Zarząd Dróg Powiatowych w Gołdapi, poprzez działania sekcji technicznej, realizował szeroki zakres prac związanych z bieżącym utrzymaniem infrastruktury drogowej. Podejmowane działania miały na celu zapewnienie właściwego stanu technicznego dróg, poprawę bezpieczeństwa ruchu oraz utrzymanie estetyki pasa drogowego.

Do najważniejszych zadań należały remonty cząstkowe nawierzchni, polegające na usuwaniu ubytków przy użyciu masy na zimno. W ciągu roku wykorzystano 50 000 kg masy. Dodatkowo prowadzono naprawy z wykorzystaniem specjalistycznego remontera drogowego, przy użyciu 43 ton emulsji asfaltowej oraz 165 ton grysów.

Istotnym elementem utrzymania dróg było również profilowanie nawierzchni gruntowych i tłuczniowych poprzez rozkładanie kruszywa przy użyciu równiarki. Prace realizowano w okresie od wiosny do jesieni, w zależności od potrzeb, zużywając łącznie 2 091 ton kruszywa.

W zakresie oznakowania dróg prowadzono przede wszystkim wymianę uszkodzonych znaków drogowych oraz montaż nowego oznakowania zgodnie z projektami organizacji ruchu. Wykonano także oznakowanie poziome o łącznej powierzchni 1 018 m².

Prowadzono również prace związane z utrzymaniem zieleni przydrożnej. Obejmowały one wycinkę drzew i krzewów zagrażających bezpieczeństwu ruchu oraz pielęgnację pasa drogowego. W ramach działań kompensacyjnych nasadzono 156 nowych sadzonek drzew, zgodnie z wydanymi decyzjami administracyjnymi.

Ważnym elementem utrzymania infrastruktury było odtwarzanie rowów przydrożnych, które zapewniają prawidłowe odwodnienie dróg. W 2025 roku odtworzono rowy o łącznej długości około 1 km, wykorzystując sprzęt własny wraz z odwozem urobku.

Realizowano także prace polegające na ścinaniu zawyżonych poboczy, co poprawia bezpieczeństwo ruchu i zapobiega degradacji nawierzchni. Łącznie prace objęły około 22 km dróg powiatowych, w tym odcinki: Jabłońskie – Boćwinka (ok. 13 km), ul. Cmentarna – Bałupiany (3 km), Skoczce – Juchnajcie (ok. 3 km) oraz Boćwinka – Dąbie (ok. 3 km).

Na bieżąco wykonywano również naprawy uszkodzonych poboczy, które ulegały degradacji wskutek intensywnych opadów deszczu. Prace były szczególnie istotne ze względu na bezpośredni wpływ na bezpieczeństwo użytkowników dróg.

W ramach codziennego utrzymania prowadzono sprzątanie dróg, ulic, chodników, zatok autobusowych oraz obiektów mostowych. Systematycznie czyszczono i naprawiano również przepusty, zapewniając ich drożność i prawidłowe funkcjonowanie.

Od maja do listopada realizowano koszenie poboczy oraz utrzymanie zieleni w pasie drogowym, w tym wykaszanie wokół znaków drogowych, barier ochronnych oraz na terenach przyległych.

W okresie zimowym prowadzono działania związane z utrzymaniem przejezdności dróg powiatowych, zarówno miejskich, jak i zamiejskich. Prace rozpoczęto pod koniec listopada 2025 roku. Do uszorstniania nawierzchni wykorzystano łącznie 1 090 ton mieszanki piaskowo-solnej, co pozwoliło na zapewnienie odpowiednich warunków bezpieczeństwa w trudnych warunkach atmosferycznych.

Dokumentacje techniczne:

W 2025 roku kontynuowano działania związane z przygotowaniem i nadzorem dokumentacji technicznej dla kluczowych inwestycji drogowych na terenie powiatu gołdapskiego. Realizacja zadań stanowi istotny element procesu inwestycyjnego, umożliwiając skuteczne planowanie oraz pozyskiwanie środków zewnętrznych na rozwój infrastruktury drogowej.

W omawianym okresie zakończono opracowanie oraz realizację następujących zadań:

- przygotowanie dokumentacji technicznej dla zadania pn. „Przebudowa drogi powiatowej nr 1898N na odcinku od drogi wojewódzkiej nr 651 (Pluszkiejmy) – Budwiecie – Boczki”,
- sprawowanie nadzoru inwestorskiego nad realizacją zadania pn. „Przebudowa drogi powiatowej nr 1898N na odcinku od drogi wojewódzkiej nr 651 (Pluszkiejmy) – Budwiecie – Boczki”,
- opracowanie dokumentacji technicznej dla zadania pn. „Przebudowa drogi powiatowej nr 1764N (Banie Mazurskie – Rogale) na odcinku od km 6+614 do km 7+604”,
- opracowanie dokumentacji technicznej dla zadania pn. „Przebudowa drogi powiatowej nr 1764N (Banie Mazurskie – Rogale) na odcinku od km 3+340 do km 4+330”.

Podjęte działania mają na celu poprawę stanu technicznego dróg powiatowych, zwiększenie bezpieczeństwa ruchu drogowego oraz podniesienie komfortu użytkowników infrastruktury drogowej na terenie powiatu.

Inwestycje drogowe:

Przedsięwzięcia inwestycyjne stanowią istotny element działalności powiatu gołdapskiego w zakresie rozwoju infrastruktury drogowej. Pomimo znacznych nakładów finansowych, ich realizacja przyczynia się do systematycznej poprawy stanu technicznego dróg powiatowych, podniesienia standardu nawierzchni oraz zwiększenia bezpieczeństwa i komfortu użytkowników.

W ramach Rządowego Programu Rozwoju Północno-Wschodnich Obszarów Przygranicznych na lata 2024–2030 powiat gołdapski uzyskał dofinansowanie na realizację zadania pn. „Przebudowa drogi powiatowej nr 1898N na odcinku od drogi wojewódzkiej nr 651 (Pluszkiejmy) – Budwiecie – Boczki”.

Przed realizacją inwestycji:



Efekt realizacji inwestycji:



Całkowita wartość inwestycji wyniosła 1 765 927,20 zł, w tym dofinansowanie w wysokości 1 349 799,17 zł, wkład własny powiatu w wysokości 208 064,02 zł oraz wkład własny gminy Dubeninki w wysokości 208 064,01 zł.

VI.2. Powiatowy Urząd Pracy w Gołdapi

Powiatowy Urząd Pracy w Gołdapi realizuje zadania z zakresu polityki rynku pracy, w szczególności dotyczące łagodzenia skutków bezrobocia, wspierania zatrudnienia oraz aktywizacji zawodowej osób bezrobotnych i poszukujących pracy. Działania prowadzone są na podstawie przepisów ustawy z dnia 20 kwietnia 2004 r. o promocji zatrudnienia i instytucjach rynku pracy oraz innych aktów prawnych regulujących funkcjonowanie rynku pracy, w tym m.in. ustawy z dnia 27 sierpnia 1997 r. o rehabilitacji zawodowej i społecznej oraz zatrudnianiu osób niepełnosprawnych.

Realizując ustawowe zadania samorządu powiatowego w zakresie przeciwdziałania bezrobociu oraz aktywizacji lokalnego rynku pracy, Powiatowy Urząd Pracy podejmuje działania ukierunkowane na zwiększenie możliwości zatrudnienia mieszkańców powiatu, wspieranie przedsiębiorczości, rozwój kompetencji zawodowych oraz dostosowanie kwalifikacji osób bezrobotnych do potrzeb pracodawców zatrudnienia i instytucjach rynku pracy.

Sytuacja na lokalnym rynku pracy:

Na koniec 2025 r. w Powiatowym Urzędzie Pracy w Gołdapi zarejestrowanych było 608 osób bezrobotnych, w tym 330 kobiet. W porównaniu z rokiem 2024 liczba bezrobotnych wzrosła o 32 osoby (5,6%). Ponad połowę zarejestrowanych stanowili mieszkańcy terenów wiejskich – 321 osób (52,8%).

Bezrobotni wg gmin na koniec 2024 i 2025 r.

Wyszczególnienie	Liczba bezrobotnych					
	Stan na 31.12.2024 r.		Stan na 31.12.2025 r.		Wzrost/spadek	
	Ogółem	Kobiety	Ogółem	Kobiety	Ogółem	Kobiety
	1	2	3	4	3 - 1	4 - 2
Gmina Gołdap	382	234	438	242	+56	+8
Gmina Banie Mazurskie	110	41	104	42	-6	1
Gmina Dubeninki	84	60	66	46	-18	-14
OGÓLEM	576	335	608	330	+32	-5

Stopa bezrobocia w powiecie gołdapskim na dzień 31 grudnia 2025 r. wyniosła 8,5%, co oznacza wzrost o 0,6 pkt proc. w stosunku do roku poprzedniego (7,9%). Wskaźnik był jednak niższy od średniej dla województwa warmińsko-mazurskiego (9,3%), lecz wyższy od średniej krajowej wynoszącej 5,7%.

Stopa bezrobocia w powiecie gołdapskim w latach 2024-2025 w poszczególnych miesiącach

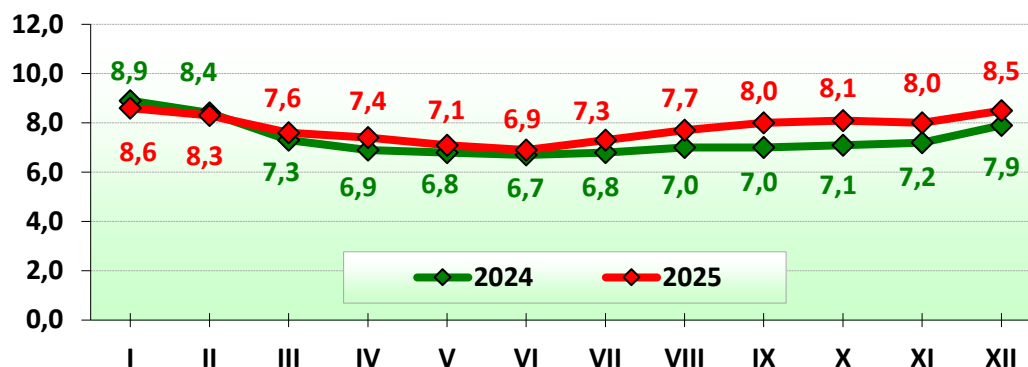

Liczba bezrobotnych zarejestrowanych w 2024 i 2025 r. (stan na koniec każdego miesiąca)

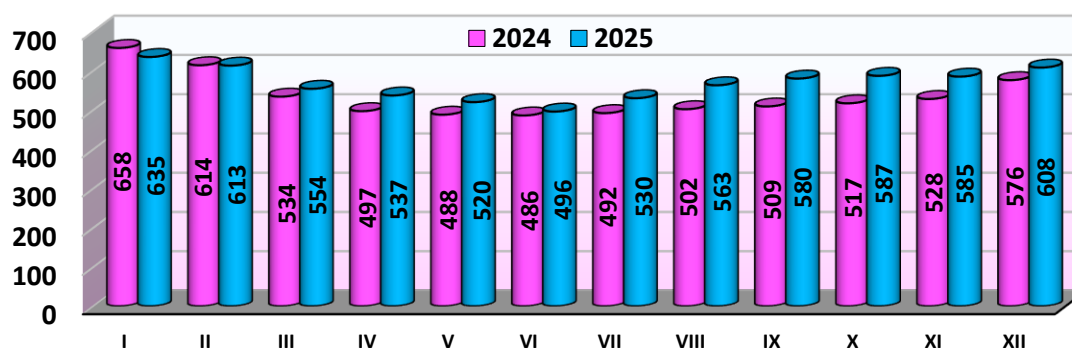

Przeciwdziałanie bezrobociu:

Na koniec grudnia 2025 r. limit środków Funduszu Pracy na aktywne formy przeciwdziałania bezrobociu, przyznany PUP w Gołdapi, wynosił 2 632 921,06 zł. Część tej kwoty (1 353 059,87 zł, czyli 51,4%) była przeznaczona na realizację projektów współfinansowanych przez Unię Europejską w ramach regionalnego programu Fundusze Europejskie dla Warmii i Mazur 2021-2027 (FEWiM). W porównaniu do limitu z 2024 r., środki przyznane na 2025 r. były niższe o 24,6 pkt. proc. (o 857 254,17 zł). Środki przyznane wg tzw. algorytmu zmniejszono o 55 090,67 zł, tj. o 5,9 pkt. proc. Zmniejszył się też limit środków na realizację projektu z FEWiM – o 22,3 pkt. proc., tj. o 388 638,78 zł.

W 2025 roku aktywne formy rozpoczęło 203 bezrobotnych z terenu powiatu gołdapskiego (w tym 125 kobiet), czyli o 30,5 pkt. proc. mniej, niż w roku 2024 (spadek o 89 osób).

Liczba osób, które rozpoczęły udział w poszczególnych aktywnych formach przeciwdziałania bezrobociu

Lp.	Rodzaj aktywnej formy	Liczba osób		Wzrost/ Spadek
		2024 r.	2025 r.	
1	2	3	4	4 – 3
1.	Prace interwencyjne	124	75	-49
2.	Roboty publiczne	16	15	-1
3.	Jednorazowe środki na podjęcie działalności gospodarczej	15	11	-4
4.	Refundacja kosztów wyposażenia/ doposażenia stanowiska pracy	14	11	-3
5.	Bon na zasiedlenie	13	8	-5
6.	Dofinansowanie wynagrodzenia osoby powyżej 50 lat	1	0	-1
7.	Inne subsydiowane (indywidualny program zatrudnienia socjalnego)	9	3	-6
8.	Szkolenia	10	10	0
9.	Staż	46	40	-6
10.	Prace społecznie użyteczne	44	30	-14
Ogółem		292	203	-89

Prawie we wszystkich aktywnych formach (90%) nastąpił spadek liczby bezrobotnych, którzy skorzystali ze wsparcia, a najwyraźniej widać to w pracach interwencyjnych (spadek o 39,5 pkt. proc.). Tylko w kategorii „Szkolenia” liczba skierowanych nie zmieniła się, natomiast nigdzie nie odnotowano wzrostu liczby osób, które zaktywizowano.

Wydatki na aktywne formy przeciwdziałania bezrobociu:

Na 31.12.2025 r., wykorzystanie przyznanego limitu środków Funduszu Pracy, przeznaczonego na realizację aktywnych form wsparcia bezrobotnych, wyniosło 2 610 975,70 zł, co stanowiło 99,2% przyznanej kwoty, w tym:

- 1 347 650,59 zł (99,6% limitu) na realizację projektów realizowanych przy udziale środków EFS,
- 867 609,032 (98,2% limitu) na aktywizację w ramach algorytmu,
- 395 635,79 zł (99,9% limitu) na programy finansowane z rezerwy FP.

RAPORT O STANIE POWIATU GOŁDAPSKIEGO ZA ROK 2025

Poniższa tabela przedstawia wydatki, zobowiązania oraz zaangażowanie środków Funduszu Pracy, które Powiatowy Urząd Pracy w Gołdapi przeznaczył na aktywizację bezrobotnych w 2025 r. W przypadku programów przeciwdziałania bezrobociu, w kwocie limitu ujęty jest także wkład własny PUP.

Wydatki środków Funduszu Pracy na aktywne formy przeciwdziałania bezrobociu na koniec 2025 r.

L.p.	Formy aktywizacji	Przyznany limit	Wydatki	Wykorzystanie limitu (w %)
A	ALGORYTM	883 994,25	867 689,32	98,2
1.	Szkolenia	71 126,69	71 126,69	100,0
2.	Prace interwencyjne	343 137,81	343 074,06	99,9
3.	Roboty publiczne	189 897,99	189 459,70	99,8
4.	Staż	29 411,32	29 411,32	100,0
5.	Prace społecznie użyteczne	56 085,84	55 917,48	99,7
6.	Jednoraz. środki na podjęcie dział. gosp.	101 783,58	101 783,58	100,0
7.	Szkolenie w Klubie Pracy	13 352,04	13 352,04	100,0
8.	Dofinansow. wynagr. osoby powyżej 50 lat	7 070,00	7 070,00	100,0
9.	Studia podyplomowe	4 565,15	4 565,15	100,0
10.	Opieka nad dzieckiem lub osobą zależną	2 249,30	2 249,30	100,0
B	PROGRAMY FINANSOWANE Z REZERWY FUNDUSZU PRACY	395 866,94	395 635,79	99,9
1.	Aktywizacja zawodowa bezrobotnych zamieszkałych na wsi (2024)	20 249,62	20 249,62	100,0
2.	Aktywizacja zawodowa bezrobotnych zamieszkałych na wsi (2024)	70 847,79	70 847,79	100,0
3.	Aktywizacja zawodowa bezrobotnych zamieszkałych na wsi (I) (2025)	151 932,17	151 701,02	99,9
4.	Aktywizacja zawodowa bezrobotnych zamieszkałych na wsi (II) (2025)	152 837,36	152 837,36	100,0
C	EUROPEJSKI FUNDUSZ SPOŁECZNY	1 353 059,87	1 347 650,59	99,6
1.	FEWiM 2024-2025 (budżet na 2025 r.)	23 046,93	22 038,72	95,6
2.	FEWiM 2025	1 330 012,94	1 325 611,87	99,7
OGÓLEM (A+B+C)		2 632 921,06	2 610 975,70	99,2

Inwestycje:



Ze środków Funduszu Pracy zakupiono 11 stacji komputerowych typu all-in-one z systemem operacyjnym, 2 drukarki etykiet oraz skaner na potrzeby elektronicznego obiegu dokumentów. Sfinansowano usługę migracji oprogramowania wirtualnego środowiska serwerowego, a także konfiguracji przełączników sieciowych, tworzenia sieci VLAN, segmentacji sieci, konfiguracji ruchu między sieciami VLAN oraz zapory sieciowej zgodnie z dobrymi praktykami bezpieczeństwa. Z dodatkowych środków Funduszu Pracy będących w dyspozycji Ministerstwa Rodziny i Polityki Społecznej, pozyskanych w 2025 r., pokryto koszt nadzoru autorskiego i usługi SaaS nad lokalną platformą Sepi (służącą do komunikacji między jednostkami samorządu terytorialnego).

VI.3. Powiatowe Centrum Pomocy Rodzinie w Gołdapi

Podstawowym celem działalności Powiatowego Centrum Pomocy Rodzinie w Gołdapi jest realizacja zadań powiatu z zakresu pomocy społecznej określonych w ustawie z dnia 12 marca 2004 r. o pomocy społecznej. Do zadań jednostki należy również przeciwdziałanie przemocy domowej, organizowanie rodzinnej pieczy zastępczej oraz realizacja działań z zakresu rehabilitacji społecznej osób z niepełnosprawnościami, w tym programów celowych skierowanych do mieszkańców powiatu.

Wsparcie rodzinnej pieczy zastępczej:

PCPR prowadzi postępowania administracyjne oraz realizuje świadczenia dla rodzin zastępczych zgodnie z ustawą o wspieraniu rodziny i systemie pieczy zastępczej.

W 2025 roku łączna kwota świadczeń wypłaconych rodzinom zastępczym wyniosła 1 514 624,00 zł.

Realizacja strategii rozwiązywania problemów społecznych:

Jednostka realizuje zadania wynikające z Powiatowej Strategii Rozwiązywania Problemów Społecznych na lata 2021–2027. Dokument obejmuje działania w zakresie pomocy społecznej, wsparcia osób z niepełnosprawnościami oraz integracji społecznej osób i rodzin znajdujących się w szczególnie trudnej sytuacji życiowej. Strategia jest realizowana na bieżąco.

Specjalistyczne poradnictwo:

Mieszkańcy powiatu mają zapewniony nieodpłatny dostęp do specjalistycznego poradnictwa, w tym:

- psychologicznego,
- prawnego,
- socjalnego.

W 2025 roku z tej formy wsparcia skorzystało około 400 mieszkańców powiatu.

Ośrodek Interwencji Kryzysowej:

PCPR prowadzi Ośrodek Interwencji Kryzysowej, który zapewnia mieszkańcom powiatu pomoc i wsparcie w sytuacjach kryzysowych, w szczególności związanych z przemocą, konfliktami rodzinnymi lub nagłymi zdarzeniami losowymi.

Dom dla matek z małoletnimi dziećmi i kobiet w ciąży:

Jednostka prowadzi ośrodek wsparcia przeznaczony dla matek z małoletnimi dziećmi oraz kobiet w ciąży znajdujących się w trudnej sytuacji życiowej.

Na koniec grudnia 2025 roku w placówce przebywało 5 osób (2 matki i 3 dzieci), które objęte były kompleksowym wsparciem.

Finansowanie funkcjonowania ośrodka w 2025 roku:

- środki z gmin – 63 401,45 zł,
- dotacja z Warmińsko-Mazurskiego Urzędu Wojewódzkiego – 31 744,00 zł,
- udział własny powiatu – 8 140,02 zł.

Informowanie o prawach i uprawnieniach:

Pracownicy PCPR na bieżąco udzielają mieszkańcom informacji o dostępnych formach pomocy oraz przysługujących prawach i uprawnieniach. Działania informacyjne prowadzone są m.in. poprzez:

- stronę internetową PCPR,
- stronę internetową Starostwa Powiatowego,
- media społecznościowe,
- wydarzenia i imprezy plenerowe.

Ocena zasobów pomocy społecznej:

PCPR sporządza coroczną ocenę zasobów pomocy społecznej, opartą na analizie sytuacji społecznej i demograficznej powiatu. W 2025 roku dokument został przedłożony Radzie Powiatu w kwietniu oraz przekazany Wojewodzie Warmińsko-Mazurskiemu.

Przeciwdziałanie przemocy domowej:

W 2025 roku PCPR realizował program korekcyjno-edukacyjny dla osób stosujących przemoc domową, w którym uczestniczyło 6 osób.

Rehabilitacja zawodowa i społeczna osób z niepełnosprawnościami:

1) Rehabilitacja zawodowa

Rehabilitacja zawodowa ma na celu umożliwienie osobom z niepełnosprawnościami uzyskania i utrzymania zatrudnienia poprzez dostęp do poradnictwa zawodowego, szkoleń oraz pośrednictwa pracy.

Zadania w tym zakresie realizowane są przez Powiatowy Urząd Pracy w Gołdapi. W 2025 roku środki PFRON nie zostały przeznaczone na realizację tych działań.

2) Rehabilitacja społeczna

Rehabilitacja społeczna ma na celu umożliwienie osobom z niepełnosprawnościami aktywnego uczestnictwa w życiu społecznym poprzez:

- rozwijanie zaradności osobistej,
- wspieranie aktywności społecznej,
- kształtowanie umiejętności pełnienia ról społecznych,
- likwidację barier architektonicznych, transportowych, technicznych i komunikacyjnych,
- promowanie postaw sprzyjających integracji społecznej.

Środki finansowe na zadania z zakresu rehabilitacji społecznej osób niepełnosprawnych w 2025 roku	
Zadanie	Kwota dofinansowania (zł)
dofinansowanie uczestnictwa osób niepełnosprawnych i ich opiekunów w turnusach rehabilitacyjnych	78 854,00
dofinansowanie sportu, kultury, rekreacji i turystyki osób niepełnosprawnych	15 954,00
dofinansowanie zaopatrzenia w sprzęt rehabilitacyjny, przedmioty ortopedyczne i środki pomocnicze	7 749,00
dofinansowanie zaopatrzenia w przedmioty ortopedyczne i środki pomocnicze	404 055,00
dofinansowanie likwidacji barier architektonicznych, w związku z indywidualnymi potrzebami osób niepełnosprawnych	85 423,00
likwidacja barier w komunikowaniu się	10 089,00
likwidacja barier technicznych	57 717,00
dofinansowanie kosztów działalności warsztatu terapii zajęciowej	1 759 800,00
RAZEM	2 419 641,00

Program „Aktywny samorząd”:

PCPR realizuje również zadania finansowane ze środków Państwowego Funduszu Rehabilitacji Osób Niepełnosprawnych w ramach programu „Aktywny samorząd”.

W 2025 roku przyznano m.in.:

- pomoc w uzyskaniu wykształcenia na poziomie wyższym – 69 530,00 zł,
- pomoc w utrzymaniu sprawności technicznej wózka elektrycznego lub skutera – 2 310,00 zł,
- dodatek na pokrycie kosztów energii elektrycznej – 1 200,00 zł,
- dofinansowanie serwisu protezy kończyny – 6 402,00 zł.

Projekt „Wsparcie pieczy zastępczej w powiecie gołdapskim”:

Od października 2024 roku PCPR realizuje projekt „Wsparcie pieczy zastępczej w powiecie gołdapskim”, skierowany do rodzin zastępczych oraz wychowanków rodzinnej i instytucjonalnej pieczy zastępczej.

W ramach projektu zrealizowano m.in.:

- indywidualną diagnozę potrzeb uczestników,
- warsztaty kulinarne i rękodzielnicze,
- warsztaty „Szkoła dla rodziców i wychowawców”,
- poradnictwo pedagogiczne, psychologiczne i zawodowe,
- wyjazdy integracyjne (m.in. do teatru i parku wodnego),
- rodzinny rajd rowerowy,
- tygodniowy obóz w górach,
- korepetycje z wybranych przedmiotów szkolnych.

Realizacja projektu będzie kontynuowana w latach 2026–2027.

VI.4. Oświata

Realizacja zadań oświatowych należy do jednych z kluczowych obszarów działalności powiatu gołdapskiego. Samorząd powiatowy jako organ prowadzący odpowiada za zapewnienie warunków do funkcjonowania szkół ponadpodstawowych oraz placówek wspierających proces kształcenia, wychowania i opieki nad dziećmi i młodzieżą. Działania w tym zakresie obejmują zarówno prowadzenie i finansowanie jednostek oświatowych, jak również rozwijanie oferty edukacyjnej, podnoszenie jakości kształcenia oraz dostosowywanie kierunków kształcenia do potrzeb rynku pracy i oczekiwań uczniów.

Powiat gołdapski jest organem prowadzącym dla dwóch szkół ponadpodstawowych, w których naukę kontynuowali absolwenci szkół podstawowych, Liceum Ogólnokształcącego im. Jana Pawła II w Gołdapi oraz Zespołu Szkół Zawodowych w Gołdapi.

Uzupełnieniem systemu oświaty na poziomie powiatu jest Zespół Placówek Edukacyjno-Wychowawczych w Gołdapi, który realizuje zadania z zakresu kształcenia specjalnego oraz zapewnia wsparcie uczniom ze szczególnymi potrzebami edukacyjnymi.

W strukturze tej funkcjonuje również Poradnia Psychologiczno-Pedagogiczna w Gołdapi, świadcząca pomoc uczniom, ich rodzicom oraz nauczycielom, w szczególności w zakresie diagnozy, terapii oraz wspierania procesu dydaktyczno-wychowawczego.

Liczba zatrudnionych pracowników:

W 2025 roku kadrę pedagogiczną w jednostkach oświatowych prowadzonych przez powiat gołdapski stanowiło 126 nauczycieli zatrudnionych łącznie na 118,46 etatu. Ponadto w szkołach i placówkach oświatowych zatrudnionych było 36 pracowników administracji i obsługi w łącznym wymiarze 36,25 etatu.

Poziom zatrudnienia nauczycieli uzależniony jest przede wszystkim od liczby oddziałów, liczby godzin obowiązkowych zajęć edukacyjnych oraz realizacji zajęć dodatkowych, pozalekcyjnych i pozaszkolnych wynikających z potrzeb uczniów. Wpływ na jego kształt ma również konieczność zapewnienia zastępstw za nieobecnych nauczycieli. Natomiast liczba pracowników administracji i obsługi wynika ze specyfiki funkcjonowania poszczególnych szkół i placówek oświatowych oraz zakresu realizowanych przez nie zadań.

Szkoła/placówka	Pełnozatrudnieni		Niepełnozatrudnieni	
	Liczba osób	Liczba etatów	Liczba osób	Liczba etatów
Liceum Ogólnokształcące im. Jana Pawła II	20	22,91	5	2,82
Zespół Szkół Zawodowych	37	37	8	5,22
Zespół Placówek Edukacyjno-Wychowawczych	41	41	4	1,76
Poradnia Psychologiczno – Pedagogiczna	6	6	5	1,75

Nauczyciele mianowani, dyplomowani:

Liczba etatów kadry pedagogicznej uzależniona jest od szkolnych planów nauczania, liczby i wielkości oddziałów oraz zakresu zadań statutowych realizowanych przez szkoły i placówki. W 2025 roku w szkołach i placówkach oświatowych powiatu gołdapskiego największą grupę stanowili nauczyciele posiadający najwyższe stopnie awansu zawodowego – nauczyciele mianowani i dyplomowani, którzy łącznie stanowili nieco ponad 80% wszystkich zatrudnionych nauczycieli.

Szkoła/placówka	Stopień awansu zawodowego (w osobach):						Razem
	początkujący		mianowany		dyplomowany		
	liczba	% ogółu	liczba	% ogółu	liczba	% ogółu	
Liceum Ogólnokształcące im. Jana Pawła II	1	4	5	20	19	76	25
Zespół Szkół Zawodowych	7	15,56	11	24,44	27	60	45
Zespół Placówek Edukacyjno-Wychowawczych	9	20	9	20	27	60	45
Poradnia Psychologiczno – Pedagogiczna	2	18,18	4	36,36	5	45,46	11

Liczba uczniów:

Typ i rodzaj szkoły/placówki		Liczba uczniów
Liceum Ogólnokształcące im. Jana Pawła II w Goldapi		339
Zespół Szkół Zawodowych w Goldapi	Technikum	381
	Branżowa Szkoła I stopnia	184
	Branżowa Szkoła II stopnia	0
	Liceum Ogólnokształcące Zaoczne	0
	Szkoła Policealna	0
Zespół Placówek Edukacyjno-wychowawczych w Goldapi	Szkoła Podstawowa Specjalna z oddziałem przedszkolnym	61 + 16
	Szkoła Przysposabiająca do Pracy	16
	Internat	17
	Bursa	16
	Wczesne wspomaganie rozwoju	63
Poradnia Psychologiczno-Pedagogiczna w Goldapi		2 976,45

Z przedstawionych danych wynika, że najwięcej uczniów uczęszcza do Zespołu Szkół Zawodowych w Gołdapi. Wykres poniżej przedstawia liczebność szkół ponadpodstawowych na przestrzeni ostatnich lat.

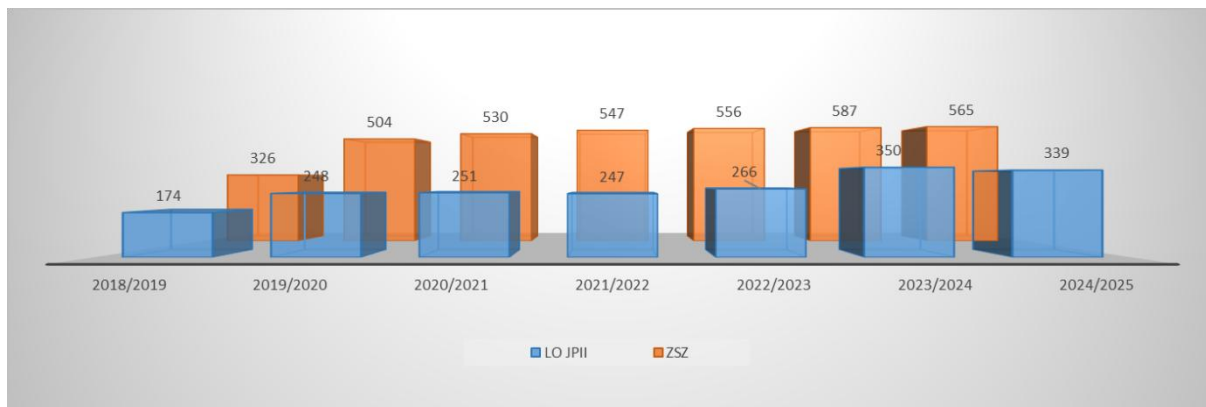

Profile kształcenia:

Oferta edukacyjna powiatu gołdapskiego obejmuje zarówno kształcenie ogólne dla młodzieży w liceum ogólnokształcącym, jak i kształcenie zawodowe realizowane w technikum oraz branżowej szkole I stopnia. W ramach kształcenia osób dorosłych prowadzone są natomiast: szkoła policealna, branżowa szkoła II stopnia oraz liceum ogólnokształcące dla dorosłych w formie zaocznej.

Nazwa szkoły	Nazwa zawodu/przedmioty rozszerzone/profil
Liceum Ogólnokształcące im. Jana Pawła II w Gołdapi	Trzy przedmioty do wyboru, które będą nauczane w zakresie rozszerzonym z następujących przedmiotów: - matematyka, fizyka, biologia, chemia, geografia, język angielski, język polski, historia
Technikum	technik organizacji ruchu turystyki ze specjalnością animator czasu wolnego
	technik logistyk ze specjalnością edukacja obronna
	technik żywienia i usług gastronomicznych ze specjalnością dietetyka
	technik informatyk
	technik pojazdów samochodowych
	technik ekonomista ze specjalnością handel zagraniczny
Branżowa Szkoła I stopnia	mechanik pojazdów samochodowych
	sprzedawca
	wielozawodowa (piekarz, ślusarz, fryzjer, stolarz, elektryk)

RAPORT O STANIE POWIATU GOŁDAPSKIEGO ZA ROK 2025

Branżowa Szkoła II stopnia	technik pojazdów samochodowych
	technik handlowiec
	technik żywienia i usług gastronomicznych
Szkoła Policealna nr 1	opiekun medyczny
Liceum Ogólnokształcące Zaoczne dla dorosłych	brak

Jednym z podstawowych celów kształcenia branżowego jest przygotowanie absolwentów szkół ponadpodstawowych do podjęcia zatrudnienia zgodnego z ich kwalifikacjami i oczekiwaniami rynku pracy. Dostosowywanie oferty edukacyjnej do aktualnych trendów i potrzeb rynku pracy umożliwi młodzieży zdobycie umiejętności oraz kwalifikacji poszukiwanych przez pracodawców. Zawody, w których prowadzone było kształcenie w szkołach zawodowych, przedstawiono w poniższej tabeli.

Typ szkoły / placówki	Zawod	Liczba uczniów uczących się zawodu
Branżowa szkoła I stopnia	Fryzjer	31
	Stolarz	16
	Sprzedawca	21
	Kucharz	35
	Mechanik pojazdów samochodowych	53
	Elektryk	1
	Pracownik obsługi hotelowej	6
	Ślusarz	4
Technikum	Technik ekonomista	37
	Technik żywienia i usług gastronomicznych	39
	Technik informatyk	45
	Technik organizacji turystyki	21
	Technik logistyk	121
	Technik informatyk	9
	Technik pojazdów samochodowych	5

Zdawalność egzaminów maturalnych:

Rok	Nazwa szkoły	Otrzymali świadectwo dojrzałości - liczba	Liczba zdających, którzy przystąpili do wszystkich egzaminów wymaganych	Zdawalność (%)
2025 r.	TECHNIKUM W ZESPOLE SZKÓŁ ZAWODOWYCH	52	61	85,2
	LICEUM OGÓLNOKSZTAŁCĄCE IM. JANA PAWŁA II	54	56	96,4
	LICEUM OGÓLNOKSZTAŁCĄCE ZAOCZNE MAZURSKO-PODLASKIEGO CENTRUM EDUKACJI	0	1	0
2024 r.	TECHNIKUM W ZESPOLE SZKÓŁ ZAWODOWYCH	52	58	89,7
	LICEUM OGÓLNOKSZTAŁCĄCE IM. JANA PAWŁA II	41	45	91,1
2023 r.	TECHNIKUM W ZESPOLE SZKÓŁ ZAWODOWYCH	39	53	73,6
	LICEUM OGÓLNOKSZTAŁCĄCE IM. JANA PAWŁA II	64	66	97

Osiągnięcia sportowe szkół ponadpodstawowych w powiecie gołdapskim w 2025 roku:

1. Liceum Ogólnokształcące im. Jana Pawła II w Gołdapi

W 2025 roku uczniowie Liceum Ogólnokształcącego w Gołdapi aktywnie uczestniczyli w rywalizacji sportowej na szczeblu powiatowym, rejonowym i wojewódzkim, osiągając liczne sukcesy indywidualne i drużynowe.

Do najważniejszych osiągnięć należą:

- 29.03.2025 r., Gołdap – I miejsce (uczeń klasy 3a, Grzegorz Dobrahost) w Otwartych Mistrzostwach LO w Gołdapi w szachach,
- 05.04.2025 r., Ełk – II miejsce w turnieju piłki siatkowej Maratończyk Cup,
- 20.05.2025 r., Gołdap – I miejsce w Mistrzostwach Rejonu VI SZS w turnieju „Moje Boisko Orlik” w piłce siatkowej dziewcząt,
- 27.05.2025 r., Gołdap – I miejsce w finale Mistrzostw Województwa SZS w turnieju „Moje Boisko Orlik” w piłce ręcznej dziewcząt,

- 10.06.2025 r., Gołdap – V miejsce w finale Mistrzostw Województwa SZS w siatkówce plażowej chłopców,
- 18.06.2025 r., Olsztyn – III miejsce w finale Mistrzostw Województwa SZS w piłce siatkowej dziewcząt,
- 28.10.2025 r., Gołdap – I miejsce dziewcząt i chłopców w Mistrzostwach Powiatu SZS w piłce siatkowej (Licealiada),
- 17.11.2025 r., Gołdap – IV miejsce w Mistrzostwach Rejonu VI SZS w piłce siatkowej dziewcząt,
- 25.11.2025 r., Gołdap – III miejsce w Mistrzostwach Rejonu VI SZS w piłce siatkowej chłopców,
- 02.12.2025 r., Gołdap – I miejsce w Mistrzostwach Rejonu VI SZS w piłce ręcznej dziewcząt,
- 11.12.2025 r., Olsztyn – XIV miejsce w Drużynowych Mistrzostwach Województwa w szachach.
- 07.04.2025 r., Elbląg – III miejsce w Mistrzostwach Województwa SZS w piłce ręcznej dziewcząt (Licealiada).

Zespół Szkół Zawodowych w Gołdapi

Rok 2025 był dla uczniów Zespołu Szkół Zawodowych w Gołdapi okresem bardzo intensywnej i skutecznej rywalizacji sportowej w wielu dyscyplinach, zarówno drużynowych, jak i indywidualnych.

Najważniejsze osiągnięcia obejmują:

- 05.01.2025 r. – II i V miejsce w Halowej Lidze Piłki Nożnej o Puchar Dyrektora OSiR,
- 22.02.2025 r. – III miejsce w XVIII Zimowych Mistrzostwach Gołdapi w pływaniu,
- 01.03.2025 r. – udział w XIX Memoriale im. Bernarda Zackiewicza w tenisie stołowym,
- 11.03.2025 r. – III miejsce dziewcząt i II miejsce chłopców w ¼ finałów wojewódzkich Licealiady w piłce ręcznej,
- 12.03.2025 r. – II miejsce w ½ finałów wojewódzkich Licealiady w piłce nożnej chłopców,
- 18.03.2025 r. – II miejsce w ½ finałów wojewódzkich Licealiady w piłce siatkowej chłopców,
- 25.03.2025 r. – II miejsce w ½ finałów wojewódzkich Licealiady w piłce nożnej chłopców,
- 28.03.2025 r. – IV miejsce w Licealiadzie w piłce ręcznej chłopców,
- 14.04.2025 r. – IV miejsce w Mistrzostwach Województwa w piłce nożnej chłopców,
- 15.04.2025 r. – II miejsce w Mistrzostwach Województwa w piłce siatkowej chłopców,

- 20.04.2025 r. – miejsca I–III w drużynowych biegach przełajowych dziewcząt i chłopców (Licealiada),
- 26.04.2025 r. – I i V miejsce w III rzucie Ligi Biegów Przełajowych w Gołdapi,
- 10.05.2025 r. – II i III miejsce w Zdrojowym Biegu Zwycięstwa w Gołdapi,
- 11.05.2025 r. – I miejsce w Mazurskim Biegu Ulicznym w Baniach Mazurskich,
- 20.05.2025 r. – II miejsce w Mistrzostwach Rejonu VI SZS w turnieju „Moje Boisko Orlik” w piłce siatkowej dziewcząt,
- 24.05.2025 r. – V miejsce w IV rzucie Ligi Biegów Przełajowych,
- 27.05.2025 r. – udział w finałach wojewódzkich w piłce ręcznej dziewcząt i chłopców (turniej „Moje Boisko Orlik”),
- 10.06.2025 r. – II miejsce w siatkówce plażowej chłopców (Licealiada),
- 06.09.2025 r. – VI miejsce w biegu „Nocna Dycha”,
- 20.09.2025 r. – I miejsce w I rzucie Ligi Biegów Przełajowych,
- 27.09.2025 r. – udział w XXXIII Crossie Gołdapskim,
- 11.10.2025 r. – miejsca I–VI w II rzucie Ligi Biegów Przełajowych,
- 31.10.2025 r. – II miejsce w Mistrzostwach Powiatu w piłce siatkowej chłopców,
- 17.11.2025 r. – III miejsce w Licealiadzie w piłce nożnej chłopców oraz III miejsce dziewcząt w tenisie stołowym,
- 28.11.2025 r. – IV miejsce w Licealiadzie w tenisie stołowym chłopców,
- 27.11.2025 r. – III miejsce w ¼ finałów wojewódzkich Licealiady w piłce ręcznej chłopców,
- 02.12.2025 r. – VII miejsce w Mistrzostwach Województwa w drużynowym pływaniu chłopców oraz III miejsce w Mistrzostwach Rejonu VI SZS w piłce ręcznej.

Ponadto szkoła zajęła:

- I miejsce w województwie warmińsko-mazurskim w klasyfikacji współzawodnictwa sportowego szkół ponadpodstawowych za rok szkolny 2024/2025,
- V miejsce w wojewódzkich turniejach „Moje Boisko Orlik” 2025,
- IV miejsce w klasyfikacji powiatów w ramach współzawodnictwa sportowego szkół ponadpodstawowych.

VII

ŚODKI ZEWNĘTRZNE POZYSKANE PRZEZ POWIAT I JEGO JEDNOSTKI

Zgodnie z poniższą tabelą w roku 2025 powiat oraz jednostki organizacyjne Powiatu Gołdapskiego realizowały lub są w trakcie realizacji projektów o łącznej wartości 8 869 060,72 zł oraz 94 574,00 €:

Lp.	Nazwa i cel	Okres realizacji	Planowana wartość zadania	Ogółem			Jednostka realizująca
				Wkład własny	BP+UE	Środki pochodzące z innych źródeł	
1.	Program kompleksowego wsparcia dla rodzin „Za życiem” Doposażenie domu dla matek z małoletnimi dziećmi i kobiet w ciąży	2025	39 884,02	8 140,02	0,00	31 744,00	PCPR
2.	Gminna Komisja Rozwiązywania Problemów Alkoholowych w Gołdapi – Szkoła dla rodziców i wychowawców	2025	12 000,00	2 000,00	0,00	10 000,00	PCPR
3.	Pilotażowy program „Aktywny Samorząd”	2025	79 442,00	0,00	0,00	79 442,00	PCPR
4.	Asystent osobisty osoby niepełnosprawnej – zapewnienie opieki asystenta osobie niepełnosprawnej	2025	188 972,00	0,00	0,00	188 960,12	PCPR
5.	Rządowy Program wsparcia powiatu w organizacji i tworzeniu rodzinnych form pieczy zastępczej	2025	38 600,00	0,00	0,00	38 600,00	PCPR
6.	Fundusz Pracy. Dofinansowanie do wynagrodzeń zawodowym rodzinom zastępczym i prowadzącym rodzinne domy dziecka.	2025	46 704,30	0,00	0,00	46 574,53	PCPR
7.	PFRON Samodzielność Aktywność Mobilność Dostępne mieszkanie	2025	105 600,00	0,00	0,00	105 600,00	PCPR

RAPORT O STANIE POWIATU GOŁDAPSKIEGO ZA ROK 2025

8.	<p>Priorytet 9. Włączenie i integracja EFS+ Fundusze europejskie dla Warmii i Mazur 20212027 współfinansowany ze środków EFS PLUS</p> <p>„Wsparcie pieczy zastępczej w powiecie gołdapskim”</p>	2024-2027	2 556 982,32	134 999,94	2 421 982,38	0,00	PCPR
9.	<p>Aktywizacja zawodowa osób bezrobotnych w powiecie gołdapskim (III) (Fundusze Europejskie dla Warmii i Mazur 2021-2027) – celem projektu było zwiększenie możliwości zatrudnienia 79 osób bezrobotnych, mieszkających w powiecie gołdapskim, formy wsparcia:</p> <ul style="list-style-type: none"> ✓ pośrednictwo pracy (79 osób) <ul style="list-style-type: none"> ✓ staż (38 osób) ✓ dotacje (6 osób) ✓ refundacja kosztów wyposażenia stanowiska pracy (5 osób) ✓ bon na zasiedlenie (6 osób) prace interwencyjne (24 osoby) 	2025	1 330 012,94	0,00	1 330 012,94	0,00	PUP
10.	<p>„Aktywizacja zawodowa bezrobotnych zamieszkujących na wsi (I)” (rezerwa Funduszu Pracy będąca w dyspozycji Ministra Rodziny, Pracy i Polityki Społecznej) – celem jest aktywizacja 8 osób mieszkających na wsi poprzez:</p> <ul style="list-style-type: none"> ✓ udzielenie środków na podjęcie działalności gospodarczej ✓ (1 osoba) udział w pracach interwencyjnych (7 osób) 	2025-2026	151 932,17	12 493,17	139 439,00	0,00	PUP
11.	<p>Krajowy Fundusz Szkoleniowy (rezerwa Funduszu Pracy)</p> <ul style="list-style-type: none"> ✓ wsparcie rozwoju umiejętności i kwalifikacji 	2025	72 544,64	0,00	72 544,64	0,00	PUP

<p>w zawodach określonych jako deficytowe w danym powiecie lub województwie (wykaz zawodów deficytowych znajduje się w dokumentach: „Barometr zawodów na 2025 rok – powiat gołdapski”, „Barometr zawodów na 2025 rok – województwo warmińsko-mazurskie”)</p> <ul style="list-style-type: none"> ✓ wsparcie rozwoju umiejętności i kwalifikacji w związku z zastosowaniem w firmach nowych procesów, technologii i narzędzi pracy, ✓ wsparcie kształcenia ustawicznego pracodawców oraz ich pracowników zgodnie z potrzebami szkoleniowymi, które pojawiły się na terenach dotkniętych przez powódź we wrześniu 2024 r., ✓ poprawa zarządzania oraz komunikacji w firmie w oparciu o zasady rozwoju dialogu społecznego, partycypacji pracowniczej i wspierania integracji w miejscu pracy, jak również przeciwdziałania dyskryminacji oraz mobbingowi, ✓ promowanie i wspieranie zdrowia psychicznego, tworzenie przyjaznych środowisk pracy poprzez m.in. szkolenia z zakresu zarządzania wiekiem, radzenia sobie ze stresem, pozytywnej psychologii, dobrostanu psychicznego, budowania zdrowej i różnorodnej kultury organizacyjnej, ✓ wsparcie cudzoziemców, w szczególności w zakresie zdobywania wiedzy na temat polskiego prawa pracy i integracji tych osób na rynku pracy, 						
--	--	--	--	--	--	--

RAPORT O STANIE POWIATU GOŁDAPSKIEGO ZA ROK 2025

	<ul style="list-style-type: none"> ✓ wsparcie rozwoju umiejętności i kwalifikacji niezbędnych w sektorze usług zdrowotnych i opiekuńczych, ✓ rozwój umiejętności cyfrowych, ✓ wsparcie rozwoju umiejętności związanych z transformacją energetyczną, ✓ wsparcie rozwoju umiejętności i kwalifikacji w związku z wprowadzeniem elastycznego czasu pracy z zachowaniem poziomu wynagrodzenia lub rozpowszechnianie w firmach work-life balance. 						
12.	<p>Dodatkowe środki Funduszu Pracy będące w dyspozycji Ministerstwa Rodziny i Polityki Społecznej</p> <p>pokrycie kosztu nadzoru autorskiego i usługi SaaS nad lokalną platformą Sepi (służącej do komunikacji między jednostkami samorządu terytorialnego)</p>	2025	12 300,00	0,00	12 300,00	0,00	PUP
13.	<p>„Przebudowa drogi powiatowej nr 1898N o przebiegu dr.woj. nr 651 (Pluskiejmy) – Budwicie-Boczki”</p>	2025	1 765 927,20	208 064,02	0,00	1 557 863,18	ZDP
14.	<p>„Realizacja zadań z zakresu Ochrony Ludności i Obrony Cywilnej”</p>	2025	747 624,00	97 480,70	650 143,30	0,00	SP Gołdap
15.	<p>On, Ty i Ja- Razem Bezpieczniej w Powiecie Gołdapskim</p>	październik-grudzień 2025	129 320,66	30 280,00	Z budżetu państwa 99 040,66		SP Gołdap
16.	<p>Wiodący ośrodek koordynacyjno – rehabilitacyjno – opiekuńczy</p>	2025	380 040,00	0,00	0,00	380 040,00	ZPEW

RAPORT O STANIE POWIATU GOŁDAPSKIEGO ZA ROK 2025

	(doposażenie wwr, przygotowanie i utrzymanie pokoi dla uczennic w ciąży)						
17.	Dotacja celowa – wyposażenie szkół w podręczniki, materiały edukacyjne i materiały szkoleniowe	2025	17 177,42	0,00	0,00	17 177,42	ZPEW
18.	„WyluzujMy” wyjazd grupy niepełnosprawnych na „Zieloną szkołę”	2025	20 300,00	8 120,00	0,00	12 180,00 PFRON	ZPEW
19.	Przedsięwzięcie Ministra Edukacji pn. „Wyjście z klasą” Szkoła Podstawowa Specjalna	2025	11 999,96	0,00	0,00	11 999,96	ZPEW
20.	Przedsięwzięcie Ministra Edukacji pn. „Wyjście z klasą” Szkoła Przystosowująca do Pracy	2025	5 999,90	0,00	0,00	5 999,90	ZPEW
21.	Rządowy program wspierania organów prowadzących szkoły i placówki w rozwijaniu umiejętności cyfrowych dzieci i młodzieży na lata 2025-2029 - „Cyfrowy uczeń”	2025	Bursa Szkolna 77 102,46	17 102,46	0,00	60 000,00	ZPEW
22.	Rządowy program wspierania organów prowadzących szkoły i placówki w rozwijaniu umiejętności cyfrowych dzieci i młodzieży na lata 2025-2029 - „Cyfrowy uczeń”	2025	Oddział przedszkolny 18 511,45	3 733,45	0,00	14 778,00	ZPEW
23.	Nazwa projektu: Nowe komputery przenośne (laptopy i laptopy przeglądarkowe) oraz tablety do dyspozycji uczniów Akronim projektu: C15G Krótki opis projektu: Program: Krajowy Plan Odbudowy i Zwiększania	2025	Szkoła Podstawowa Specjalna 22 976,40	0,00	0,00	22 976,40	ZPEW

RAPORT O STANIE POWIATU GOŁDAPSKIEGO ZA ROK 2025

	<p>Odporności</p> <p>Działanie: C2.1.2 pn. „Wyrównanie poziomu wyposażenia szkół w przenośne urządzenia multimedialne - inwestycje związane ze spełnieniem minimalnych standardów sprzętowych”</p>						
24.	<p>Nazwa projektu: Nowe komputery przenośne (laptopy i laptopy przeglądarkowe) oraz tablety do dyspozycji uczniów Akronim projektu: C15G Krótki opis projektu: Program: Krajowy Plan Odbudowy i Zwiększania Odporności</p> <p>Działanie: C2.1.2 pn. „Wyrównanie poziomu wyposażenia szkół w przenośne urządzenia multimedialne - inwestycje związane ze spełnieniem minimalnych standardów sprzętowych”</p>	2025	<p>Szkoła Specjalna Przystosowująca do Pracy</p> <p>67 813,59</p>	0,00	0,00	67 813,59	ZPEW
25.	PAJACYK	2025	16 740,00	0,00	0,00	16 740,00	ZPEW
26.	<p>Nowoczesne warsztaty w ZSZ w Gołdapi</p> <p>Doposażenie w nowoczesne pomoce dydaktyczne, kurs Prawo jazdy dla uczniów, staże zawodowe, zajęcia dodatkowe z matematyki i języka angielskiego</p>	2025-2026	849 053,29	84 905,33	764 147,96	0,00	ZSZ
27.	Dofinansowanie kształcenia nauczycieli z Krajowego Funduszu Szkoleniowego	2025	10 000,00	2 000,00	0,00	8 000,00	ZSZ

RAPORT O STANIE POWIATU GOŁDAPSKIEGO ZA ROK 2025

28.	Akredytacja Erasmus 2025 2025-1-PL01-KA121-VET-000313443 ze środków Erasmus+ w dziedzinie kształcenia i szkolenia zawodowego	2025-2026	94 574,00 EURO	0,00	94 574,00 EURO	0,00	ZSZ
29.	Zakup pakietu ubiorczego dla uczniów klasy I w roku szkolnym 2025/2026 Oddziału Przygotowania Wojskowego	2025	43 500,00	8 700,00	0,00	34 800,00	ZSZ
30.	Darowizna na zakup pomocy dydaktycznych do kształcenia zawodowego od Suwalskiej Specjalnej Strefy Ekonomicznej	2025	50 000,00	0,00	0,00	50 000,00	ZSZ

W odniesieniu do powyższej tabeli pozyskane środki w łącznej wysokości 2 761 289,10 zł zostały dedykowane przede wszystkim na:

- pomoc osobom niepełnosprawnym
- rozwój sieci domów dla matek z małoletnimi dziećmi i kobiet w ciąży
- wspieranie i podnoszenie kompetencji wychowawczych rodziców i wychowawców
- aktywizację osób bezrobotnych

Środki finansowe pozyskane w ramach Państwowego Funduszu Rehabilitacji Osób Niepełnosprawnych:

Powiat gołdapski od lat uczestniczy w realizacji „Programu wyrównywania różnic między regionami III”, pełniąc rolę koordynatora działań na swoim terenie. W ramach programu środki z Państwowego Funduszu Rehabilitacji Osób Niepełnosprawnych kierowane są również do samorządów gminnych na realizację zadań związanych z likwidacją barier architektonicznych i transportowych.

W 2025 roku rozpoczęto realizację inwestycji na rzecz Gminy Gołdap pn. „Likwidacja barier w Szkole Podstawowej nr 1 z Oddziałami Integracyjnymi im. Mikołaja Kopernika w Gołdapi. Zakup, dostawa i montaż poręczy w ciągach komunikacyjnych”.

Głównym celem przedsięwzięcia było zwiększenie dostępności oraz bezpieczeństwa przestrzeni szkolnej dla wszystkich uczniów, w szczególności osób z niepełnosprawnościami i o ograniczonej sprawności ruchowej. Projekt obejmował wymianę istniejących poręczy na nowe, spełniające aktualne standardy ergonomii oraz obowiązujące przepisy budowlane.

Dzięki inwestycji poprawił się komfort użytkowania obiektu oraz możliwość swobodnego korzystania z infrastruktury przez każdą osobę, niezależnie od jej możliwości fizycznych.

Nazwa projektodawcy	Nazwa zadania	Wartość projektu	Wkład własny	Kwota dofinansowania z PFRON	Rok realizacji
Szkoła Podstawowa nr 1 z Oddziałami Integracyjnymi im. Mikołaja Kopernika w Gołdapi	„Likwidacja barier w Szkole Podstawowej nr 1 z Oddziałami Integracyjnymi im. Mikołaja Kopernika w Gołdapi. Zakup, dostawa i montaż poręczy i montaż poręczy w ciągach komunikacyjnych”	130 000,00 zł	58 500,00 zł	71 500,00 zł	2025-2026

Przed realizacją inwestycji:



Efekt realizacji inwestycji:

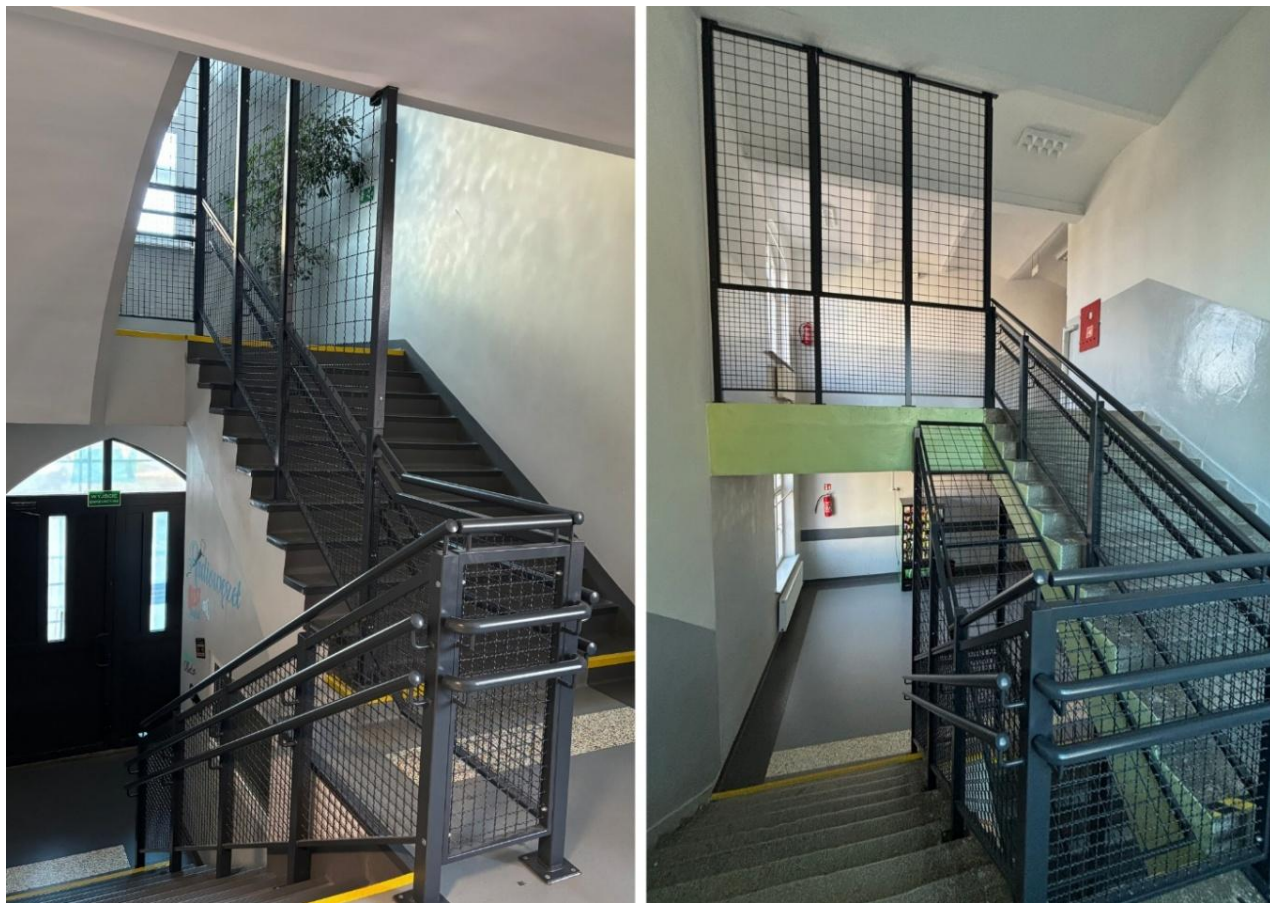

Całkowita wartość inwestycji wyniosła 130 000,00 zł, w tym dofinansowanie w wysokości 71 500,00 zł oraz wkład własny gminy Gołdap w wysokości 58 500,00 zł.

VIII

OPIEKA ZDROWOTNA W POWIECIE

Zapewnienie opieki zdrowotnej na terenie powiatu jest jednym z priorytetowych zadań. Jest to jednocześnie bardzo trudny i wymagający obszar działania, jednakże dokładamy wszelkich starań, by utrzymać funkcjonowanie służby zdrowia w powiecie oraz umożliwić perspektywę jej rozwoju.



Podmiotem leczniczym zapewniającym opiekę medyczną mieszkańcom powiatu gołdapskiego jest GoldMedica Sp. z o.o. w Goldapi. Spółka działa w formie spółki kapitałowej, której 100% udziałów należy do powiatu gołdapskiego. Władze Spółki to Zarząd Spółki oraz Zgromadzenie Wspólników. GoldMedica Sp. z o.o. realizuje zadania związane z zabezpieczeniem potrzeb zdrowotnych mieszkańców powiatu, zapewniając dostęp do świadczeń medycznych.

W strukturze GoldMedica Sp. z o.o. funkcjonują:

Oddziały szpitalne:

- 1) Oddział rehabilitacji pulmonologicznej – 25 łóżek,
- 2) Oddział pediatryczny – 14 łóżek,
- 3) Oddział chirurgii jednego dnia – 4 łóżka,
- 4) Izba Przyjęć.

Zakład Pielęgnacyjno-Opiekuńczy:

- 1) Zakład Pielęgnacyjno-Opiekuńczy – 55 łóżek,
- 2) Hospicjum domowe – usługi świadczone przez pielęgniarki i 1 lekarza w miejscu zamieszkania pacjenta,
- 3) Pielęgniarska długoterminowa opieka domowa.

Ambulatoryjne leczenie specjalistyczne:

- 1) poradnia chirurgii ogólnej,
- 2) poradnia chirurgii urazowo-ortopedycznej,
- 3) poradnia ginekologiczno – położnicza,
- 4) poradnia kardiologiczna,
- 5) poradnia chorób płuc,
- 6) poradnia rehabilitacyjna,
- 7) poradnia urologiczna (od 01 lipca 2025 r.).

Dział fizjoterapii:

- 1) Ośrodek rehabilitacji leczniczej dziennej – 30 miejsc pobytu dziennego,
- 2) fizjoterapia ambulatoryjna.

Pracownie specjalistyczne i laboratoria:

- 1) Pracownia kardiologii nieinwazyjnej (bieżnia, holter) - na potrzeby poradni i oddziału rehabilitacji pulmonologicznej,
- 2) Pracownia RTG. Aparatura RTG wraz z częścią informatyczną i stacją odczytu kaset są własnością podmiotu zewnętrznego, świadczącego usługi dla GoldMedica,
- 3) Pracownia USG – usługi realizuje podmiot zewnętrzny na własnym aparacie, na podstawie umowy zawartej z GoldMedica sp. z o.o. w Gołdapi,
- 4) Laboratorium analityczne.

Podstawowa opieka zdrowotna

- 1) trzy gabinety lekarskie,
- 2) gabinet zabiegowy,
- 3) nocna i świąteczna opieka zdrowotna.

Ratownictwo Medyczne

Na terenie powiatu funkcjonują dwa zespoły ratownictwa medycznego (specjalistyczny „S” i podstawowy „P”), realizowane w ramach umowy konsorcyjnej z Wojewódzką Stacją Pogotowia Ratunkowego w Olsztynie.

VIII.1. Realizacja świadczeń medycznych

GoldMedica Spółka z o.o. w Gołdapi w okresie od 1 stycznia do 31 grudnia 2025 roku świadczyła usługi medyczne w zakresie leczenia szpitalnego, zakładu pielęgnacyjno-opiekuńczego, oddziałów rehabilitacji pulmonologicznej i dziennej ogólnoustrojowej oraz ambulatoryjnej opieki specjalistycznej, podstawowej opieki zdrowotnej oraz nocnej i świątecznej opieki zdrowotnej - na podstawie kontraktów zawartych z Narodowym Funduszem Zdrowia.

Lp.	Rodzaj świadczeń - wykonanie	Liczba świadczeń w latach		
		2023	2024	2025
1.	Oddział pediatryczny - hospitalizacje	815	704	732
2.	Oddział rehabilitacji pulmonologicznej - pacjenci	463	393	566
3.	Poradnia POZ – zapisani pacjenci	1142	1310	1685
4.	Poradnia POZ – udzielone porady	5007	5460	7888
5.	Ratownictwo Medyczne – zrealizowane wyjazdy	1975	1888	1789
6.	Ośrodek rehabilitacji leczniczej dziennej – pacjenci	363	401	436
7.	Fizjoterapia ambulatoryjna – pacjenci	937	903	976
8.	NiŚOZ – udzielone świadczenia lekarskie	5143	6795	7144
9.	NiŚOZ – udzielone świadczenia pielęgniarские	3815	4344	4528
10.	AOS - porady w poradni rehabilitacyjnej	615	568	558
11.	AOS - porady w poradni chirurgicznej	2004	1506	718
12.	AOS - porady w poradni ginekologicznej	4225	4242	4076
13.	AOS – porady w poradni urazowo - ortopedycznej	5177	5390	5048
14.	AOS - porady w poradni kardiologicznej	1744	1743	1387
15.	AOS - porady w poradni chorób płuc	1813	1916	1958
16.	AOS - porady w poradni urologicznej	-	-	492
17.	Zakład pielęgnacyjno-opiekuńczy	138	117	116
18.	Hospicjum domowe	18	18	25
19.	Pielęgniarska opieka długoterminowa domowa	11	16	11
20.	Izba przyjęć	1745	1603	1808
21.	Oddział chirurgii jednego dnia	104	105	74

VIII.2. Inwestycje i remonty

W 2025 r. spółka realizowała inwestycje infrastrukturalne i zakupy sprzętu medycznego. Łączna wartość poniesionych nakładów wyniosła 1 371 029, 21 zł, w tym dofinansowanie 299 671,50 zł oraz wkład własny 1 071 357,71 zł.

Lp.	Zadanie	Środki własne (zł)	Środki zewnętrzne (zł)	Razem wykonanie (zł)
1.	Modernizacja rozdzielni prądu	206 025,00	0,00	206 025,00
2.	Modernizacja infrastruktury POZ, RTM oraz Nocnej i Świątecznej Opieki Zdrowotnej - wymiana wewnętrznej instalacji elektrycznej, zmiana nawierzchni podłóg, szpachlowania, wygładzanie i malowanie ścian i sufitów, wymiana stolarki drzwiowej oraz wyposażenie w niezbędny sprzęt i meble medyczne.	275 252,63	299 671,50	574 924,13
3.	Modernizacja pomieszczeń RTG - odwilgocenie ścian, wymiana wewnętrznej instalacji elektrycznej, zmiana nawierzchni podłóg, szpachlowanie, wygładzanie i malowanie ścian i sufitów, wymiana stolarki drzwiowej, wykonanie wentylacji pomieszczeń.	391 575,16	0,00	391 575,16
4.	Remont klatek schodowych i pomieszczeń Zakładu Pielęgnacyjno – Opiekuńczego - wykonanie zaleceń pokontrolnych Stacji Sanitarno-Epidemiologicznej).	80 590,00	0,00	80 590,00
5.	Remont dachu na budynku z agregatem prądotwórczym	4 870,05	0,00	4 870,05
6.	Naprawa schodów przed budynkiem NiŚOZ i POZ.	3 700,00	0,00	3 700,00
7.	Usunięcie awarii studzienki kanalizacyjnej przy szpitalu i wykonanie prawidłowego odpływu.	22 140,00	0,00	22 140,00
8.	Wykonanie odwodnienia przy budynku szpitala (od strony RTG).	58 755,87	0,00	58 755,87
9.	Zakup sprzętu do uruchomionej w bieżącym roku poradni urologicznej:	28 449,00	0,00	28 449,00
	- autoklaw	5 799,00	0,00	5 799,00
	- uroflowmetr	18 594,00	0,00	18 594,00
	- zestaw komputerowy	4 056,00	0,00	4 056,00
	RAZEM:	1 071 357,71	299 671,50	1 371 029,21

Modernizacja rozdzielni prądu

Przed realizacją inwestycji:



Efekt realizacji inwestycji:



Modernizacja pomieszczeń RTG

W trakcie realizacji inwestycji:



Efekt realizacji inwestycji:



Modernizacja infrastruktury POZ, RTM oraz Nocnej i Świątecznej Opieki Zdrowotnej

W trakcie realizacji inwestycji:





Efekt realizacji inwestycji:



VIII.3. Sytuacja finansowa i kadrowa

Rok 2025 spółka zakończyła dodatnim wynikiem finansowym, co pozwoliło na poprawę poziomu kapitałów własnych oraz terminową regulację zobowiązań.

W 2025 r. zatrudniono czterech dodatkowych lekarzy, w tym:

- jednego specjalistę chorób wewnętrznych,
- trzech lekarzy spoza Unii Europejskiej.

Jedna z zatrudnionych osób posiada pełne prawo wykonywania zawodu i jest w trakcie nostryfikacji dyplomu specjalizacji z pediatrii, natomiast dwie osoby posiadają warunkowe prawo wykonywania zawodu. Dwóch lekarzy odbywa szkolenie w zakresie badań USG. W dalszym ciągu występuje jednak niedobór specjalisty w dziedzinie chirurgii.

VIII.4. Współpraca w ramach programu „Szpitale Przyjazne Wojsku”

GoldMedica znalazła się na liście szpitali, z którymi w 2025 roku. Zostały podpisane porozumienia o współpracy w ramach programu pn. „Szpitale Przyjazne Wojsku”. Zasadniczym celem tego programu jest wzmacnianie systemu bezpieczeństwa zdrowotnego Rzeczypospolitej Polskiej. Zasadnicze elementy Projektu pn. „Szpitale Przyjazne Wojsku” to:

- a) prowadzenie przez podmioty wojskowej służby zdrowia szkoleń na rzecz Szpitali Przyjaznych Wojsku z zakresu medycyny pola walki,
- b) wspólne organizowanie programów edukacyjnych (kursy, konferencje) promujące wojsko i ideę Projektu, działania dające możliwość wymiany wiedzy i doświadczeń obu Stronom (działania integracyjne),
- c) współpraca w zakresie wspierania orzecznictwa wojskowo-lekarskiego,
- d) wspieranie procesu kwalifikacji wojskowej i naboru do Sił Zbrojnych oraz współpraca w tym zakresie (powiatowe komisje lekarskie),
- e) współpraca w obszarze badań z zakresu medycyny służby i pracy,
- f) współuczestnictwo w procesach dotyczących ochrony ludności i obrony cywilnej,
- g) wspieranie procesów pozyskiwania środków w ramach cyfryzacji szpitali, w tym na rozwój infrastruktury IT,
- h) udział w programach dedykowanych rozbudowie i wsparciu ratownictwa medycznego.

VIII.5. Perspektywy działalności GoldMedica sp. z o.o. w roku 2026:

Na dzień sporządzenia raportu trwa realizacja zadania polegającego na remoncie pomieszczeń poradni specjalistycznych Ambulatoryjnej Opieki Specjalistycznej. Zakres inwestycji obejmuje prace budowlane, w tym wymianę instalacji elektrycznej, podłóg

oraz stolarki drzwiowej, a także dostosowanie układu funkcjonalnego pomieszczeń w celu zwiększenia liczby gabinetów specjalistycznych.

W wyniku realizacji inwestycji powstaną: 4 gabinety lekarskie, gabinet położnej oraz 4 gabinety zabiegowo-diagnostyczne, w tym dwa chirurgiczno-ortopedyczne, gabinet ginekologiczno-urologiczny oraz gabinet kardiologiczno-pulmonologiczny. Przewidziano również powiększenie rejestracji AOS.

Koszt realizacji inwestycji wynosi 742 206,60 zł brutto.

W trakcie realizacji inwestycji:



Ponadto w 2026 r. planowana jest realizacja szeregu inwestycji mających na celu poprawę dostępności i jakości świadczeń zdrowotnych. Najważniejsze z nich to:

- 1) Modernizacja pomieszczeń w budynku głównym szpitala polegająca na adaptacji parteru na oddział szpitalny (wewnętrzny), wykonanie pionów kanalizacyjnych przez wszystkie kondygnacje (likwidacja młynków w oddziale dziecięcym). Warunki zabudowy zostały wydane, projekt architektoniczny w trakcie opracowywania.
- 2) Opracowanie projektu architektonicznego adaptacji pomieszczeń niskiego parteru w budynku administracyjnym na potrzeby rehabilitacji ambulatoryjnej i dziennej.

Sytuacja związana z funkcjonowaniem szpitala pozostaje jednym z kluczowych wyzwań dla Powiatu. Jednocześnie należy podkreślić, że w ostatnim okresie widoczny jest wyraźny rozwój działalności ambulatoryjnej - systematycznie poszerzana jest oferta poradni specjalistycznych oraz pracowni diagnostycznych, co przekłada się na zwiększenie dostępności do świadczeń zdrowotnych dla mieszkańców.

Prowadzone inwestycje infrastrukturalne, opracowywane projekty oraz podejmowane działania organizacyjne tworzą solidne podstawy do dalszego rozwoju placówki i stopniowej poprawy jej funkcjonowania.

Powiat, we współpracy z Zarządem Spółki, będzie kontynuował działania ukierunkowane na rozwój placówki oraz podnoszenie jakości i dostępności udzielanych świadczeń. Nadrzędnym celem pozostaje zapewnienie mieszkańcom poczucia bezpieczeństwa zdrowotnego oraz dostępu do opieki medycznej na poziomie odpowiadającym ich potrzebom i oczekiwaniom.

IX

BEZPIECZEŃSTWO I PORZĄDEK PUBLICZNY

Zapewnienie bezpieczeństwa mieszkańcom oraz utrzymanie porządku publicznego należą do kluczowych zadań powiatu gołdapskiego. Skuteczność działań w tym zakresie opiera się przede wszystkim na dobrej współpracy wielu instytucji odpowiedzialnych za reagowanie na zagrożenia i przeciwdziałanie sytuacjom kryzysowym. Planowanie wspólnych działań oraz bieżąca wymiana informacji między administracją rządową i samorządową a powiatowymi służbami, inspekcjami i strażami są niezwykle istotne. Tylko dzięki takiej koordynacji możliwe jest szybkie reagowanie na pojawiające się zagrożenia oraz skuteczne dbanie o bezpieczeństwo lokalnej społeczności.

Istotnym elementem organizacji działań kryzysowych w powiecie gołdapskim jest Powiatowe Centrum Zarządzania Kryzysowego, funkcjonujące w trybie całodobowym. Centrum odpowiada za przepływ informacji oraz monitorowanie sytuacji na terenie powiatu.

Wsparciem dla Starosty w zakresie zadań związanych z zarządzaniem kryzysowym jest Powiatowy Zespół Zarządzania Kryzysowego, pełniący funkcję opiniodawczo-doradczą. W zakresie zwierzchnictwa Starosty nad powiatowymi służbami, inspekcjami i strażami oraz zadań określonych w ustawach w zakresie porządku publicznego i bezpieczeństwa obywateli, działa Komisja Bezpieczeństwa i Porządku.

IX.1. Działania Komisji Bezpieczeństwa i Porządku:

W roku 2025 odbyło się 5 posiedzeń Komisji Bezpieczeństwa i Porządku, które obejmowały zagadnienia zgodnie z zatwierdzonym planem pracy.

Komisja oceniła:

- stan porządku publicznego w powiecie,
- zagrożenia pożarowe w powiecie,
- stan sanitarny w powiecie.

W celu dokonania oceny stanu bezpieczeństwa w powyższym zakresie analizie poddano przedłożone sprawozdania i informacje w zakresie:

- porządku publicznego i działań prewencyjnych zgodnie z kompetencjami Straży Miejskiej,
- realizacji projektu dofinansowanego w ramach rządowego „Programu ograniczania przestępczości i aspołecznych zachowań Razem bezpieczniej im. Władysława Stasiaka na lata 2025-2028,

- działalności w okresie zimowym Komendy Powiatowej Państwowej Straży Pożarnej, Komendy Powiatowej Policji, Zarządu Dróg Powiatowych,
- podsumowania debaty z zakresu zapobiegania i ograniczania negatywnych zjawisk mających wpływ na bezpieczeństwo seniorów i osób mniej zaradnych poprzez działania edukacyjne,
- naruszenia przepisów w zakresie powierzania i wykonywania pracy oraz prowadzenia działalności gospodarczej przez cudzoziemców na terenie powiatu gołdapskiego,
- przestępstw nieletnich na terenie powiatu gołdapskiego,
- działalność Państwowej Powiatowej Inspekcji Sanitarnej w obszarze higieny dzieci i młodzieży,
- podsumowania sezonu turystycznego w powiecie przez Komendę Powiatową Państwowej Straży Pożarnej, Komendę Powiatową Policji,
- pomocy medycznej udzielanej mieszkańcom powiatu gołdapskiego przez GoldMedica sp. z o.o. w Gołdapi,
- zasad funkcjonowania rodzin zastępczych,
- obowiązkowego przeprowadzania kontroli okresowej stanu technicznego przewodów kominowych (dymowych, spalinowych i wentylacyjnych) oraz regularnym usuwaniem z nich zanieczyszczeń,
- niebezpieczeństwa zatrucia tlenkiem węgla w sezonie grzewczym.

Komisja zapoznała się również z informacją o stanie przestępczości i jej zwalczaniu w obrębie działania Prokuratury Rejonowej w Olecku w 2024 roku.

Komisja Bezpieczeństwa i Porządku przyjęła sprawozdanie z działalności Komisji w roku 2025 oraz opracowała projekt planu pracy na rok 2026. Plan pracy Komisji Bezpieczeństwa i Porządku jest opracowywany w oparciu o propozycje zgłoszone przez jej członków oraz bieżące potrzeby związane z zapewnieniem bezpieczeństwa i porządku w powiecie. Komisja regularnie analizuje sytuację w zakresie ochrony porządku publicznego i proponuje działania, które mają na celu poprawę bezpieczeństwa mieszkańców. Członkowie komisji aktywnie uczestniczą w pracach, dzieląc się swoimi doświadczeniami, wiedzą i sugestiami, co pozwala na opracowanie kompleksowego i skutecznego planu działania.

Komisja opiniowała również projekt budżetu powiatu na rok 2025 w zakresie porządku i bezpieczeństwa publicznego.

W okresie sprawozdawczym Komisja wypracowała trzy wnioski, mianowicie:

- **Wniosek do Generalnej Dyrekcji Dróg Krajowych i Autostrad Oddział w Olsztynie** w sprawie możliwości odblokowania fragmentu obwodnicy na skrzyżowaniu ul. Wojska Polskiego-Grabowo w kierunku Olecka dla pojazdów wolnobieżnych na odcinku od. 1 km.

W odpowiedzi na wniosek GDDKiA poinformowała, że pismo dopuszczenia ruchu pojazdów wolnobieżnych na drodze na drodze krajowej nr 65b (obwodnica Gołdapi) opiniuje negatywnie.

- **Wniosek do Generalnej Dyrekcji Dróg Krajowych i Autostrad – Oddział w Olsztynie** w sprawie przeprowadzenia analizy przyczyn nieprawidłowego funkcjonowania oświetlenia drogowego na drodze krajowej nr 65, podjęcia stosownych działań naprawczych oraz rozważenia zasadności podniesienia dopuszczalnej prędkości do 70 km/h na tych odcinkach drogi krajowej nr 65, na których pozwalają warunki bezpieczeństwa ruchu drogowego.

W odpowiedzi na złożony wniosek GDDKiA poinformowała, iż dokonano przeglądu oświetlenia drogi krajowej nr 65, w wyniku, którego stwierdzono występowanie nieprawidłowości. W związku z tym wykonawca został zobowiązany do pilnego usunięcia usterek oraz uruchomienia doświetlenia przejść dla pieszych.

Ponadto, zgodnie z oceną GDDKiA, oznakowanie drogi krajowej nr 65 na odcinku nieobjętym robotami budowlanymi jest prawidłowe, natomiast obowiązujące ograniczenia prędkości – o ile występują, są w pełni uzasadnione obowiązującymi przepisami oraz parametrami geometrycznymi drogi.

W odpowiedzi na rosnące potrzeby w zakresie poprawy bezpieczeństwa i porządku publicznego Rada Powiatu przyznała środki finansowe poprzez Fundusz Wsparcia służbom mundurowym: Komendzie Powiatowej Policji, placówkom Straży Granicznej oraz Komendzie Powiatowej Państwowej Straży Pożarnej. Przyznanie funduszy na wsparcie służb mundurowych to inwestycja w poczucie bezpieczeństwa, które jest fundamentem stabilności i rozwoju każdej społeczności.

Działalność Komisji Bezpieczeństwa i Porządku w 2025 roku była ukierunkowana na realizację zadań określonych w Planie Pracy oraz na bieżące monitorowanie sytuacji w zakresie bezpieczeństwa na terenie powiatu. W ramach podejmowanych działań Komisja koncentrowała się na identyfikowaniu zagrożeń oraz inicjowaniu przedsięwzięć mających na celu ich skuteczne ograniczenie.

Dzięki sprawnej i konsekwentnej współpracy służb, inspekcji oraz straży możliwe było utrzymanie właściwego poziomu bezpieczeństwa publicznego, co pozytywnie wpłynęło na poczucie bezpieczeństwa i jakość życia mieszkańców powiatu gołdapskiego.

Komisja w pełni zrealizowała wszystkie zadania i cele zaplanowane na 2025 rok.

IX.2. Kwalifikacja wojskowa w powiecie gołdapskim:

W 2025 roku kwalifikacja wojskowa na terenie powiatu gołdapskiego została przeprowadzona w dniach od 18 do 26 marca w Centrum Dydaktyczno-Szkoleniowym przy ul. Partyzantów 31 w Gołdapi. Proces stanowił istotny element realizacji zadań administracji publicznej w zakresie obronności państwa oraz ewidencji wojskowej.

Do kwalifikacji wojskowej wezwano łącznie 127 osób, w tym 102 osoby z rocznika podstawowego (urodzone w 2006 roku), 18 osób z roczników starszych oraz 7 kobiet. Przed Powiatową Komisją Lekarską ostatecznie stanęły się 93 osoby, w tym 1 ochotnik. W celu zwiększenia poziomu stawiennictwa, urzędy gmin podejmowały działania we współpracy z Komendą Powiatową Policji w Gołdapi, kierując wnioski o przymusowe doprowadzenie osób uchylających się od obowiązku stawienia się. W wyniku przeprowadzonych działań funkcjonariusze Policji doprowadzili przed komisję 7 osób. Od orzeczeń Powiatowej Komisji Lekarskiej nie wniesiono odwołań.

Przedsięwzięcie zostało zorganizowane przy ścisłej współpracy wielu instytucji, w tym Wojskowego Centrum Rekrutacji w Giżycku, urzędów gmin z terenu powiatu gołdapskiego oraz Warmińsko-Mazurskiego Urzędu Wojewódzkiego w Olsztynie. W trakcie kwalifikacji zapewniono odpowiednie zaplecze medyczne, obejmujące możliwość skierowania na dodatkowe badania specjalistyczne, takie jak RTG, badania okulistyczne oraz konsultacje psychologiczne.

W końcowym rozliczeniu kwalifikacja wojskowa w powiecie gołdapskim została oceniona pozytywnie przez Warmińsko-Mazurski Urząd Wojewódzki, a przedłożone sprawozdanie zostało w pełni zaakceptowane.

IX.3. Ochrona ludności i obrona cywilna:

W 2025 roku powiat realizował zadania w obszarze ochrony ludności i obrony cywilnej, koncentrując się na rozwoju infrastruktury oraz doposażeniu w sprzęt niezbędny do reagowania w sytuacjach zagrożeń.

Największym przedsięwzięciem była budowa hali magazynowej o łącznej wartości 546 150,00 zł brutto. Inwestycja została sfinansowana ze środków budżetu państwa, które

stanowiły 90% wartości zadania (491 535,00 zł), natomiast wkład własny powiatu wyniósł 10% (54 615,00 zł). Realizacja zadania pozwoliła na stworzenie nowoczesnej przestrzeni magazynowej, zwiększając możliwości logistycznie powiatu jako organu ochrony ludności.

Realizacja inwestycji:



W ramach doposażenia technicznego zrealizowano również zakup rębaka o wartości 109 470,00 zł. W tym przypadku dofinansowanie z budżetu państwa wyniosło 78 400,00 zł (71,6%), natomiast środki własne powiatu stanowiły 31 070,00 zł (28,4%).

Kolejnym zadaniem był zakup frezarki do pni o wartości 47 970,00 zł, finansowany w 80% ze środków zewnętrznych (38 376,00 zł) oraz w 20% ze środków własnych (9 594,00 zł). Zakupiony sprzęt umożliwi sprawniejsze reagowanie w sytuacjach kryzysowych, w szczególności poprzez sprawne usuwanie powalonych drzew i ich pozostałości, co przyczyni się do szybszego przywracania drożności dróg i bezpieczeństwa na terenach dotkniętych zdarzeniami losowymi.

Realizacja inwestycji:



Uzupełnieniem działań inwestycyjnych był zakup beczkowozu o wartości 44 034,00 zł. Zadanie zostało w 95% sfinansowane z dotacji (41 832,30 zł), przy minimalnym wkładzie własnym powiatu wynoszącym 5% (2 201,70 zł). Zakup beczkowozu do wody pitnej wynikał z potrzeby zwiększenia zdolności powiatu do zapewnienia podstawowych warunków bytowych ludności w sytuacjach zagrożenia, umożliwiając sprawną i niezależną dystrybucję wody w przypadku awarii infrastruktury lub wystąpienia sytuacji kryzysowych.

Realizacja inwestycji:



W 2026 r., w ramach uzyskanego dofinansowania, planuje się realizację zadania polegającego na kompleksowym wyposażeniu zaplecza logistycznego powiatu w zakresie ochrony ludności i obrony cywilnej. Zakres rzeczowy obejmuje zakup wyposażenia magazynowego, w tym regałów półkowych i paletowych oraz wózka paletowego, a także sprzętu zapewniającego łączność i niezależność energetyczną, w szczególności radiotelefonów, stacji zasilania, agregatów prądotwórczych oraz przenośnych zestawów łączności internetowej.

Ponadto planuje się zakup wyposażenia służącego organizacji miejsc czasowego zakwaterowania ludności, w tym łóżek polowych, śpiworów, koców, namiotów pneumatycznych, nagrzewnic oraz masztów oświetleniowych, jak również sprzętu medycznego i technicznego, obejmującego zestawy medyczne R1, pilarki, piły do betonu oraz osuszacze. Uzupełnienie stanowią będą narzędzia i sprzęt pomocniczy wykorzystywany w działaniach terenowych, w szczególności wiadra, siekiry, szpadle, łopaty, taczki, latarki (w tym czołowe), przedłużacze bębnowe, plandeki, termosy gastronomiczne, przyczepa do przewozu wody pitnej oraz worki na piasek.

Realizacja zadania przyczyni się do utworzenia i utrzymania niezbędnych rezerw materiałowych, usprawnienia organizacji gospodarki magazynowej oraz zwiększenia gotowości operacyjnej powiatu do skutecznego reagowania w sytuacjach zagrożenia życia, zdrowia i mienia mieszkańców.

IX.4. Ćwiczenie powiatowe „SECURITY-2025” w powiecie gołdapskim

W dniach 18–19 września 2025 r. na terenie powiatu gołdapskiego przeprowadzono ćwiczenie powiatowe pod kryptonimem „SECURITY-2025”, którego celem było doskonalenie współdziałania sił i środków oraz procedur kierowania obronnością na poziomie powiatu.



Ćwiczenia zrealizowano przy współudziale gmin z terenu powiatu gołdapskiego, placówek straży granicznej, Komendy Powiatowej Policji w Gołdapi, Państwowej Straży Pożarnej, Wojsk Obrony Terytorialnej, pracowników administracji samorządowej, Państwowej Inspekcji Sanitarnej, ratowników medycznych, leśników oraz przedstawicieli placówek oświatowych. Zakres przedsięwzięcia obejmował zarówno działania praktyczne, jak i aplikacyjne, ukierunkowane na sprawdzenie funkcjonowania stałych dyżurów, realizację Akcji Kurierskiej, wykorzystanie systemów łączności i obiegu informacji, a także procedur reagowania na różnego rodzaju zagrożenia.

W pierwszym dniu uruchomiono Akcję Kurierską oraz system stałego dyżuru, a także przeprowadzono epizod praktyczny na terenie gminy Banie Mazurskie związany z odnalezieniem bezzałogowego statku powietrznego i pojemnika z substancją promieniotwórczą, połączony z praktyczną dystrybucją jodku potasu. Równolegle zrealizowano ćwiczenie aplikacyjne w Dubeninkach.

Drugiego dnia wznowiono działanie stałych dyżurów i przeprowadzono kolejne epizody, w tym symulację zdarzenia o charakterze terrorystycznym z użyciem niebezpiecznej przesyłki, obejmującą ewakuację budynku Starostwa Powiatowego w Gołdapi, działania ratownicze, zabezpieczenie miejsca zdarzenia oraz zatrzymanie sprawców. Równolegle w Urzędzie Miejskim w Gołdapi zrealizowano ćwiczenie aplikacyjne dotyczące incydentu cyberbezpieczeństwa, obejmujące analizę zagrożenia, proces decyzyjny oraz procedury przywracania funkcjonowania systemów teleinformatycznych.

Dwudniowe działania pozwoliły nie tylko sprawdzić przyjęte rozwiązania w praktyce, ale również potwierdziły wysoki poziom współpracy pomiędzy wszystkimi uczestnikami. Ćwiczenie pokazało, że dzięki wspólnemu wysiłkowi, wzajemnemu wsparciu oraz otwartości na współpracę możliwe jest skuteczne doskonalenie systemu bezpieczeństwa. Jednocześnie udowodniło, że to właśnie ludzie, ich zaangażowanie i umiejętność współdziałania stanowią najważniejszy filar skutecznego reagowania w sytuacjach kryzysowych.

Dzięki współpracy gmin z terenu powiatu gołdapskiego, Komendy Powiatowej Państwowej Straży Pożarnej w Gołdapi, OSP KSRG w Baniach Mazurskich i Lisach, Komendy Powiatowej Policji w Gołdapi, Placówek Straży Granicznej w Gołdapi, Baniach Mazurskich i Dubeninkach, Powiatowej Stacji Sanitarno-Epidemiologicznej w Gołdapi, GoldMedica Sp. z o.o., Nadleśnictwa Czerwonny Dwór (Lasy Państwowe) oraz 41. Batalionu Obrony Pogranicza możliwe było sprawne i skuteczne przeprowadzenie wszystkich działań.

IX.5. Projekt „ON, TY i JA – Razem Bezpieczniej w Powiecie Gołdapskim”:

W 2025 r. powiat wspólnie z Komendą Powiatową Policji w Gołdapi realizował projekt „ON, TY i JA – Razem Bezpieczniej w powiecie gołdapskim”. Głównym celem przedsięwzięcia było podniesienie poziomu bezpieczeństwa i świadomości mieszkańców poprzez działania edukacyjne, profilaktyczne i integracyjne. Adresatami projektu byli wszyscy mieszkańcy powiatu – dzieci, młodzież, seniorzy, osoby z niepełnosprawnościami oraz przyszli kierowcy.

W ramach projektu realizowano następujące działania:

Kampania Pomarańczowej Wstążki - Spotkania policjantów z uczniami i nauczycielami dotyczące przeciwdziałania przemocy, empatii oraz miejsc, gdzie można uzyskać pomoc.



Debata społeczna "Bezpieczny senior - nie daj się oszukać" - Spotkanie z seniorami poświęcone metodom działania oszustów oraz zasadom bezpiecznego zachowania.



Przeгляд Filmowy pn. „Drogowskazy” - Seanse filmowe dla młodzieży połączone z dyskusją o uzależnieniach i relacjach rodzinnych.



„Masz wpływ na bezpieczeństwo – reaguj!” - Rozmowy z mieszkańcami o lokalnych problemach i sposobach poprawy bezpieczeństwa.



Superwizjonowanie - Wsparcie dla policjantów i pracowników pomocy społecznej pracujących z osobami dotkniętymi przemocą.



Kampania „Biała wstążka” - Działania edukacyjne przeciw przemocy oraz warsztaty o mowie nienawiści i różnorodności.



Spotkania w goldapskich Szkołach Nauki Jazdy - Edukacja przyszłych kierowców w zakresie bezpieczeństwa, pierwszej pomocy i przepisów drogowych.



Samoobrona dla bezpiecznego seniora w powiecie goldapskim - Zajęcia teoretyczne i praktyczne przygotowujące seniorów do reagowania w sytuacjach zagrożenia.



Akcja "SpokREwnieni Służbą" - Akcja krwiodawstwa promująca pomoc innym i oddawanie krwi.



XV Jarmark Bożonarodzeniowy - Zabezpieczenie wydarzenia oraz działania profilaktyczne i rozdawanie odblasków.



Mamo, Tato, a pan dzielnicowy powiedział... - Pogadanki dla dzieci dotyczące bezpiecznych zachowań w codziennych sytuacjach.



„Koperta życia” - Promowanie rozwiązania wspierającego seniorów i osoby chore w sytuacjach zagrożenia zdrowia.



Nie zajmuj miejsca osobie niepełnosprawnej! - Kontrola miejsc parkingowych dla osób z niepełnosprawnościami oraz działania edukacyjne dla kierowców.



X

REALIZACJA PRZEZ POWIAT I JEGO JEDNOSTKI PROGRAMÓW I STRATEGII

Lp.	Realizator	Nazwa programu/ priorytetu/działania	Opis/założenia programu	Wartość programu (w zł)	Okres realizacji	Efekty realizacji
1.	Powiatowe Centrum Pomocy Rodzinie w Gołdapi	Strategia Rozwiązywania Problemów Społecznych na lata 2021-2027	<p>Dokument określający kierunek polityki społecznej powiatu uwzględniający następujące zagadnienia: edukację, bezpieczeństwo, sytuację osób zagrożonych wykluczeniem społecznym: bezrobotnych, niepełnosprawnych, starszych, uzależnionych, bezdomność, ubóstwo, infrastrukturę społeczną.</p> <p>Założenia:</p> <ul style="list-style-type: none"> ✓ Wspieranie rodziny w prawidłowym funkcjonowaniu ✓ Wspieranie aktywności zawodowej ✓ Aktywizacja zawodowa i społeczna osób niepełnosprawnych ✓ Przeciwdziałanie wykluczeniu społecznemu ✓ Podniesienie poziomu bezpieczeństwa w powiecie 	Zadania na bieżąco realizowane ze środków własnych oraz z innych źródeł	2021-2027	Zapewnienie mieszkańcom równych szans do pełnego uczestnictwa i rozwoju w życiu społecznym
2.	Powiatowe Centrum Pomocy Rodzinie w Gołdapi	Powiatowy Program Działań na rzecz Osób Niepełnosprawnych na lata 2021-2026	<p>Program skierowany do osób niepełnosprawnych mający na celu polepszenie sytuacji społecznej, zawodowej, bytowej osób niepełnosprawnych.</p> <p>Założenia:</p> <ul style="list-style-type: none"> ✓ Kształtowanie i rozwijanie świadomości społecznej w zakresie dostrzegania 	Środki z PFRON oraz Aktywny Samorząd, Asystent osobisty osoby niepełnosprawnej, środki własne powiatu Ok. 2 434.000	2021- 2026	Poprawa jakości życia niepełnosprawnych mieszkańców powiatu

RAPORT O STANIE POWIATU GOŁDAPSKIEGO ZA ROK 2025

			<p>i rozumienia problemów osób niepełnosprawnych</p> <ul style="list-style-type: none"> ✓ Zapobieganie niepełnosprawności ✓ Wyrównywanie szans edukacyjnych ✓ Zwiększenie aktywności zawodowej ✓ Ochrona socjalna i prawna ✓ Likwidacja wszelkich barier 			
3.	<p>Powiatowe Centrum Pomocy Rodzinie w Gołdapi</p>	<p>Powiatowy Program Przeciwdziałania Przemocy w Rodzinie oraz Ochrony Ofiar Przemocy w Rodzinie na lata 2021-2025</p>	<p>Program ukierunkowany na obniżenie częstotliwości występowania zjawiska przemocy oraz łagodzenia jej skutków.</p> <p>Założenia:</p> <ul style="list-style-type: none"> ✓ Rozszerzenie oferty usług i podniesienie jakości działań profilaktycznych ✓ Rozszerzenie oferty i wzmocnienie jakości usług kierowanych do osób dotkniętych przemocą w rodzinie ✓ Rozszerzenie oferty i zwiększenie skuteczności działań skierowanych do osób stosujących przemoc ✓ Wzmocnienie kompetencji i współpracy podmiotów współdziałających w obszarze przeciwdziałania przemocy w rodzinie 		2021-2025	<p>Obniżenie częstotliwości występowania zjawiska przemocy domowej oraz łagodzenie jej skutków</p>
4.	<p>Powiatowe Centrum Pomocy Rodzinie w Gołdapi</p>	<p>Program Profilaktyczny w zakresie promowania i wdrożenia prawidłowych metod wychowawczych w stosunku do dzieci zagrożonych przemocą w rodzinie na lata 2022-2025</p>	<p>Program ma na celu promowanie prawidłowych metod wychowawczych w stosunku do dzieci w rodzinach zagrożonych przemocą.</p> <p>Założenia:</p> <ul style="list-style-type: none"> ✓ Edukacja i promocja konstruktywnych postaw w rodzinie ✓ Wspieranie rodzin z problemami opiekuńczo – wychowawczymi w prawidłowym pełnieniu ról społecznych ✓ Rozwój poradnictwa specjalistycznego 	Środki własne PCPR	2022-2025	<p>Poprawa sytuacji i bezpieczeństwa dzieci w rodzinach z problemem przemocy</p>

RAPORT O STANIE POWIATU GOŁDAPSKIEGO ZA ROK 2025

5.	Powiatowe Centrum Pomocy Rodzinie w Gołdapi	Powiatowy Program Rozwoju Pieczy Zastępczej na lata 2024- 2026	<p>Program ukierunkowany na rozwój i wsparcie pieczy zastępczej.</p> <p>Założenia:</p> <ul style="list-style-type: none"> ✓ Pozyskiwanie kandydatów do prowadzenia rodzinnych form pieczy zastępczej ✓ Wspieranie rodzin zastępczych, prowadzących RDD ✓ Wspieranie systemu instytucjonalnej pieczy zastępczej 	Środki własne PCPR	2024-2026	Realizacja zadań własnych powiatu na bardzo dobrym poziomie
6.	<p>1. Poradnia Psychologiczno – Pedagogiczna w Gołdapi</p> <p>2. Powiatowe Centrum Pomocy Rodzinie w Gołdapi</p> <p>3. Ośrodki Pomocy Społecznej gmin powiatu</p> <p>4. Powiatowy Urząd Pracy w Gołdapi</p> <p>5. Warsztat Terapii Zajęciowej Caritas Diecezji Ełckiej w Gołdapi</p>	Powiatowy Program Ochrony Zdrowia Psychicznego na lata 2023 – 2030	<p>Celem głównym programu jest zapewnienie osobom z zaburzeniami psychicznymi, w tym osobom uzależnionym oraz doświadczającym kryzysu psychicznego, wszechstronnej i kompleksowej opieki i wsparcia adekwatnych do ich potrzeb, a co za tym idzie poprawa stanu zdrowia psychicznego mieszkańców powiatu gołdapskiego poprzez profilaktykę i promocję zdrowia psychicznego oraz działań pomocowych dla osób z zaburzeniami psychicznymi.</p> <p>Szczegółowymi celami Programu są:</p> <ul style="list-style-type: none"> ✓ upowszechnienie zróżnicowanych form pomocy i wsparcia społecznego dla osób z zaburzeniami psychicznymi; ✓ aktywizacja zawodowa i społeczna osób z zaburzeniami psychicznymi; ✓ koordynacja różnych form wsparcia, opieki i pomocy; ✓ profilaktyka i zapobieganie powstawaniu zaburzeń psychicznych - upowszechnianie wiedzy na temat 	-	2023-2030	<p>Problematyka zdrowia psychicznego człowieka uwzględniana jest w programach pracy szkół i Poradni Psychologiczno-Pedagogicznej, które kierują do dzieci i młodzieży wiele programów odpowiadających na ich potrzeby i aktualne problemy. Szkoły realizują programy profilaktyczne i programy promocji zdrowia psychicznego. Zwiększa się aktywność społeczna osób starszych z niepełnosprawnościami. Zwiększa się integracja społeczna osób</p>

RAPORT O STANIE POWIATU GOŁDAPSKIEGO ZA ROK 2025

	<p>6. Środowiskowy Dom Samopomocy „Słoneczny Dom” w Gołdapi</p> <p>7. Zespół Placówek Edukacyjno-Wychowawczych w Gołdapi</p> <p>8. Liceum Ogólnokształcące w Gołdapi</p> <p>9. Zespół Szkół Zawodowych w Gołdapi</p>		<p>zdrowia psychicznego, kształtowanie zachowań i stylów życia wpływających korzystnie na zdrowie psychiczne, rozwijanie umiejętności radzenia sobie w sytuacjach zagrażających zdrowiu psychicznemu;</p> <p>✓ integracja społeczna osób z zaburzeniami psychicznymi.</p>			<p>z zaburzeniami psychicznymi.</p> <p>Wzrasta świadomość społeczeństwa w zakresie wiedzy dotyczącej autyzmu, zaburzeń psychicznych, kompetencji rodziców wychowujących dzieci z zaburzeniami psychicznymi.</p>
	<p>Zespół Placówek Edukacyjno – Wychowawczych w Gołdapi</p>	<p>Program „Za życiem” na lata 2022-2026 (Wiodący ośrodek koordynacyjno-rehabilitacyjno – opiekuńczy) Ministerstwo Edukacji i Nauki</p>	<p>Cele główne zintegrowanych działań specjalistów prowadzących zajęcia to m.in.:</p> <ul style="list-style-type: none"> ✓ rozwój motoryki dużej i małej, ✓ korekcja wad postawy kończyn dolnych, górnych, kręgosłupa, ✓ wspomaganie rozwoju psychomotorycznego dzieci, ✓ wspomaganie rozwoju dziecka w zakresie sfery poznawczej, emocjonalnej, społecznej, ✓ przeprowadzenie diagnozy, zaplanowanie i prowadzenie terapii procesów integracji sensorycznej, ✓ rozwijanie sprawności rąk oraz koordynacji wzrokowo-ruchowej potrzebnej do rysowania, wycinania, nauki pisania, 	<p>380 040,00</p>	<p>2025</p>	<p>Liczba dzieci objętych wsparciem w roku sprawozdawczym: 93 tym dzieci do 3 roku życia: 20</p> <p>Liczba specjalistów realizujących zadanie w roku sprawozdawczym (osób zaangażowanych w zadanie): 33</p> <p>Liczba rodziców/opiekunów prawnych lub</p>

RAPORT O STANIE POWIATU GOŁDAPSKIEGO ZA ROK 2025

			<ul style="list-style-type: none"> ✓ rozwijanie funkcji wzrokowych, słuchowo-językowych, dotykowo-kinestetycznych i motorycznych, kształtowanie lateralizacji oraz orientacji w schemacie ciała i przestrzeni, ✓ rozwijanie komunikacji interpersonalnej, ✓ kształcenie umiejętności poprawnej artykulacji głosek, <p>usprawnianie podstawowych funkcji aparatu mowy</p>			<p>faktycznych objętych Programem: 105</p> <p>Wykaz podmiotów, którym zlecono częściową realizację zadania:</p> <p>Wszyscy terapeuci zostali wyłonieni w postępowaniach o zamówienie publiczne.</p> <p>Liczba godzin przepracowanych bezpośrednio z dziećmi 3444 w tym:</p> <p>-</p> <p>logopedycznych/neurologopedycznych/surdologicznych: 840</p> <p>pedagogicznych/oligofreno/surdo/tyflo: 560</p> <p>- zajęć Integracji Sensorycznej: 112</p> <p>- zajęć TUS: 784</p> <p>- zajęć rehabilitacji ruchowej prowadzonych przez fizjoterapeutów: 420</p>
--	--	--	---	--	--	---

RAPORT O STANIE POWIATU GOŁDAPSKIEGO ZA ROK 2025

						<p>- Zajęcia psychoruchowe w tym Weronika Sherborne - 336 h, Arteterapia 112 h</p> <p>Zajęcia komunikacja alternatywnej- 224</p> <p>Muzykoterapia: 56 h</p> <p>Cele główne zintegrowanych działań specjalistów prowadzących zajęcia to, min.: Rozwój motoryki dużej i małej, korekcja wad postawy kończyn dolnych, górnych, kręgosłupa, wspomaganie rozwoju psychomotorycznego dzieci, wspomaganie rozwoju dziecka w zakresie sfery poznawczej, emocjonalnej, społecznej, przeprowadzenie diagnozy, zaplanowanie i prowadzenie terapii procesów integracji sensorycznej, rozwijanie sprawności rąk oraz koordynacji wzrokowo -ruchowej</p>
--	--	--	--	--	--	--

RAPORT O STANIE POWIATU GOŁDAPSKIEGO ZA ROK 2025

						<p>potrzebnej do rysowania, wycinania, nauki pisania oraz umiejętności niezbędnych do przygotowania dziecka do nauki w szkole, rozwijanie funkcji wzrokowych, słuchowo -językowych, dotykowo- kinestetycznych i motorycznych, kształtowanie lateralizacji oraz orientacji w schemacie ciała i przestrzeni, rozwijanie komunikacji interpersonalnej, kształcenie umiejętności poprawnej artykulacji głosek, usprawnianie podstawowych funkcji aparatu mowy. Opis działań związanych z realizacją zadań dla rodziców, prawnych opiekunów, opiekunów faktycznych: Wdrożenie rodziców do pracy z dzieckiem w domu z wykorzystaniem atrakcyjnych dydaktycznych</p>
--	--	--	--	--	--	---

RAPORT O STANIE POWIATU GOŁDAPSKIEGO ZA ROK 2025

						i nowatorskich metod pracy.
	Zespół Placówek Edukacyjno – Wychowawczych w Gołdapi	Dożywianie uczniów – 2025 r. – Pajacyk, Polska Akcja Humanitarna	<p>Pajacyk to program, w ramach którego Polska Akcja Humanitarna od 1998 roku pomaga dzieciom i młodzieży w Polsce. Pajacyk finansuje posiłki i działania na rzecz ochrony zdrowia psychicznego. Głównym celem akcji Pajacyk jest:</p> <ul style="list-style-type: none"> ✓ dożywianie dzieci, które znajdują się w potrzebie; zmniejszenie liczebności niedożywionych dzieci, a więc dążenie do tego, aby jak największa ilość dzieci zjadła ciepły posiłek w ciągu dnia. 	16 740,00	2025	W roku 2025 dzięki projektowi z bezpłatnych posiłków w placówce skorzystało 15 wychowanków.
	Zespół Placówek Edukacyjno – Wychowawczych w Gołdapi	Dotacja celowa – wyposażenie szkół w podręczniki, materiały edukacyjne i materiały szkoleniowe	Program wspiera wyrównywanie szans edukacyjnych poprzez ograniczenie wpływu sytuacji materialnej rodzin na dostęp do edukacji. Środki finansowe przekazywane są organom prowadzącym szkoły, które odpowiadają za ich właściwe wykorzystanie. Zakupione materiały muszą być zgodne z obowiązującą podstawą programową i służyć zarówno uczniom, jak i nauczycielom. Realizacja programu przyczynia się do poprawy jakości kształcenia oraz efektywniejszego funkcjonowania systemu oświaty.	17 177,42	2025	Zapewnienie uczniom szkół podstawowych bezpłatnego dostępu do podręczników, materiałów edukacyjnych oraz materiałów ćwiczeniowych. Projekt realizuje ustawowy obowiązek państwa w zakresie wyrównywania szans edukacyjnych.
	Zespół Placówek Edukacyjno – Wychowawczych w Gołdapi	„WyluzujMy” wyjazd grupy niepełnosprawnych na „Zieloną szkołę”	Projekt polegał na organizacji wyjazdowego treningu umiejętności społecznych w formie „zielonej szkoły” do ośrodka wypoczynkowego „OSTRÓW PIECKOWSKI” koło Mrągowa. W wyjeździe brało udział 22 wychowanków Zespołu Placówek Edukacyjno - Wychowawczych	20 300,00	2025	Celem wyjazdowego treningu umiejętności społecznych było umożliwienie rozwoju uczestnikom poprzez doświadczenie zmiany

RAPORT O STANIE POWIATU GOŁDAPSKIEGO ZA ROK 2025

			<p>w Gołdapi i trzech nauczycieli - opiekunów. Wyjazd odbył się w dniach 16.06.2025 r. - 17.06.2025 r. Dla części uczniów był to pierwszy w życiu wyjazd bez udziału rodziców.</p>			<p>środowiska zamieszkania i codziennego programu dnia, integracja wewnątrzśrodowiskowa uczestników treningu, rozwój i wzmocnienie kontaktów interpersonalnych. Trening umiejętności uczył współpracy w grupie. W związku z pobytem w nowym środowisku jako cel założono wzrost aktywności i zaradności osobistej, poprawę samopoczucia psychicznego, polepszenie umiejętności autoprezentacji, komunikowania się w grupie i rozwiązywania konfliktów, nabycie wiedzy nt. zdrowego stylu życia uwzględniającego właściwą dietę, ruch, aktywne formy wypoczyniania wspólnie z innymi osobami, ćwiczenie zdolności radzenia sobie w sytuacjach trudnych,</p>
--	--	--	--	--	--	--

RAPORT O STANIE POWIATU GOŁDAPSKIEGO ZA ROK 2025

						ćwiczenie umiejętności przystosowania do zmieniającego się otoczenia i schematu dnia, co zwłaszcza u osób ze spektrum autyzmu jest trudne do wypracowania.
Zespół Placówek Edukacyjno – Wychowawczych w Gołdapi	Przedsięwzięcie Ministra Edukacji pn. „Wyjście z klasą” Szkoła Podstawowa Specjalna	Przedmiotem przedsięwzięcia jest wsparcie finansowe realizacji zadania polegającego na organizacji jednodniowych wyjść uczniów do instytucji kultury i ich oddziałów, w rozumieniu przepisów ustawy z dnia 25 października 1991 r. o organizowaniu i prowadzeniu działalności kulturalnej (Dz. U. z 2024 r. poz. 87 i z 2025 r. poz. 1173). W ramach przedsięwzięcia możliwe jest uczestnictwo uczniów m.in. w spektaklach teatralnych, przedstawieniach operowych i operetkowych, koncertach, wystawach, a także organizowanie wyjść do instytucji naukowych oraz centrów edukacji połączonych z warsztatami edukacyjno-kulturalnymi.	11 999,96	2025	Celem przedsięwzięcia było uatrakcyjnienie procesu edukacyjnego dzieci i młodzieży poprzez umożliwienie im aktywnego uczestnictwa w kulturze, poznawanie miejsc pamięci i dziedzictwa narodowego oraz osiągnięć nauki, a także rozwijanie kompetencji społecznych, kulturowych i twórczych. Przedsięwzięcie wspiera realizację podstawy programowej kształcenia ogólnego oraz poszerza ofertę edukacyjną placówek oświatowych, umożliwiając uczniom zdobywanie wiedzy w sposób atrakcyjny i praktyczny. Dodatkowo	

RAPORT O STANIE POWIATU GOŁDAPSKIEGO ZA ROK 2025

						celem przedsięwzięcia jest rozwijanie ciekawości świata i wrażliwości kulturowej oraz zapewnienie szerszego dostępu do kultury, niezależnie od miejsca zamieszkania uczestników.
	Zespół Placówek Edukacyjno – Wychowawczych w Gołdapi	Przedsięwzięcie Ministra Edukacji pn. „Wyjście z klasą” Szkoła Przystosowująca do Pracy		5 999,90	2025	
	Zespół Placówek Edukacyjno – Wychowawczych w Gołdapi	Rządowy program wspierania organów prowadzących szkoły i placówki w rozwijaniu umiejętności cyfrowych dzieci i młodzieży na lata 2025-2029 – „Cyfrowy uczeń”	„Cyfrowy Uczeń” (2025–2029) to rządowy program wsparcia organów prowadzących placówki oświatowe w podnoszeniu kompetencji cyfrowych dzieci i młodzieży. Samorzady otrzymają środki na zakup nowoczesnego sprzętu (laptopy, tablety, monitory interaktywne, roboty), oprogramowania oraz wyposażenia do szkół. Program promuje sztuczną inteligencję i nowe technologie w edukacji.	74 778,00	2025	Cyfrowa transformacja edukacji, wyrównywanie szans edukacyjnych oraz rozwój umiejętności cyfrowych. Program stanowi kontynuację działań na rzecz wyposażenia placówek w nowoczesny sprzęt, koncentrując się na praktycznym wykorzystaniu technologii w procesie dydaktycznym.

RAPORT O STANIE POWIATU GOŁDAPSKIEGO ZA ROK 2025

	<p>Zespół Placówek Edukacyjno – Wychowawczych w Gołdapi</p>	<p>Nazwa projektu: Nowe komputery przenośne (laptopy i laptopy przeglądarkowe) oraz tablety do dyspozycji uczniów</p> <p>Akronim projektu: C15G</p> <p>Krótki opis projektu: Program: Krajowy Plan Odbudowy i Zwiększania Odporności</p> <p>Działanie: C2.1.2 pn. „Wyrównanie poziomu wyposażenia szkół w przenośne urządzenia multimedialne - inwestycje związane ze spełnieniem minimalnych standardów sprzętowych”</p>	<p>Projekt C15G („Wyrównanie poziomu wyposażenia szkół.”) to inicjatywa z Krajowego Planu Odbudowy (KPO), mająca na celu doposażenie szkół w nowy sprzęt komputerowy (laptopy, laptopy przeglądarkowe, tablety). Celem jest wyrównanie szans edukacyjnych i spełnienie minimalnych standardów technicznych, umożliwiając uczniom rozwój kompetencji cyfrowych.</p> <p>Kluczowe informacje o projekcie: Nazwa: Nowe komputery przenośne (laptopy i laptopy przeglądarkowe) oraz tablety do dyspozycji uczniów. Akronim: C15G. Źródło finansowania: Krajowy Plan Odbudowy i Zwiększania Odporności (KPO), komponent C2: Transformacja cyfrowa. Działanie: C2.1.2 „Wyrównanie poziomu wyposażenia szkół w przenośne urządzenia multimedialne - inwestycje związane ze spełnieniem minimalnych standardów sprzętowych”.</p>	<p>90 789,99</p>	<p>2025</p>	<p>Zapewnienie równego dostępu do nowoczesnych narzędzi edukacyjnych, poprawa jakości nauczania oraz wsparcie cyfrowego rozwoju uczniów w szkołach publicznych i niepublicznych.</p>
--	---	---	---	------------------	-------------	--

X.1. Program Gołdapska Karta Seniora:

Program Gołdapska Karta Seniora wpisuje się w politykę senioralną województwa warmińsko-mazurskiego i skierowany jest do osób, które ukończyły 60 rok życia oraz mieszkają na terenie powiatu gołdapskiego. Uczestnicy Programu dzięki posiadaniu karty mogą korzystać z systemu ulg, zwolnień, rabatów przygotowanych przez Partnerów, którzy przystąpili do Programu.



W ramach realizacji programu w 2025 roku wydano Seniorom 111 kart. Łącznie 1176 mieszkańców powiatu jest posiadaczem Gołdapskiej Karty Seniora. W Programie uczestniczy 21 Partnerów zaangażowanych i chętnych do współpracy.

Partnerem Programu Gołdapska Karta Seniora może zostać każdy podmiot (organizacja, instytucja, przedsiębiorstwo), które przygotuje specjalną ofertę lub dostosuje już istniejącą ofertę dla seniorów. Oferta ta może dotyczyć:

- zniżek na usługi/produkty,
- bezpłatnych wejść/usług na wybrane produkty/usługi,
- innych promocji.

Wnioski o wydanie Gołdapskiej Karty Seniora dostępne są w Biurze Obsługi Mieszkańca w Starostwie Powiatowym w Gołdapi oraz na stronie internetowej Starostwa. Listę partnerów, którzy przystąpili do Programu Gołdapska Karta Seniora i zaoferowali zniżki seniorom znajduje się na stronie: <https://samorząd.gov.pl/web/powiat-goldapski/goldapska-karta-seniora-60>

W grudniu 2019 r. Powiat Gołdapski przystąpił do Warmińsko-Mazurskiej Karty Seniora – Programu Samorządu Województwa. Seniorzy z naszego powiatu mogą otrzymać Kartę, uprawniającą do wielu zniżek w całym województwie.



X.2. Program współpracy powiatu gołdapskiego z organizacjami pozarządowymi oraz podmiotami wymienionymi w art. 3 ust. 3 ustawy o działalności pożytku publicznego i wolontariacie:

Uchwałą nr VI/26/2024 Rady Powiatu w Gołdapi z dnia 29.08.2024 r. został uchwalony „Program współpracy powiatu gołdapskiego z organizacjami pozarządowymi oraz podmiotami wymienionymi w art. 3 ust. 3. ustawy o działalności pożytku publicznego i wolontariacie”, na rok 2025.

Współpraca Powiatu Gołdapskiego z organizacjami pozarządowymi, mającymi swoją siedzibę na terenie powiatu gołdapskiego, odbywa się w szczególności poprzez: zlecenie realizacji zadań publicznych, wymianę informacji, konsultacje społeczne aktów prawa miejscowego, wytyczanie wzajemnych kierunków działań, promocję działań i inicjatyw, a także współorganizację przedsięwzięć o charakterze powiatowym.

Na realizację w formie wsparcia zadań publicznych Powiatu Gołdapskiego w 2025 r. środki finansowe otrzymały:

1. W ramach priorytetu **Kultura, sztuka, ochrona dóbr kultury i tradycji, dziedzictwo historyczno - kulturowe w tym mniejszości narodowych:**

a) Związek Ukraińców w Polsce, Koło w Baniach Mazurskich - zadanie pod nazwą „XIV Barwy Kultury Ukraińskiej w Baniach Mazurskich” - wysokość wsparcia 8 000,00 zł.

Fotorelacja z „XIV Barwy Kultury Ukraińskiej w Baniach Mazurskich”



b) Rzymskokatolicka Parafia pod wezwaniem Narodzenia Najświętszej Maryji Panny w Żabinie - zadanie pod nazwą „IX Międzykulturowy Przegląd Piosenki w Żabinie” - wysokość wsparcia 3 000,00 zł.

Fotorelacja z „IX Międzykulturowy Przegląd Piosenki w Żabinie”



c) Wisztyniec Stowarzyszenie Byłych Funkcjonariuszy i Pracowników Straży Granicznej - zadanie pod nazwą „Strażnicy Granic – Dziedzictwo Korpusu Ochrony Pogranicza na Mazurach” - wysokość wsparcia 2 000,00 zł.

2. W ramach priorytetu *Upowszechnianie kultury fizycznej i sportu oraz ratownictwa i ochrony ludności:*

a) Uczniowski Klub Sportowy Banie Mazurskie - zadanie pod nazwą „Organizacja XXXV Mazurskiego Biegu Ulicznego” - wysokość wsparcia 3 700,00 zł.

Fotorelacja z „Organizacja XXXV Mazurskiego Biegu Ulicznego”



b) UKS „TRÓJKA” - zadanie pod nazwą „Organizacja imprez sportowych i rekreacyjnych o zasięgu gminnym i powiatowym rozwijających ogólną sprawność fizyczną” - wysokość wsparcia 3 000,00 zł.

Fotorelacja z „Organizacja imprez sportowych i rekreacyjnych o zasięgu gminnym i powiatowym rozwijających ogólną sprawność fizyczną”



c) UKS JAĆWINGOWIE GOŁDAP” - zadanie pod nazwą „Piłka ręczna – zajęcia sportowe dla dzieci, młodzieży i dorosłych” - wysokość wsparcia 4 000,00 zł.

Fotorelacja z „Piłka ręczna – zajęcia sportowe dla dzieci, młodzieży i dorosłych”



d) Stowarzyszenie Klub Sportów Walki „ZDYNA” - zadanie pod nazwą „Rozwój działalności klubu poprzez doposażenie w stroje sportowe” - wysokość wsparcia 2 000,00 zł.

Fotorelacja z „Rozwój działalności klubu poprzez doposażenie w stroje sportowe”



c) Stowarzyszenie na rzecz sportu i rekreacji „Akademia Piłkarska 2017” - zadanie pod nazwą „Łączy nas piłka nożna - nauka umiejętności piłkarskich dla dzieci i młodzieży z Powiatu Gołdapskiego” - wysokość wsparcia 1 100,00 zł.

Fotorelacja z „Łączy nas piłka nożna - nauka umiejętności piłkarskich dla dzieci i młodzieży z Powiatu Gołdapskiego”



3. W ramach priorytetu Nauka, edukacja, oświata, wychowanie i działania na rzecz integracji europejskiej oraz rozwijanie kontaktów i współpraca między społecznościami:

a) Stowarzyszenie Głos Puszczy Rominckiej - zadanie pod nazwą „Skarbnica rominczańskich pieśni i zwyczajów – uczy się i uczy innych.” - wysokość wsparcia 4 500,00 zł.

Fotorelacja z „Skarbnica rominczańskich pieśni i zwyczajów – uczy się i uczy innych.”



b) Gołdapski Uniwersytet Trzeciego Wieku - zadanie pod nazwą „Uczymy się przez całe życie...” - wysokość wsparcia 4 500,00 zł.

4. W ramach priorytetu Promocja i organizacja wolontariatu oraz działalność wspomagająca rozwój wspólnot i społeczności lokalnych:

a) Stowarzyszenie „Partnerstwo Sztuk” - zadanie pod nazwą „Pomarańczowa drużyna” - wysokość wsparcia 7 800,00 zł.

Fotorelacja z „Pomarańczowa drużyna”



5. W ramach priorytetu Edukacja ekologiczna:

a) Fundacja „Wspólnota Gołdapska”- zadanie pod nazwą „Projekt edukacyjny: „EcoTime – Działaj dla Planety!” - wysokość wsparcia 5 000,00 zł.

Fotorelacja z „Projekt edukacyjny: „EcoTime – Działaj dla Planety!”



6. W ramach priorytetu Krajoznawstwo oraz wypoczynek dzieci i młodzieży:

a) Stowarzyszenie na rzecz sportu i rekreacji „Akademia Piłkarska 2017” - zadanie pod nazwą „Lato pełne wrażeń - piłkarski obóz sportowy nad morzem bałtyckim dla dzieci z powiatu gołdapskiego” - wysokość wsparcia 3 600,00 zł.

Fotorelacja z „Lato pełne wrażeń - piłkarski obóz sportowy nad morzem bałtyckim dla dzieci z powiatu gołdapskiego”



7. W ramach priorytetu **Wspieranie działalności Centrum Wspierania Aktywności Społecznej:**

a) Stowarzyszenie Gołdapski Fundusz Lokalny - zadanie pod nazwą „Centrum Wspierania Aktywności Społecznej” - wysokość wsparcia 7 800,00 zł.

W 2025 roku organizacje pozarządowe zrealizowały łącznie 14 zadań wykorzystując dotacje z Powiatu Gołdapskiego w wysokości 60 000,00 zł.

X.3. Realizacja zadania z zakresu wspierania rodziny i systemu pieczy zastępczej pod nazwą: „Prowadzenie dwóch całodobowych placówek opiekuńczo – wychowawczych typu socjalizacyjnego łączących zadania o charakterze interwencyjnym”:



Z dniem 1 lipca 2023 r. Zarząd Powiatu zlecił realizację zadania prowadzenia dwóch placówek opiekuńczo-wychowawczych *Stowarzyszeniu na rzecz pomocy dziecku i jego rodzinie „Tacy sami”*, wyłonionemu w ramach otwartego konkursu ofert. Dom dla dzieci i młodzieży „Tacy Sami” w Gołdapi to placówka zapewniająca opiekę i wychowanie dzieciom pozbawionym częściowo lub całkowicie opieki rodzicielskiej. Docelowo

może przyjąć 28 dzieci. Do placówki kierowane są dzieci zarówno z terenu powiatu gołdapskiego, jak i z innych powiatów (w przypadku posiadania wolnych miejsc), na podstawie skierowania Powiatowego Centrum Pomocy Rodzinie w Gołdapi, po wyczerpaniu możliwości udzielenia pomocy w rodzinie naturalnej lub umieszczenia w rodzinnej pieczy zastępczej.

W placówkach dzieci i młodzież mają zapewnioną całodobową opiekę i wychowanie, zaspokojenie podstawowych potrzeb, kształcenie w szkołach różnego typu, wyrównywanie opóźnień rozwojowych i szkolnych. Stowarzyszenie współpracuje z rodziną dziecka oraz podejmuje działania mające na celu powrót dziecka do domu rodzinnego lub umieszczenie w innej formie opieki zastępczej.

W 2025 roku w Domu dla Dzieci i Młodzieży „Tacy Sami” nr 1 przebywało 16 wychowanków w wieku od 3 do 18 lat (10 dziewcząt i 6 chłopców), natomiast w Domu nr 2 – 13 wychowanków w wieku od 10 do 24 lat (8 chłopców i 5 dziewcząt). Struktura wiekowa podopiecznych wymagała zróżnicowanego podejścia wychowawczego, obejmującego zarówno wsparcie dzieci najmłodszych, jak i przygotowanie starszej młodzieży do samodzielnego życia.

Placówki prowadzą intensywną pracę opiekuńczo-wychowawczą, ukierunkowaną nie tylko na zaspokojenie podstawowych potrzeb bytowych, ale przede wszystkim na wszechstronny rozwój dzieci i młodzieży. Wychowankowie objęci są systematycznym wsparciem edukacyjnym, w tym pomocą w nauce oraz działaniami wyrównującymi deficyty rozwojowe i szkolne. Istotnym elementem pracy jest także wsparcie psychologiczne – w placówkach zatrudniony jest psycholog oraz psychotraumatolog, co pozwala na adekwatne reagowanie na doświadczenia traumatyczne i trudności emocjonalne wychowanków.

Kadra 12 wychowawców zapewnia codzienną opiekę oraz realizuje indywidualne plany pracy z dzieckiem, uwzględniające jego potrzeby rozwojowe, edukacyjne i społeczne. Jednocześnie prowadzone są działania na rzecz utrzymania i odbudowy więzi rodzinnych oraz – w miarę możliwości – powrotu dzieci do środowiska rodzinnego lub umieszczenia ich w rodzinnych formach pieczy zastępczej.

Ważnym elementem działalności placówek jest organizacja czasu wolnego oraz rozwijanie zainteresowań wychowanków. Dzieci i młodzież uczestniczą w licznych zajęciach dodatkowych, takich jak nauka pływania, zajęcia taneczne, akrobatyka, treningi piłki nożnej czy harcerstwo. Tego typu aktywności sprzyjają budowaniu kompetencji społecznych, wzmacnianiu poczucia własnej wartości oraz kształtowaniu zdrowych nawyków.

W 2025 roku zorganizowano również zagraniczny wyjazd wakacyjny do Turcji, który stanowił dla wychowanków nie tylko formę wypoczynku, ale także okazję do poznawania nowych kultur, integracji oraz zdobywania doświadczeń wykraczających poza codzienne środowisko. Dzieci uczestniczyły także w wycieczkach szkolnych i wydarzeniach organizowanych przez placówki oświatowe.

Realizacja zadania w 2025 roku była finansowana z budżetu powiatu kwotą 1 719 769,66 zł. Środki te umożliwiły zapewnienie wysokiego standardu opieki, stabilnego funkcjonowania placówek oraz kontynuację działań wspierających rozwój i dobrostan wychowanków.

Działalność Domów „Tacy Sami” stanowi istotny element systemu wsparcia dziecka i rodziny w powiecie, łącząc funkcję opiekuńczą z aktywną pracą wychowawczą i społeczną, ukierunkowaną na przygotowanie młodych ludzi do samodzielnego i odpowiedzialnego życia.

X.4. Nieodpłatna pomoc prawna i obywatelska w powiecie gołdapskim:

W 2025 roku powiat gołdapski niezmiennie realizował zadanie zlecone przez Ministra Sprawiedliwości w zakresie prowadzenia punktu nieodpłatnej pomocy prawnej oraz poradnictwa obywatelskiego. Celem zadania jest zapewnienie osobom znajdującym się w trudnej sytuacji materialnej lub życiowej dostępu do bezpłatnej pomocy prawnej, zgodnie z przepisami ustawy o nieodpłatnej pomocy prawnej, a także edukacji prawnej.

Na terenie powiatu gołdapskiego funkcjonują dwa punkty nieodpłatnej pomocy prawnej:

Punkt stacjonarny – zlokalizowany w siedzibie Starostwa Powiatowego w Gołdapi, w którym radcowie prawni wyznaczeni przez Izbę Radców Prawnych w Białymstoku świadczyli usługi nieodpłatnej pomocy prawnej.

Punkt mobilny – zlokalizowany na terenie gmin: Dubeninki, Banie Mazurskie oraz Gołdap, a mianowicie Powiatowym Centrum Pomocy Rodzinie w Gołdapi przy ul. Jaćwieskiej 14A, w Ośrodku Pomocy Społecznej w Gołdapi przy ul. Jaćwieska 9, w Urzędzie Gminy w Baniach Mazurskich, przy ul. Konopnickiej 26, w Urzędzie Gminy w Dubeninkach, przy ul. Dębowej 27, w którym radcowie prawni oraz doradcy obywatelscy wyznaczeni przez Fundację Togatus Pro Bono w Olsztynie świadczyli usługi nieodpłatnej pomocy prawnej i nieodpłatnego poradnictwa obywatelskiego.

Z nieodpłatnej pomocy prawnej w 2025 roku skorzystało łącznie 662 mieszkańców powiatu gołdapskiego. Porady udzielane były w wybranych dniach roboczych od poniedziałku do piątku, co zapewniło elastyczny dostęp do wsparcia prawnego osobom potrzebującym pomocy.

Nieodpłatna pomoc prawnej obejmowała m.in.:

- udzielanie informacji o obowiązującym stanie prawnym oraz przysługujących uprawnieniach i obowiązkach,

- wskazanie możliwych sposobów rozwiązania problemów prawnych,
- sporządzanie projektów pism, w tym wniosków o zwolnienie z kosztów sądowych czy ustanowienie pełnomocnika z urzędu,
- przygotowanie opinii prawnych oraz pomoc w opracowywaniu dokumentów procesowych.

Poradnictwo obywatelskie obejmuje m.in.:

- sprawy mieszkaniowe,
- kwestie zadłużeń,
- problemy z zakresu ubezpieczeń społecznych.

Nieodpłatna pomoc prawna udzielana jest osobom, które uprzednio złożyły pisemne oświadczenie o braku możliwości poniesienia kosztów odpłatnej pomocy prawnej.

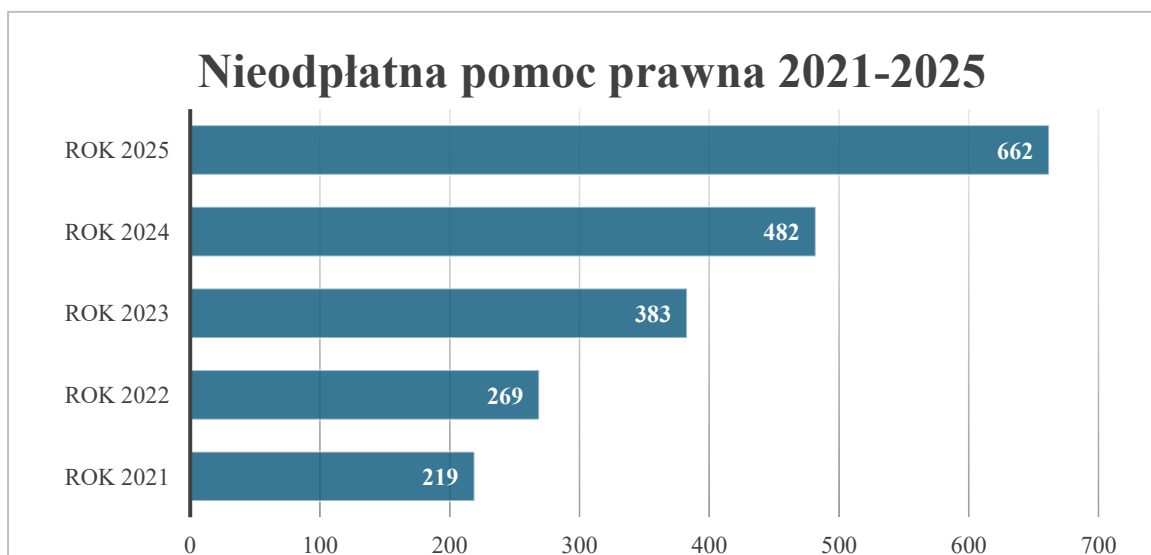

Na przestrzeni ostatnich pięciu lat można zaobserwować wyraźną tendencję wzrostową w zakresie liczby udzielonych porad w ramach systemu nieodpłatnej pomocy prawnej oraz poradnictwa obywatelskiego.

Z roku na rok coraz więcej mieszkańców powiatu gołdapskiego korzysta z możliwości uzyskania bezpłatnego wsparcia, co potwierdza rosnące znaczenie tego systemu w zapewnianiu dostępu do pomocy prawnej osobom znajdującym się w trudnej sytuacji życiowej lub materialnej.

Wzrost liczby udzielanych porad może świadczyć zarówno o zwiększającej się świadomości społecznej dotyczącej dostępnych form pomocy oraz o skuteczności działań informacyjnych prowadzonych przez powiat gołdapski.

Podsumowując realizacja zadania w zakresie nieodpłatnej pomocy prawnej i obywatelskiej w 2025 roku miała na celu zapewnienie mieszkańcom powiatu gołdapskiego dostęp do profesjonalnego wsparcia prawnego oraz obywatelskiego.

Łączna wartość środków przekazanych w 2025 roku organizacjom pozarządowym na realizację zadań publicznych wyniosła 1 819 622,46 zł. Kwota ta obejmuje zarówno zadania realizowane w ramach otwartego konkursu ofert, jak i zadania zlecone w trybie odrębnym, w tym prowadzenie placówek opiekuńczo-wychowawczych oraz realizację nieodpłatnej pomocy prawnej i poradnictwa obywatelskiego.

X.5. Realizacja zadań Starosty, nadzór nad stowarzyszeniami

W ramach realizacji zadań Starosty prowadzono nadzór nad działalnością organizacji pozarządowych funkcjonujących na terenie powiatu gołdapskiego. Zakres działań obejmował prowadzenie spraw administracyjnych związanych z ich funkcjonowaniem, w tym analizę statutów oraz dokumentacji organizacyjnej pod kątem zgodności z obowiązującymi przepisami prawa.

Istotnym obszarem była ewidencja stowarzyszeń zwykłych, obejmująca przyjmowanie zgłoszeń o ich utworzeniu, aktualizowanie danych w ewidencji oraz realizację procedur związanych z ich wykreśleniem. Równolegle prowadzono sprawy związane z ewidencją uczniowskich klubów sportowych (UKS), międzyszkolnych uczniowskich klubów sportowych (MUKS) oraz innych klubów sportowych działających na terenie powiatu.

W ramach obowiązków sprawozdawczych przekazywano informacje dotyczące organizacji pozarządowych do Głównego Urzędu Statystycznego, zgodnie z obowiązującymi regulacjami.

Zakres prowadzonych działań obejmował również zagadnienia związane z przeciwdziałaniem praniu pieniędzy oraz finansowaniu terroryzmu, w tym nadzór nad realizacją obowiązków ustawowych, inicjowanie procedur kontrolnych oraz przekazywanie wymaganych informacji do Generalnego Inspektora Informacji Finansowej.

Bieżąca obsługa spraw organizacji pozarządowych obejmowała przygotowywanie korespondencji oraz projektów pism pozostających w kompetencji Starosty, a także udzielanie informacji i wyjaśnień w zakresie obowiązków formalno-prawnych wynikających z przepisów prawa.

Całość podejmowanych działań ukierunkowana była na zapewnienie prawidłowego funkcjonowania organizacji pozarządowych oraz wspieranie rozwoju aktywności społecznej i obywatelskiej na terenie powiatu gołdapskiego.

Organizacje pozarządowe w powiecie gołdapskim

Kategoria	Stan na 31.12.2024	Stan na 31.12.2025	Zmiana
Ogółem zarejestrowanych (REGON)	176	180	+4
Stowarzyszenia (zarejestrowane w Krajowym Rejestrze Sądowym)	92	94	
Fundacje (zarejestrowane w Krajowym Rejestrze Sądowym)	18	19	+1
Ochotnicze Straże Pożarne (OSP) (zarejestrowane w Krajowym Rejestrze Sądowym)	21	21	0
Koła Gospodyń Wiejskich (KGW) zarejestrowane w ewidencji prowadzonej przez Agencję Restrukturyzacji i Modernizacji Rolnictwa (ARiMR)	21	22	+1
Stowarzyszenia zwykle rejestrowane w ewidencji Starosty Gołdapskiego	11	12	+1
Podmioty prowadzące działalność gospodarczą	14	15	+1

Uczniowskie Kluby Sportowe w powiecie gołdapskim

Nazwa UKS, MUKS, KS	Data wpisu
Uczniowski Klub Sportowy „ŁOŚ”	19.06.2002
Uczniowski Klub Sportowy w Dubeninkach	19.06.2002
Uczniowski Klub Sportowy Boćwinka	19.06.2002
Uczniowski Klub Sportowy „Trójka” w Gołdapi	24.07.2002
Uczniowski Klub Sportowy przy Szkole Podstawowej nr 2 w Gołdapi	25.09.2002
Uczniowski Klub Sportowy Żytkiejmy	01.10.2002
Uczniowski Klub Sportowy w Baniach Mazurskich	25.10.2002
Ludowy Uczniowski Klub Sportowy CENTRUM	18.05.2007
Uczniowski Klub Sportowy JANTAR przy Liceum Ogólnokształcącym w Gołdapi	04.06.2008
Uczniowski Ludowy Klub Sportowy „LIDER” Grabowo w Grabowie	23.06.2009
Międzyszkolny Uczniowski Klub Sportowy „PIORUN” Gołdap	27.09.2010
Międzyszkolny Uczniowski Klub Sportowy „PIORUN” Gołdap	13.07.2012
Międzyszkolny Uczniowski Klub Sportowy „Husaria Gołdap”	05.01.2015

Uczniowski Klub Sportowy „GOLuge”	31.08.2017
Uczniowski Klub Sportowy Gołdap Zdrój	03.01.2018
Młodzieżowy Klub Sportowy „KODIAK”	09.11.2015
Klub sportowy „Orzeł”	30.06.2025
Uczniowski Klub Sportowy „Jedynka”	24.11.2025
Klub Sportowy GO! Run Gołdap	08.12.2025

X.6. Powiatowy Rzecznik Praw Konsumentów:

Podstawowym zadaniem Powiatowego Rzecznika Konsumentów jest pomoc mieszkańcom w sprawach związanych z ochroną ich praw jako konsumentów.

Realizowane jest to głównie poprzez:

- udzielanie bezpłatnych porad prawnych,
- podejmowanie interwencji u przedsiębiorców,
- wspieranie mieszkańców w kierowaniu spraw do sądu.

Porady udzielane są w różnych formach – telefonicznie, mailowo oraz bezpośrednio. Konsumentom mogą zgłaszać się cztery dni w tygodniu (od poniedziałku do środy oraz w piątki) w godzinach pracy Starostwa Powiatowego. Osoby korzystające z pomocy mają także dostęp do materiałów informacyjnych i broszur dotyczących praw konsumenta, przygotowanych m.in. przez instytucje publiczne i organizacje konsumenckie. Dostępne są również wzory pism, takich jak reklamacje, odstąpienia od umowy czy pozwы.

W okresie sprawozdawczym udzielono łącznie 112 porad dotyczących sprzedaży i usług (w poprzednim roku było to 121 porad). W tym 69 porad dotyczyło sprzedaży, a 43 usług. Udział spraw związanych z usługami wzrósł do 38%.

Pomoc Rzecznika polegała m.in. na wyjaśnianiu praw i obowiązków stron umowy, analizie dokumentów (np. gwarancji czy reklamacji), a także wskazywaniu dalszych kroków działania. W razie potrzeby kierowano sprawy do odpowiednich instytucji, takich jak Inspekcja Handlowa, Rzecznik Finansowy czy Urząd Komunikacji Elektronicznej.

W omawianym okresie skierowano również cztery wystąpienia do przedsiębiorców oraz udzielono pomocy trzem osobom w dochodzeniu roszczeń przed sądem. Rzecznik pomaga także w przygotowaniu pism oraz przekazuje informacje o możliwościach rozwiązania problemu. Często już sama rozmowa i wyjaśnienie sytuacji pozwalają mieszkańcom skutecznie dochodzić swoich praw.

Dodatkowo mieszkańcy otrzymują informacje o instytucjach i organach zajmujących się ochroną konsumentów w Polsce oraz o tym, jak mogą z nich korzystać.

X.7. Patronat Starosty Gołdapskiego

Patronat Starosty Gołdapskiego stanowi jedno z narzędzi realizacji zadań powiatu w zakresie wspierania inicjatyw o charakterze społecznym, kulturalnym, edukacyjnym, sportowym i promocyjnym. Zgodnie z obowiązującym regulaminem patronat może być przyznany przedsięwzięciom o znaczeniu powiatowym lub ponadpowiatowym, które wpisują się w realizację celów strategii rozwoju powiatu oraz programów powiatowych. Patronat ma charakter honorowego wyróżnienia, podkreślającego rangę i znaczenie wydarzenia dla lokalnej społeczności.

W 2025 roku patronaty były przyznawane różnorodnym wydarzeniom, od zawodów sportowych i turniejów, przez wydarzenia kulturalne, festyny i koncerty, po inicjatywy promujące zdrowy styl życia, działania proekologiczne oraz przedsięwzięcia oświatowe, takie jak konkursy szkolne, przeglądy talentów czy projekty edukacyjne. Dzięki temu wsparcie trafiało do szerokiego grona mieszkańców – dzieci, młodzieży, dorosłych i seniorów.

Warto podkreślić, że patronat nie ograniczał się wyłącznie do symbolicznego wyróżnienia. W wielu przypadkach wiązał się również z realnym wsparciem organizacyjnym, rzeczowym lub finansowym, na przykład w postaci nagród dla uczestników czy materiałów promocyjnych. Dla organizatorów było to często kluczowe wsparcie, które pozwalało na podniesienie jakości wydarzenia lub jego realizację na większą skalę.

Dzięki udzielanym patronatom możliwe było zorganizowanie wielu wartościowych inicjatyw, które integrowały mieszkańców, wzmacniały więzi społeczne oraz budowały poczucie wspólnoty. Wydarzenia te sprzyjały aktywnemu spędzaniu czasu, rozwijaniu pasji, a także promowały pozytywne postawy, takie jak dbałość o zdrowie, środowisko czy edukację.

Patronat Starosty Gołdapskiego stanowi nie tylko formę wyróżnienia, ale realne wsparcie dla lokalnych inicjatyw i ludzi, którzy je tworzą, przyczyniając się do tego, że powiat gołdapski jest miejscem aktywnym, otwartym i przyjaznym dla swoich mieszkańców.

W 2025 roku do Starostwa Powiatowego w Gołdapi wpłynęło 61 wniosków o objęcie wydarzeń Patronatem Starosty Gołdapskiego. Starosta udzielił 55 patronatów, przeznaczając na ten cel łączną kwotę 40 500,00 zł.

XI

PODSUMOWANIE

Głównym celem raportu o stanie powiatu gołdapskiego za rok 2025 jest przedstawienie Radzie Powiatu w Gołdapi oraz Mieszkańcom w sposób przejrzysty i rzetelny efektów działań podejmowanych przez samorząd powiatowy w minionym roku. Dokument stanowi podstawę do oceny działalności Zarządu Powiatu oraz realizacji zadań publicznych o charakterze ponadgminnym.

W 2025 roku podejmowano konsekwentne działania zmierzające do efektywnego wykorzystania dostępnych środków finansowych, w tym również środków zewnętrznych, które umożliwiły realizację istotnych inwestycji oraz programów służących rozwojowi powiatu. Szczególny nacisk położono na rozwój infrastruktury drogowej, poprawę bezpieczeństwa oraz utrzymanie odpowiedniego poziomu usług publicznych w obszarach takich jak edukacja, pomoc społeczna czy rynek pracy.

Rok 2025 to nie tylko realizacja bieżących zadań i inwestycji, ale również czas wyznaczania dalszych kierunków rozwoju, poszukiwania nowych źródeł finansowania oraz przygotowywania kolejnych przedsięwzięć odpowiadających na potrzeby lokalnej społeczności. Z pełnym przekonaniem można stwierdzić, że działania podjęte przez powiat gołdapski w 2025 roku przyczyniły się do poprawy jakości życia mieszkańców oraz w znacznym stopniu odpowiadały na ich oczekiwania. Jednocześnie nadal istnieje wiele potrzeb i wyzwań, których realizacja uzależniona jest w dużej mierze od możliwości finansowych oraz możliwość pozyskiwania środków zewnętrznych.

Świadomi tych uwarunkowań, niezmiennie dążymy do racjonalnego gospodarowania środkami publicznymi oraz podejmowania działań, które będą sprzyjały dalszemu, zrównoważonemu rozwojowi powiatu gołdapskiego. Przyjęta strategia działania oraz zdobyte doświadczenia stanowią solidną podstawę do realizacji kolejnych projektów w latach następnych.

Z wyrazami szacunku,

Przewodniczący Zarządu Powiatu Gołdapskiego

/-/ Krzysztof Tomasz Kazaniecki